

№№ 4—5. Июль — Октябрь.

1907.

ТРУДЫ

ИМПЕРАТОРСКАГО

ВОЛЬНОГО ЭКОНОМИЧЕСКАГО ОБЩЕСТВА

(Издаются съ 1766 года).



ИЗДАТЕЛЬСТВО
ИМПЕРАТОРСКОГО
ВОЛЬНОГО ЭКОНОМИЧЕСКАГО
ОБЩЕСТВА
ВЪ С.-ПЕТЕРБУРГѢ

СОДЕРЖАНІЕ.

Журналы засѣданій:

Общаго Собранія членовъ И. В. Э. Общества:

29 мая 1907 г.
18 декабря 1907 г.

I Отдѣленіе:

8 января 1907 г.
17 апрѣля 1907 г.

Библиотечной Комиссіи:

15 ноября 1906 г.
9 мая 1907 г.
2 ноября 1907 г.

Почвенной Комиссіи:

20 января 1907 г.
12 февраля 1907 г.
29 октября 1907 г.

Объявленіе отъ И. В. Э. Общества
о конкурсѣ на сочиненія по освобожденію
крестьянъ.

Библиографія:

Списокъ книгъ, поступившихъ въ библиотечку И. В. Э. Общества.

Хроника.

Приложенія:

В. Ф. Караваевъ. Библиографическій обзоръ земской статистической и опытной литературы со времени учрежденія земствъ (продолженіе).

К. П. Ходиева. Травосѣяніе, улучшенныя орудія и искусственныя удобренія въ крестьянскихъ хозяйствахъ С.-Петербургской губерніи по обследованію 1903 г. (окончаніе).

Бюллетень № 26 Комитета по оказанію помощи голодающимъ.
Смѣта доходовъ и расходовъ И. В. Э. на 1908 г.

Объявленіе объ изданіяхъ И. В. Э. Общества.

№№ 4—5.

1907.

TRAVAUX

DE LA SOCIÉTÉ IMPÉRIALE LIBRE ÉCONOMIQUE.

(Publiés depuis l'année 1766).

ARBEITEN

DER KAISERLICHEN FREIEN OEKONOMISCHEN GESELLSCHAFT.

(Erscheinen seit 1766).

С.-ПЕТЕРБУРГЪ.

Типо-литографія М. П. Фроловой, Галерная улица, д. № 6.
1907.

Послѣднія изданія И. В. Э. Общества:

1. Начальное народное образование въ Россіи. Статистическое изслѣдованіе подъ редакціей Г. А. Фальборка и В. И. Чарнолускаго, I, II, III, IV томы in 4^o. Цѣна за изданіе по 6 р. за томъ.

2. Бутлеровъ. Какъ водить пчелъ. 6-ое изд. 1904 г., съ мног. рисунками, стр. 44 + IV. Цѣна 10 к.

3. В. И. Ш. Указатель къ „Трудамъ И. В. Э. О.“ за послѣднія 15 лѣтъ изданія, (1889—1903 гг.). Спб. Стр. 58. Ц. 30 к.

4. Н. Г. Кулябко-Корецкій. Районы хлѣбной производительности Европ. Россіи и Западн. Сибири, съ приложеніемъ таблицъ и 9 картограммъ. 1903 г. Стр. 45 + 77. Ц. 75 к.

5. В. И. Логиновъ и К. В. Крыловъ. Указатель статей, помѣщенныхъ въ „Русскомъ Пчел. Листкѣ“ за періодъ 1886—1903 гг. Стр. 80. Спб. 1904 г., ц. 40 к.

6. Труды подкомиссіи по вопросу о введеніи преподаванія статистики въ курсъ среднихъ учебныхъ заведеній. 1904 г. Стр. 24 + 20. Ц. 30 к.

7. В. Ф. Караваевъ. Библиографическій обзоръ земской статистич. и оцѣночной литературы со времени учрежденія земства. 1864—1903 гг. Вып. I. Губерніи: Бессарабская, Владимірская, Вологодская, Воронежская, Вятская, Екатеринославская, Казанская, Калужская, Костромская, Курская, Московская и Нижегородская. Спб. 1906 г. Стр. VIII + 426. Ц. 2 р.

8. А. А. Аловъ. Американскіе самоподаватели при молотилкахъ. Спб. 1906 г. Стр. 20, съ 30 рис. Ц. 25 к.

9. А. А. Аловъ. О травматическихъ поврежденіяхъ рабочихъ при работахъ на сельскохоз. машинахъ. 1906 г. Стр. 268. Ц. 1 р. 50 к.

Недологическій (почвенный) музей И. В. Э. Общества открытъ для осмотра и занятій, какъ членовъ Общества, такъ и постороннихъ лицъ, ежедневно отъ 11 до 3 час. дня, за исключеніемъ дней воскресныхъ и праздничныхъ; въ остальное время — по соглашенію съ завѣдывающимъ музеемъ.

Библиотека И. В. Э. Общества открыта ежедневно (исключая праздничныхъ дней, отъ 2 ч. дня до 10 ч. вечера (вечерамъ 2—5 ч.). Пользованіе библиотекою общедоступно. На домъ книги выдаются подъ залогъ или за порученіемъ членовъ Общества. Въ теченіе двухъ лѣтнихъ мѣсяцевъ, 15 августа, библиотека закрыта.

Продажа изданій И. В. Э. Общества производится Совѣта Общества ежедневно (исключая неприсутственнаго времени) отъ 11—4 ч. дня и въ библиотекѣ Общества въ дни и часы, когда она открыта для выдачи книгъ.

260
1907.
(4-5).

Центральная Научная
СЕЛЬСКО-ХОЗЯЙСТВЕННАЯ
БИБЛИОТЕКА

ЦНСХБ
ДУБЛЕТ



ТРУДЫ

11-360

ИМПЕРАТОРСКАГО

ВОЛЬНОГО ЭКОНОМИЧЕСКАГО ОБЩЕСТВА



1907.

ТОМЪ ВТОРОЙ.

Книга 4—5.

3390



С.-ПЕТЕРБУРГЪ.

Типо-литографія М. П. Фроловой. Галерная улица, д. № 6.
1907.



0555 0100

СО Д Е Р Ж А Н І Е.

СТРАН.

Журналы засѣданій:

Общаго Собранія И. В. Э. Общества 29 мая 1907 г.	1
<i>Приложеніе:</i> Отчетъ о дѣятельности Совѣта Общества отъ 17 апрѣля по 29 мая 1907 г.	5
Общаго Собранія И. В. Э. Общества 18 декабря 1907 г.	7
<i>Приложеніе:</i> Отчетъ о дѣятельности Совѣта Общества отъ 29 мая по 18 декабря 1907 г.	67
I-го Отдѣленія И. В. Э. Общества 8 января 1907 г.	
<i>Приложеніе:</i> Разъясненія Ю. С. Еремѣевой.	18
I-го Отдѣленія И. В. Э. Общества 17 апрѣля 1908 г.	21
Библиотечной Комиссіи 15 ноября 1906 г.	21
" " 9 мая 1907 г.	23
" " 2 ноября 1907 г.	24
Почвенной Комиссіи 20 января 1907 г.	25
" " 12 февраля 1907 г.	27
" " 29 октября 1907 г.	28

Объявленіе о конкурсѣ для представленія сочиненій на темы, касающіяся освобожденія крестьянъ отъ крѣпостной зависимости въ Россіи.

Б и б л и о г р а ф і я :

Списокъ книгъ, поступившихъ въ бібліотеку И. В. Э. Общества по 31 декабря 1907 г. 1—61

Х р о н и к а 62—66

Приложенія:

<i>В. Ф. Караваевъ.</i> Библиографическій обзоръ земской статистической и экономической литературы со времени учрежденія земствъ. (Вып II. Губерніи: Новгородская . . .)	1—32
<i>К. Н. Ходневъ.</i> Травосѣяніе, улучшенные орудія и искусственныя удобрения въ крестьянскомъ хозяйствѣ С.-Петербургской губерніи по обследованію 1903 г. (окончаніе, съ 3 картограммами)	97—246
Бюллетень № 26 Комитета по оказанію помощи голодающимъ 190 ⁶ / ₇ г.	137—148
Смѣта доходовъ и расходовъ И. В. Э. Общества на 1908 годъ	1—11
Объявленіе объ изданіяхъ И. В. Э. Общества	1—4

ЖУРНАЛЫ ЗАСѢДАНІЙ.

Журналы Общаго Собранія И. В. Э. Общества:

29 мая 1907 года.

Собраніе было открыто старѣйшимъ членомъ Совѣта Л. Ю. Явейномъ послѣ сообщенія секретаря о болѣзни президента и неприбытіи въ засѣданіе вице-президента. Затѣмъ вице-президентъ Н. Я. Анненскій прибылъ и принялъ на себя обязанности предсѣдателя. Въ засѣданіи принимали участіе 23 члена Общества, въ томъ числѣ члены Совѣта: Н. Ф. Анненскій, Л. И. Лутугинъ, Г. А. Фальборкъ, В. В. Хижняковъ, Л. Ю. Явейнъ, В. Я. Яковлевъ.

I.

До свѣдѣнія Собранія было доведено о смерти двухъ членовъ Общества: Василія Львовича Нарышкина, состоявшаго членомъ Общества съ 1872 года, и Василія Юрьевича Скалона, состоявшаго членомъ съ 1883 года.

Почтивъ, по предложенію Н. Ф. Анненскаго, память покойныхъ вставаніемъ, Собраніе выслушало рѣчь Г. А. Фальборка, посвященную покойному В. Ю. Скалону.

Имя Василія Юрьевича тѣсно связало съ однимъ изъ лучшихъ періодовъ жизни Вольнаго Экономическаго Общества. Онъ былъ одно время редакторомъ „Трудовъ“ Общества; ближайшее участіе принималъ въ издававшемся Обществомъ „земскомъ ежегодникѣ“, былъ нѣкоторое время товарищемъ предсѣдателя Комитета Грамотности. Земская школа многимъ обязана покойному. Въ исторіи земства Скалонъ вообще игралъ выдающуюся роль. Хорошо извѣстна его книга о земствѣ и многія статьи, посвященныя земскимъ вопросамъ. Онъ былъ также однимъ изъ организаторовъ и дѣятельнымъ участникомъ обще-земскихъ сѣздовъ. Русское общество обязано ему руководительствомъ въ теченіе послѣднихъ двухъ десятилѣтій „Русскихъ Вѣдомостей“. Вообще славное имя В. Ю. Скалона не можетъ быть забыто, и Г. А. Фальборкъ возбудилъ вопросъ, который Совѣту слѣдовало бы, по его мнѣнію, разработать,—о томъ, какъ увѣковѣчить это имя.

Л. Ф. Пантелѣевъ предложилъ теперь же послать отъ имени Собранія телеграмму семьѣ покойнаго.

Это предложеніе было единодушно принято Собраніемъ и одобрено текстъ телеграммы, составленной затѣмъ Н. Ф. Анненскимъ.

„Вольное Экономическое Общество, собравшись сегодня впервые послѣ кончины Василія Юрьевича, поручило мнѣ передать Вамъ выраженіе его искренняго

сочувствія Вашему горю. Въ лицѣ Василя Юрьевича Русское Общество потеряло дорогаго работника и гражданина, всю жизнь свою плодотворно трудившагося на общественной нивѣ. Вольное Экономическое Общество съ благодарнымъ чувствомъ вспоминаетъ годы, когда оно видѣло покойнаго въ рядахъ своихъ членовъ и энергичныхъ дѣятелей. Вице-президентъ Общества Анненскій“.

II.

Секретарь доложилъ загѣмъ журналъ послѣдняго Общаго Собранія, который, послѣ нѣкоторыхъ поправокъ, былъ утвержденъ присутствовавшими.

III.

Собраніе приступило къ слушанію доклада Ревизіонной Комиссіи, который былъ прочитанъ предсѣдателемъ Комиссіи Д. И. Рихтеромъ ¹⁾.

Резолютивная часть доклада Комиссіи состоитъ изъ слѣдующихъ предложеній:

1) Полученную отъ реализаціи вышедшихъ въ тиражъ свидѣтельствъ принадлежащихъ Обществу прибыль (въ 1906 г. около 6000 р.) слѣдуетъ распредѣлять по капиталамъ Общества пропорціонально суммамъ процентныхъ бумагъ даннаго рода, входящихъ въ составъ каждаго отдѣльнаго капитала.

2) Объединить въ кассѣ счета всѣхъ отдѣльныхъ частей Общества (предложеніе Рев. Ком. 1905 г.).

3) Возбудить предъ законодательными учрежденіями вопросъ о восстановленіи привилегіи Вол. Эконом. Общества на бесплатную пересылку по почтѣ не только „дѣлопроизводства“, но и другихъ посылокъ, имѣющихъ непосредственную связь съ просвѣтительною дѣятельностью Общества (предложеніе Рев. Ком. 1905 г.).

4) Установить болѣе цѣлесообразную систему отчетности канцелярскихъ расходовъ.

5) Продолжать принимать мѣры къ сбору платежей по членскимъ взносамъ и недоплаткамъ по нимъ (предложеніе Рев. Ком. 1905 г.).

6) Продолжать собирать свѣдѣнія о „неплатящихъ“ членахъ Общества и исключать изъ списка умершихъ (предложеніе Рев. Ком. 1905 г.).

7) Улучшить веденіе входящаго журнала въ канцеляріи Общества.

8) Продолжать принимать возможные мѣры къ обезпеченію цѣлости архива (предложеніе Рев. Ком. 1905 г.).

9) Привести въ порядокъ наличность книжной кладовой, ликвидировать залежавшіяся изданія и улучшить помѣщеніе (предложеніе Рев. Ком. 1905 г.).

10) Педагогическую бібліотеку бывшаго при Обществѣ Комитета Грамотности передать Лигѣ образованія, предоставивъ перенести книги въ помѣщеніе Лиги.

11) Предложить III Отдѣленію Общества продолжать начатыя въ 1905 г. работы, имѣющія отношенія къ сельско-хозяйственной и промышленной жизни страны.

12) Увеличить сумму, выдаваемую Комиссіи по бесплатной разсылкѣ книгъ до суммы израсходованной Комиссіей въ 1904 г. (1054 руб.).

¹⁾ Докладъ Комиссіи напечатанъ вмѣстѣ съ отчетомъ по дѣйствіямъ Общества за 1906 годъ, который приложенъ къ кн. 1—3 „Трудовъ И. В. Э. Общества“ за 1907 г.

13) Обратиться от имени Совѣта Общества къ лицамъ, невозвратившимъ подписные листы и книжки по сбору пожертвованій въ пользу голодающихъ, съ предложеніемъ возвратитъ тѣ и другія къ 1 августа 1907 г.

14) Предложить провинціальнымъ отдѣленіямъ и уполномоченнымъ Комитета представить свои отчеты за кампанію 1906—7 гг. къ опредѣленному сроку, хотя-бы они и не считали своей дѣятельности по продовольствію оконченною.

15) Утвердить отчетъ бюро Комитета по оказанію помощи голодающихъ, а также и приложенные къ нему отчеты мѣстныхъ отдѣленій и уполномоченныхъ за кампанію 1905—6 гг. (за исключеніемъ Саратовскаго).

16) Недоставленный полностью въ Комитетъ по оказанію помощи голодающимъ отчетъ Саратовскаго отдѣленія подлежитъ разсмотрѣнію вмѣстѣ съ ревизіей дѣятельности Комитета за текущій періодъ 1906—7 гг.

17) Предлагаетъ Общему Собранію благодарить членовъ Комитета по оказанію помощи голодающимъ и лицъ, помогавшихъ ему, за ихъ дѣятельность въ продовольственную кампанію 1905 и 1906 гг.

18) Отпечатать программу-афишу объ изданіи „Рус. Пчеловодн. Листка“ для разсылки въ провинціи (въ земства, сел.-хоз. общества, волостныя правленія и т. п.).

19) При возникновеніи предложеній о дальнѣйшихъ ассигнованіяхъ на продолженіе работы по собиранію текущаго матеріала о народномъ образованіи въ Россіи, по мнѣнію Рев. Комиссіи, необходимо вопросъ этотъ вносить на обсужденіе Общаго Собранія до общаго обсужденія смѣты.

20) Въ помощь Совѣту избрать особую комиссію изъ нѣсколькихъ лицъ, которой совместно съ Совѣтомъ поручить: а) осмотрѣть домъ съ точки зрѣнія приспособленности его къ нуждамъ отдѣльныхъ учрежденій Общества, б) вмѣстѣ съ приглашенными для этой цѣли техниками составить планъ какъ использованія настоящаго помѣщенія, такъ и расширенія его и опредѣлить стоимость этихъ работъ (составить смѣту) и в) изыскать необходимыя для этихъ работъ средства.

21) Передѣлать фанарь въ комнатѣ рядомъ съ „совѣтской“ и поставить въ ней перегородку и такимъ образомъ сдѣлать ее изъ проходной въ изолированную.

22) Улучшить вентиляцію въ нижнемъ этажѣ и читальной комнатѣ.

23) Заменить деревянную лѣстницу, ведущую изъ передней во 2-й этажъ, чугуною.

24) Принять мѣры къ удаленію сырости изъ помѣщенія почвеннаго музея и исправить въ немъ печи.

25) Если будетъ исполнено пожеланіе прошлагодней Ревизіонной Комиссіи 1905 г. о пересмотрѣ коллекцій, помѣщенныхъ въ авазалѣ (въ „музейной“) и если найдется возможность коллекціи эти уложить въ какомъ-либо другомъ помѣщеніи, то использовать занимаемое ими мѣсто для другихъ болѣе насущныхъ въ настоящее время цѣлей.

26) Принять мѣры къ огражденію портрета Имп. Екатерины II отъ порчи.

27) При ремонтѣ художественныхъ частей зданія Общества предварительно обращаться за совѣтомъ къ компетентнымъ учрежденіямъ и лицамъ, какъ было уже сдѣлано Совѣтомъ при очисткѣ потолка въ залѣ.

28) Комиссія предлагаетъ Общему Собранію утвердить отчетъ о дѣятельности Общества за 1906 годъ.

Предложенія Ревизіонной Комиссіи разсматривались по пунктамъ вмѣстѣ съ соответствующими замѣчаніями на нихъ, сдѣланными Совѣтомъ Общества (см. приложеніе къ журналу — докладъ Совѣта).

Пренія возбудили слѣдующіе вопросы:

IV.

По поводу предложенія о передачѣ педагогической бібліотеки Лиги образованія была доложена бумага правленія Лиги отъ 12 мая с. г. съ изложеніемъ условій, на которыхъ Лига проситъ передать ей даръ. Эти условія явились въ результатѣ требованій, которыя находили необходимымъ поставить члены Совѣта.

Послѣ доложенныхъ секретаремъ мотивовъ, на основаніи которыхъ Совѣтъ признаетъ просьбу Лиги подлежащей удовлетворенію (см. приложение къ журналу— докладъ Совѣта), Г. А. Фальборкъ, какъ предсѣдатель Лиги образованія, выяснилъ цѣль, которою руководствовалась, обращаясь съ своею просьбою, Лига. Лига желаетъ принять духовное завѣщаніе Комитета Грамотности и продолжать, развивая, его дѣло. Она хочетъ создать центральную педагогическую бібліотеку въ Россіи, въ основу которой будетъ положена педагогическая бібліотека Комитета Грамотности и которая будетъ носить названіе Комитета, увѣковѣчивая этимъ память о немъ.

Собраніе встрѣтило вполнѣ сочувственно просьбу Лиги, но вопросъ объ изложенныхъ въ просьбѣ условій передачи вызвалъ нѣсколько замѣчаній присутствовавшихъ.

П. Г. Мижуевъ находить, что бібліотека должна быть передана не въ собственность, а лишь въ пользованіе, на что Г. А. Фальборкъ возражаетъ, что такое условіе совершенно не обезпечиваетъ Лигу отъ случайности. В. В. Каррикъ указываетъ, что если бібліотека остается собственностью Общества, то тѣмъ самымъ останутся и обязательства Общества по отношенію къ ней и отвѣтственность за нее. Въ видахъ обезпеченія отъ возможныхъ случайностей съ обѣихъ сторонъ и въ видахъ обезпеченія цѣлости передаваемой бібліотеки, Собраніе единодушно приняло терминъ, предложенный А. Н. Кремлевымъ, согласно которому бібліотека Комитета Грамотности была бы передана Лигѣ „во владѣніе“.

Вносимымъ видоизмѣненіемъ Собраніе имѣло въ виду предупредить возможность частичнаго исключенія отдѣльныхъ книгъ, замѣны однихъ книгъ другими и пр. Кромѣ того, право владѣнія бібліотекою признано Собраніемъ за Лигою образованія, дѣйствующей по настоящему ея уставу; въ случаѣ же введенія, вопреки желанія самой Лиги, новаго устава, какъ то было съ Комитетомъ Грамотности, бібліотека не должна оставаться во владѣніи Лиги и должна быть, такъ же какъ и въ случаѣ ликвидаціи Лиги, возвращена Вольному Экономическому Обществу.

Съ такимъ добавленіемъ условія передачи были утверждены Собраніемъ.

V.

По поводу предложенія ревиз. комиссіи, поддержаннаго Совѣтомъ о мѣрахъ къ возвращенію подписныхъ листовъ и сборныхъ книжекъ, разосланныхъ Комитетомъ по оказанію помощи голодающимъ, казначей Комитета А. М. Везбородовъ, вполнѣ соглашаясь съ необходимостью принять предложеніе комиссіи указалъ на неаккуратность многихъ лицъ, которыя не возвращаютъ листовъ и книжекъ, несмотря на многія напоминанія о нихъ Комитета.

Принято къ свѣдѣнію.

VI.

Затѣмъ Собраніе оживленными аплодисментами выразило благодарность членамъ Комитета и лицамъ, помогавшимъ ему, за ихъ дѣятельность въ продовольственную кампанію 1905—1906 года.

VII.

Предложеніе комиссіи, касающееся „Рус. Пчеловоднаго Листка“, сопровождалось заявленіемъ бывшаго редактора „Листка“ П. М. Анучина относительно уменьшенія капитала, накопившагося по изданію „Листка“. Послѣ возникшихъ по этому поводу преній было установлено, что Обществомъ ничего не было утрачено изъ суммъ „Пчел. Листка“, и П. М. Анучинъ не настаивалъ на своемъ заявленіи.

VIII.

Предложеніе доклада объ избраніи особой комиссіи въ помощь Совѣту по вопросамъ, касающимся ремонта дома и приспособленія его къ нуждамъ Общества, отклонено Собраніемъ, которое рѣшило передать всѣ эти вопросы на обсужденіе Совѣта при помощи свѣдущихъ лицъ, предоставивъ Совѣту право израсходовать нѣкоторую сумму, которая можетъ понадобиться для предварительныхъ расходовъ по осмотру дома и составленію смѣтныхъ предположеній.

IX.

Затѣмъ Собраніе, принявъ остальные предложенія ревизіонной комиссіи съ тѣми поправками, которыя сдѣланы были Совѣтомъ, утвердило отчетъ по дѣйствіямъ Общества за 1906 годъ и отчетъ Комитета по оказанію помощи голодающимъ за 1905—1906 гг.

X.

Г. А. Фальборкъ напомнилъ Общему Собранію о предстоящемъ въ началѣ осени празднованіи 50-ти-лѣтняго юбилея бывшаго вице-президента Общества и почетнаго его члена Константина Константиновича Арсеньева. Находя, что заслуги К. К. Арсеньева не требуютъ выясненія предъ Собраніемъ, Г. А. высказалъ пожеланіе, чтобы В. Э. Общество приняло участіе въ его юбилеѣ.

Собраніе, единодушно присоединяясь къ выраженному пожеланію, поручило Совѣту принять отъ имени Общества участіе въ предстоящемъ празднованіи юбилея К. К. Арсеньева.

XI.

Секретарь доложилъ Собранію отчетъ о дѣйствіяхъ Совѣта со времени послѣдняго Общаго Собранія, т. е. съ 17 апрѣля по 29 мая.

Рѣшенія Совѣта были одобрены Собраніемъ.

XII.

Послѣ краткаго обмѣна мнѣніями, Собраніе приняло по докладу Совѣта предложеніе объ улучшеніи содержанія служителей Общества.

XIII.

Затѣмъ обсуждался вопросъ о прекращеніи изданія Общества „Начальное Народное Образование въ Россіи“.

Секретарь Общества, прочитавъ предложеніе Совѣта по этому вопросу и изложивъ пренія, бывшія на прошломъ Собраніи 17 апрѣля, довелъ до свѣдѣнія Собранія, что вопросъ былъ уже рѣшенъ большинствомъ голосовъ въ смыслѣ предложенія Совѣта и перенесенъ на разрѣшеніе настоящаго Собранія вслѣдствіе требованія § 64 Устава, какъ вопросъ не собравшій за себя 20 голосовъ. Въ настоящемъ Собраніи въ силу того же § Устава дѣйствительно будетъ всякое большинство.

Послѣ краткихъ преній, во время которыхъ Г. А. Фальборкъ заявилъ, что онъ не будетъ участвовать въ рѣшеніи вопроса, предложеніе Совѣта было принято 18 голосами.

Собраніе постановило:

Признать изданіе прекратившимся. Подписчикамъ, уплатившимъ сполна подписную сумму, послать извѣщеніе о прекращеніи изданія, выяснивъ причины этого прекращенія; при этомъ слѣдуетъ указать, что основной цифровой матеріалъ данъ въ изданныхъ томахъ цѣликомъ, что по количеству печатныхъ листовъ подписчики получили обѣщанное имъ при объявленіи подписки; что затраты на изданіе во много разъ превышаютъ выроченную за него путемъ подписки и продажи сумму; что если бы вслѣдствіи производившюся на основаніи собраннаго статистическаго матеріала работу рѣшено было въ томъ или иномъ видѣ продолжать, то подписчики будутъ объ этомъ своевременно извѣщены.

XIV.

Вице-президентъ доложилъ о результатѣ баллотировки въ члены Общества. Всѣ предложенныя лица оказались избранными: 4 человѣка единогласно, 4 съ однимъ неизбирательнымъ голосомъ.

Избраны: 1) Александровъ, Александръ Логгиновичъ, землевладѣлец Новгородской губ., Спб. столичный мировой судья (по 1, 2 и 3 Отд.). 2) Буковецкій, Антоній Іосифовичъ, оставленный при Спб. Университетѣ по кафедрѣ финан. права, преподаватель фин. права въ Спб. Коммерч. Училищѣ, авторъ работы по „исторіи русской сахарной промышленности“ и ряда статей (по 1, 2 и 3 Отд.). 3) Ивановъ, Разумникъ Васильевичъ, сотрудникъ „Русскаго Богатства“, „Русской Мысли“ и др. журналовъ и авторъ книги „Исторія русской общественной мысли“ (по 1, 2 и 3 Отд.). 4) Имшенецкій, Яковъ Кондратьевичъ, членъ Государственной Думы 1-го созыва по Полтавской губ., быв. статистикъ, быв. податной инспекторъ, сотрудникъ разл. період. изданій по экономич. вопросамъ (по 1, 2 и 3 Отд.). 5) Кувшинская, Елена Александровна, дѣятель по воскреснымъ школамъ, авторъ книги по исторіи рабочаго движенія въ Англіи (по 1, 2 и 3 Отд.). 6) Кугушевъ, князь Вячеславъ Александровичъ, землевладѣлец Уфимской губ., членъ Государственнаго Совѣта по выбору губернскаго земскаго собранія (по 1, 2 и 3 Отд.). 7) Левинсонъ-Лессингъ, Францъ Юльевичъ, докторъ зоологіи, профессоръ Спб. Политехническаго Института, председатель Почвенной Комиссіи В. Э. Общества (по 1 и 3 Отд.). 8) Ульманъ, Эдуардъ Рейнгольдовичъ, инженеръ-технологъ, завѣдующій электрической станціей и уполномоченный Общества электрическаго освѣщенія (по 2 Отд.).

Послѣ оглашенія именъ избранныхъ лицъ, вице-президентъ объявилъ засѣданіе закрытымъ.

Отчетъ о дѣятельности Совѣта И. В. Э. О. за время отъ 17 апрѣля по 29 мая.

За время, протекшее отъ послѣдняго Общаго Собранія, Совѣтъ Общества собирался одинъ разъ 23 мая. Въ этомъ засѣданіи былъ заслушанъ и обсужденъ докладъ ревизіонной комиссіи, избранной Собраніемъ 27 апрѣля. Съ заключеніями, вносимыми комиссіей въ настоящее Общее Собраніе, Совѣтъ согласился. Но относительно нѣкоторыхъ дѣлаетъ слѣдующія замѣчанія: 1) По п. 3-му: возбужденіе ходатайства о возстановленіи прежняго объема правъ Общества по почтовой пересылкѣ Совѣту не представляется въ настоящее время своевременнымъ. 2) по п. 12-му Совѣтъ находитъ, что предложеніе объ увеличеніи ассигнованія комиссіи на бесплатную разсылку книгъ должно быть поставлено при обсужденіи смѣты на 1908 годъ; 3) по п. 23-му Совѣтъ считаетъ, что какого бы то ни было рѣшенія о замѣнѣ деревянной лѣстницы чугуною не можетъ быть предложено до составленія смѣты расходовъ, требуемыхъ этой замѣною. Въ виду этого, а также того, что поднятый ревизіонной комиссіей вопросъ связанъ съ общимъ вопросомъ о домѣ, Совѣтъ предлагаетъ передать его въ ту комиссію, которую проектировала ревизіонная комиссія для обсуждения вопросовъ, связанныхъ съ переустройствомъ помѣщенія Общества.

Изъ другихъ рассмотрѣнныхъ дѣлъ Совѣтъ докладываетъ Собранію о нижеслѣдующихъ. Въ Общество поступило заявленіе Лиги Образованія съ просьбою передать ей въ собственность бібліотеку бывшаго Комитета Грамотности. Совѣтъ единогласно высказался за удовлетвореніе этой просьбы, на изложенныхъ въ бумагѣ Лиги Образованія условіяхъ, имѣя въ виду: 1) что въ настоящее время бібліотека Комитета Грамотности, составляя педагогическій отдѣлъ общей бібліотеки Общества, является самостоятельной бібліотекой, не связанной непосредственно съ общей бібліотекой по существу и по формѣ, имѣя специальный каталогъ; 2) что бібліотека не пополняется въ теченіе всего времени съ закрытія Комитета Грамотности, такъ какъ ассигнованія Общества шли исключительно на пополненіе общей части бібліотеки; 3) что спроса на книги педагогическаго отдѣла читатели бібліотеки Общества почти не предъявляютъ; 4) что занимаемая педагогическимъ отдѣломъ комната можетъ быть использована для общей бібліотеки, чрезвычайно стѣсненной въ послѣднее время недостаткомъ помѣщенія.—Заключеніе Совѣта вполне сходится по данному вопросу съ заключеніемъ также ревизіонной комиссіи.

Въ засѣданіи Совѣта, кромѣ изложенныхъ вопросовъ, была еще обсуждена просьба служителей Общества, объ увеличеніи получаемаго ими одежнаго содержанія, объ установленіи мѣсячнаго отдыха въ теченіе года, объ измѣненіи нормы прибавокъ за выслугу лѣтъ и установленіи добавочнаго вознагражденія за службу въ праздничные дни. Разсматривая вопросъ, Совѣтъ принялъ во вниманіе: 1) что служителя въ теченіе двухъ послѣднихъ лѣтъ лишились того вознагражденія, которое получали по традиціи изъ суммъ Отдѣленій въ дополненіе къ смѣтному содержанію въ видѣ наградныхъ къ праздникамъ Пасхи и Рождеству; 2) что въ настоящее время совершенно прекратились чужія собранія въ помѣщеніи Общества, которыя давали служителямъ прибавочный доходъ, компенсировавшій имъ лишеніе наградныхъ отъ Отдѣленій; 3) что въ настоящее время стало болѣе дорогою, чѣмъ была, жизнь.

Поэтому Совѣтъ въ удовлетворенію поступившей просьбы предлагаетъ Собранію: 1) Установить прибавки къ штатному содержанію служителей за выслугу

5 лѣтъ вмѣсто теперешнихъ 3-хъ руб. въ мѣсяць — 5 руб., т. е. 60 руб. въ годъ, считая всѣ предстоящія прибавки со времени постановленія о нихъ Собранія; 2) одѣжныя деньги выдавать служителямъ вмѣсто 12 руб. въ годъ — 24 руб. или на всѣхъ вмѣстѣ 96 руб.; 3) установить право за служителями пользоваться въ теченіе одного мѣсяца въ году лѣтнимъ отпускомъ съ сохраненіемъ содержанія и съ соблюденіемъ очереди по ихъ взаимному соглашенію; 4) установить выдачу добавочнаго вознагражденія за службу въ праздничные дни во время происходящихъ въ Обществѣ (собственныхъ) собраній по 1 рублю въ день, за исключеніемъ служителя, находящагося на дежурствѣ.

Совѣтъ постановилъ еще выдать единовременное пособіе въ 50 руб. служащему въ канцеляріи А. Ф. Каймуку, войдя въ разсмотрѣніе разстроенаго его здоровья и отсутствіе средствъ для найма дачи.

Затѣмъ Совѣтъ докладываетъ Собранію объ исключеніи изъ списковъ членовъ Общества К. М. Иванова и Н. П. Зиновьева, вслѣдствіе полученныхъ отъ нихъ по поводу напоминанія о недонимкахъ заявленій объ отказѣ отъ званія членовъ.

18-го декабря 1907 года.

Въ засѣданіи принимали участіе: вице-президентъ Н. Ф. Анненскій, члены Совѣта П. В. Отоцкій, С. Н. Прокоповичъ, Н. Г. Кулябко-Корецкій, Г. А. Фальборкъ, В. В. Хижняковъ, Л. Ю. Явейнъ, В. Я. Яковлевъ и 20 членовъ Общества, всего 28 человѣкъ.

I.

Открывая засѣданіе, вице-президентъ Н. Ф. Анненскій доложилъ о тяжелой утратѣ, которую понесло Общество: 15 іюня скончался почетный членъ Общества и бывший его президентъ графъ Петръ Александровичъ Гейденъ.

За время, протекшее отъ послѣдняго Общаго Собранія, скончались также: бывший редакторъ „Русскаго Пчеловоднаго Листка“, Павелъ Николаевичъ Анучинъ, избранный въ члены Общества въ 1883 году; Николай Іосифовичъ Шатиловъ, землевладѣлецъ Тульской губ., владѣлецъ с.-хоз. опытной станціи (членомъ Общества состоялъ съ 1898 г.); Ольга Николаевна Попова, извѣстная издательница (членъ Общества съ 1896 года); Алексѣй Дмитриевичъ Батюшковъ (съ 1898 г.); Михаилъ Александровичъ Корниловичъ (съ 1897 года).

По предложенію вице-президента память умершихъ почтена присутствовавшими вставаніемъ.

II.

Секретарь отъ имени Совѣта Общества доложилъ нижеслѣдующее:

15-го іюня Вольное Экономическое Общество понесло тяжелую и невознаградимую утрату—не стало графа Петра Александровича Гейдсена. Графъ умеръ въ Москвѣ. По порученію Совѣта членомъ Общества А. П. Мертваго былъ возложенъ отъ имени Общества на гробъ покойнаго серебряный вѣнокъ художественной работы, а два члена Совѣта были уполномочены присутствовать въ качествѣ почетной депутаціи отъ Общества на похоронахъ графа, происходившихъ у него въ имѣніи при селѣ Большіе Званы, Опочецкаго уѣзда, Псковской губерніи. Депутаціи было поручено выразить семьѣ покойнаго соболезнованіе Общества. Въ настоящее время Совѣтъ озабоченъ собираніемъ матеріаловъ, касающихся дѣя-

тельности графа Петра Александровича, которые предполагает издать отдельным выпуском для общего распространения. Къ последней книжкѣ Трудовъ 0-ва приложенъ фототипически исполненный портретъ покойнаго и, кромѣ того, Совѣтъ проситъ уполномочить его произвести необходимые расходы для исполненія портрета графа масляными красками, который предлагаетъ повѣсить въ залѣ Общихъ Собраній Общества. Затѣмъ Совѣтъ предлагаетъ Собранію устроить особое, посвященное памяти покойнаго, засѣданіе членовъ Общества, на которое уполномочить Совѣтъ пригласить родныхъ графа и различныхъ общественныхъ дѣятелей, такъ или иначе соприкасавшихся съ нимъ. На этомъ засѣданіи Совѣтъ проектируетъ заслушать рядъ очерковъ, касающихся дѣятельности покойнаго: графъ Гейденъ, какъ дѣятель Вольнаго Экономическаго Общества; графъ Гейденъ, какъ членъ 1-й Государственной Думы; графъ Гейденъ, какъ дѣятель земскихъ съездовъ; графъ Гейденъ, какъ мѣстный дѣятель въ уѣздныхъ и губернскихъ земствахъ, какъ предводитель дворянства; графъ Гейденъ, какъ судебный дѣятель и др. Предлагая Общему Собранію утвердить предположенія Совѣта и уполномочить его произвести соответствующіе расходы, Совѣтъ при этомъ вынужденъ сдѣлать оговорку: рѣшеніе устроить Собраніе, посвященное графу, должно быть къ сожалѣнію условнымъ, такъ какъ выполнение его зависить отъ того, удастся ли Совѣту устранить тѣ препятствія, которыя Общество въ настоящее время испытываетъ при устройствѣ Собраній.

Согласно предложенію Совѣта Общее Собраніе въ ознаменованіе памяти покойнаго графа Петра Александровича Гейдена единогласно постановило: 1) поставить въ залѣ засѣданій Общества исполненный масляными красками портретъ покойнаго; 2) издать посвященную памяти покойнаго книгу съ очерками, касающимися его дѣятельности; 3) устроить особое собраніе, посвященное покойному; 4) для исполненія этихъ постановленій уполномочить Совѣтъ произвести соответствующіе расходы.

Члены Общества выражали при этомъ пожеланіе, чтобы портретъ покойнаго графа былъ хорошей работы.

III.

И. Ф. Анненскій прочиталъ затѣмъ телеграмму и письмо, полученныя отъ вдовы покойнаго Петра Александровича графини О. М. Гейденъ президентомъ Общества, въ отвѣтъ на его соболѣзующее письмо. Телеграмма отъ 2-го іюля: „Примите мою искреннюю душевную благодарность за выраженное вами мнѣ сочувствіе“. Письмо отъ 1-го августа: „Вы съ такимъ пониманіемъ и такою сердечностью пишете о покойномъ мужѣ, что нахожу телеграмму недостаточной для выраженія моей признательности. Все, что касалось Вольнаго Экономическаго Общества, было дѣйствительно *очень* близко сердцу моего мужа, и, въ память этого, меня глубоко тронуло привѣтствіе депутаціи отъ Общества на похоронахъ бывшаго его президента. Я просила Г. А. Фальборка и Л. Ю. Явейна передать отъ моего имени, а также отъ имени моей дочери В. П. Волковой вашу глубочайшую признательность, а теперь позвольте мнѣ еще лично Васъ поблагодарить за Ваше письмо, за Ваше горячее участіе“.

IV.

Секретарь прочиталъ журналъ Общаго Собранія 29-го мая 1907 г., который, не встрѣтивъ возраженій, былъ утвержденъ присутствовавшими.

V.

Собранию была доложена телеграмма от вдовы скончавшагося члена Общества В. Ю. Скалона, полученная вице-президентомъ въ отвѣтъ на соболѣзнованіе, выраженное ей Общимъ Собраніемъ въ прошломъ засѣданіи.

„Agréez, monsieur, mes sentiments de reconnaissance la plus vive et daignez les remettre aux membres de la Société Natalie de Scalon“.

VI.

Прочитанъ, согласно требованію § 57 Устава Общества, отчетъ о дѣятельности Совѣта Общества за время, протекшее отъ послѣдняго Общаго Собранія.

Рѣшенія Совѣта были утверждены Собраніемъ и дѣйствія его одобрены; по вопросу о зачисленіи прироста капиталовъ, образовавшихся вслѣдствіе выхода въ тиражъ процентныхъ бумагъ, возникли пренія, а вопросъ о помощи пострадавшимъ отъ неурожая обсуждался особо.

VII.

По вопросу о зачисленіи образовавшагося прироста капиталовъ, С. Н. Прокоповичъ возражалъ противъ предложенія Совѣта о распредѣленіи этого прироста по капиталамъ пропорціально количеству числящихся по нимъ, одноименнымъ вышедшимъ въ тиражъ, процентнымъ бумагамъ. С. Н. находилъ, что приростъ слѣдуетъ причислить къ запасному капиталу въ виду необходимости Обществу имѣть фондъ для одновременныхъ расходовъ на научныя работы и др. нужды Общества.

П. В. Отоцкій поддерживалъ мнѣніе Прокоповича, указывая, какъ трудно Обществу при настоящемъ состояніи его средствъ удовлетворить несомнѣннымъ своимъ потребностямъ, какими, напримѣръ, является улучшение его помѣщенія.

Секретарь В. В. Хижняковъ указалъ, что предложенное предложеніе Совѣта вытекаетъ изъ постановленія Общаго Собранія, состоявшагося по докладу ревизионной комиссіи, относительно прироста, образовавшагося по бумагамъ, вышедшимъ въ тиражъ ранѣе. Совѣтъ полагалъ, что въ данномъ случаѣ онъ долженъ былъ сообразоваться съ состоявшимся по аналогичному поводу постановленіемъ Собранія.

В. Е. Варзаръ находилъ единственно правильнымъ принять по отношенію къ вновь вышедшимъ въ тиражъ бумагамъ то же постановленіе, какое было сдѣлано въ отношеніи раньше вышедшихъ въ тиражъ бумагъ. Образовавшійся приростъ это выигрышъ капиталовъ, а не общій — Общества, капиталы имѣютъ на него юридическое право.

Послѣ изложенныхъ преній Общее Собраніе постановило поручить Совѣту войти въ обсужденіе высказанныхъ мнѣній и поставить вопросъ на разрѣшеніе Общаго Собранія въ слѣдующее его засѣданіе.

VIII.

Загѣмъ Собраніе перешло къ обсужденію вопроса о дальнѣйшемъ участіи Общества въ продовольственномъ дѣлѣ.

Предсѣдатель существующаго при Обществѣ Комитета по оказанію помощи голодающимъ Л. Ю. Явейнъ доложилъ предварительный отчетъ Комитета за 1906/7 продовольственный годъ.

По выслушаніи отчета Н. Ф. Анненскій, указавъ на живое сочувствіе, съ какимъ В. Э. Общество относится къ дѣятельности Комитета и самоотверженной работѣ, которая велась Отдѣленіемъ Комитета и уполномоченными на мѣстахъ, предложилъ Собранію выразить благодарность дѣятелямъ Комитета, жертвователямъ и осуществлявшимъ помощь мѣстнымъ дѣтелямъ.

Собраніе единодушными аплодисментами присоединилось къ выраженной благодарности.

IX.

По вопросу о дальнѣйшей дѣятельности Общества по продовольствію секретарь доложилъ отъ имени Совѣта слѣдующее:

Существующій при Обществѣ Комитетъ по оказанію помощи голодающимъ, образованный на 1906 — 1907 продовольственный годъ, съ окончаніемъ кампаніи закончилъ свои полномочія. Составляя въ настоящее время отчетъ и собирая отчеты своихъ мѣстныхъ Отдѣленій и отдѣльныхъ уполномоченныхъ для предстоящей ревизіи со стороны ревизіонной комиссіи Общества, Комитетъ оставшуюся сумму передалъ въ распоряженіе Вольнаго Экономическаго Общества. Кроме того въ настоящее время нѣкоторые мѣстныя Отдѣленія Комитета возвращаютъ значительныя суммы остатка отъ бывшихъ въ ихъ распоряженіи средствъ, или оставляютъ ихъ для расхода въ кампанію 1907 — 1908 г. Въ виду имѣющагося такимъ образомъ фонда и продолжающихся поступать пожертвованій и въ виду тѣхъ общензвѣстныхъ свѣдѣній, по которымъ цѣлому ряду мѣстностей Россіи предстоитъ вновь переживать серьезныя продовольственныя затрудненія, Совѣтъ Общества имѣлъ осенью предложить Обществу Собранію продолжать дѣло продовольствія также въ текущемъ году. Назначенное на 15 октября Собраніе по независящимъ отъ Совѣта причинамъ не состоялось, и Совѣтъ уже началъ осуществлять помощь, избравъ для этой цѣли изъ своей среды комиссію. Докладывая теперь Собранію на его рѣшеніе общій вопросъ о дальнѣйшей продовольственной дѣятельности Общества, Совѣтъ не предлагаетъ въ текущемъ году осуществлять ту нѣсколько сложную организацію, которая дѣйствовала при Обществѣ послѣдніе годы. Въмѣсто нея Совѣтъ предлагаетъ поручить расходованіе имѣющихся средствъ и поступающихъ пожертвованій особой комиссіей, дѣйствующей въ общемъ порядкѣ веденія дѣлъ въ Обществѣ. Трехъ лицъ, бывшихъ въ составѣ прежнихъ Комитетовъ—Л. Ю. Явейна, Н. Г. Кулябко-Корецкаго и В. В. Хижнякова—Совѣтъ намѣтилъ въ комиссію изъ своей среды и проситъ Собраніе избрать въ эту комиссію, если Собраніе согласится съ желательностью ея образованія,—членовъ отъ себя, въ количествѣ, которое будетъ угодно опредѣлять Собранію.

Н. Г. Кулябко-Корецкій въ дополненіе къ сообщенному секретаремъ указалъ, что дѣятельность предполагаемой комиссіи будетъ скромнѣе по размѣрамъ, чѣмъ дѣятельность дѣйствовавшего въ прошломъ году Комитета.

Видепрезидентъ поставилъ на разрѣшеніе Собранія вопросъ, считаетъ ли оно нужнымъ продолжать отъ имени В. Э. Общества продовольственную дѣятельность? На этотъ вопросъ Собраніе безъ возраженій отвѣтило въ положительномъ смыслѣ.

Также точно Собраніе согласилось единогласно съ тѣмъ, что должна быть образована комиссія, дѣйствующая согласно докладу Совѣта, на одинаковыхъ основаніяхъ съ другими учрежденіями Общества въ общемъ порядкѣ веденія дѣлъ въ Обществѣ.

Въ число членовъ комиссіи отъ Общаго Собранія въ добавленіе къ избраннѣмъ отъ Совѣта рѣшено избрать троихъ.

А. М. Безбородовъ, Г. А. Фальборкъ, С. Г. Берединковъ, Е. И. Репьева, Э. Э. Аррепъ, А. Е. Лосицкій отказались отъ предложеннаго имъ избранія.

Въ комиссію были избраны: Л. П. Курпіннова, князь В. А. Кугушевъ и графъ П. М. Толстой.

X.

Вице-президентъ заявилъ, что предложенная нѣкоторое время тому назадъ къ избранію въ почетные члены Вольнаго Экономическаго Общества кандидатура бывшаго предсѣдателя первой Государственной Думы С. А. Муромцева будетъ поставлена на баллотировку на слѣдующемъ Общемъ Собраніи.

Сообщеніе было встрѣчено аплодисментами.

XI.

На обсужденіе былъ затѣмъ поставленъ вопросъ о смѣтѣ Общества на 1908 годъ.

Въ виду того, что проектъ смѣты въ томъ видѣ, какъ онъ представляется Общему Собранію, былъ разосланъ всеѣмъ членамъ Общества, вице-президентъ предложилъ не читать его въ Собраніи, а выслушать лишь замѣчанія.

Собраніе, не встрѣтивъ возраженій, согласилось съ предложеніемъ.

Секретарь доложилъ о замѣчаніи, полученномъ на проектъ смѣты отъ дѣйств. члена Общества С. Г. Берединкова, который предлагаетъ слѣд. измѣненія въ счетоводствѣ: 1) „на стр. 9 говорится въ примѣчаніи объ остаткѣ отъ прежнихъ лѣтъ 5976 р. 94 к. на изданіе „Пчеловоднаго Листка“. Если это были остатки отъ ассигнованія, то желательно, во избѣжаніе путаницы въ отчетахъ, его закрыть и потребную сумму вносить въ смѣту ежегодно. Если это было специальное пожертвованіе, то не нужно никакихъ ассигнованій изъ средствъ Общества до израсходованія его; 2) кредиты, неиспользованные въ теченіе года, должны быть закрываемы для Отдѣленій и вновь открываемы ежегодно для упорядоченія счетовъ; 3) на стр. 13 перечислены капиталы, находящіеся въ наличныхъ деньгахъ; они должны быть внесены въ сберегательную кассу или обращены въ $\frac{0}{100}$ бумаги“.

По поводу изложенныхъ замѣчаній казначей Общества Н. Г. Кулябко-Корецкій указалъ, что все они являются замѣчаніями счетоводнаго характера и не являются возраженіями по статьямъ смѣтныхъ ассигнованій. Совѣтъ, рассмотрѣвъ замѣчанія, предложилъ вслѣдствіе этого передать ихъ на заключеніе ревизіонной комиссіи, которая будетъ избрана для ревизіи дѣлъ Общества.

Собраніе, принимая предложеніе Совѣта, передало замѣчанія С. Г. Берединкова на заключеніе ревизіонной комиссіи и приступило къ рассмотренію смѣты.

Въ виду отсутствія другихъ замѣчаній и предложеній по смѣтѣ, вице-президентъ поставилъ проектъ смѣты на голосованіе. Противъ голосованія проекта въ цѣломъ, а не по отдѣльнымъ его статьямъ, возраженій не послѣдовало и, затѣмъ, смѣта въ проектѣ Совѣта была единогласно утверждена.

XII.

Собранію было доложено объ отказѣ отъ званія члена Общества, поступившемъ послѣ напominанія о недоимкѣ по членскимъ взносамъ отъ слѣдующихъ лицъ, которыя вслѣдствіе этого исключены Совѣтомъ изъ списковъ: А. А. Калан-

тарь, В. Г. Гревенсъ, А. А. Ушаковъ, М. П. Рыкачевъ, С. А. Сребдольскій, баронесса В. И. Иксуль, Н. А. Зотовъ, графъ В. В. Стенбокъ-Ферморъ.

Принято къ свѣдѣнію.

ХІІ.

Оглашены слѣдующія лица, подлежащія выборамъ въ дѣйствительные члены Общества: 1) А. С. Гинсбергъ; 2) В. Г. Громанъ; 3) Н. Н. Кутлеръ; 4) А. А. Кофодъ; 5) Э. Л. Гуревичъ; 6) Н. И. Григоровъ; 7) А. С. Ланде (Изгоевъ); 8) Н. Н. Львовъ; 9) М. А. Метгъ; 10) А. С. Посниковъ; 11) Я. Ф. Ставровскій; 12) Н. Л. Скалзубовъ; 13) О. А. Шкапскій; 14) Д. Н. Шиповъ; 15) Г. Н. Штильманъ.

Послѣ этого Собраніе было закрыто.

Приложеніе.

Отчетъ о дѣятельности Совѣта И. В. Э. Общества за время отъ 29-го мая по 18 декабря 1907 года.

За указанное время, протекшее отъ послѣдняго засѣданія Общаго Собранія, Совѣтъ Общества собирался девять разъ. О нѣкоторыхъ вопросахъ, обсуждавшихся въ Совѣтѣ, Собранію докладывается особо.

Докладывая о другихъ дѣлахъ, Совѣтъ прежде всего вынужденъ остановиться на тѣхъ чрезвычайно ненормальныхъ условіяхъ, въ которыхъ продолжаетъ существовать В. Э. Общество и которыя въ послѣднее время ставятъ Общество въ совершенно безвыходное положеніе.

Совѣтъ испытываетъ въ настоящее время препятствія по устройству собраній Общества, которыхъ раньше въ столь ощутительной формѣ не было.

Этотъ вопросъ чрезвычайно обострился теперь и съ началомъ сезона неослабно занимаетъ собою вниманіе Совѣта. Рѣзко столкнувшись съ указываемыми препятствіями пришлось Совѣту 15 октября, когда должно было происходить Общее Собраніе членовъ Общества. И затѣмъ все послѣдующее время идетъ переписка Совѣта и президента съ Слб. градоначальникомъ и Главнымъ Управленіемъ Землеустройства и Земледѣлія.

Общее Собраніе членовъ 15 октября оказалось недопущеннымъ Слб. градоначальникомъ, причѣмъ въ бумагѣ мѣстнаго пристава, полученной вечеромъ наканунѣ дня Собранія, Обществу было объявлено, что Собранія, устраиваемыя Обществомъ, не будутъ допускаться „впредь до выполненія Обществомъ требованій ст. 5 и 6 отд. III временныхъ правилъ 4 марта 1906 года о собраніяхъ“. Совѣтъ Общества послѣ этого приостановилъ устройство Общихъ Собраній и собраній Отдѣленій, ожидая отвѣта г. градоначальника, къ которому обратился съ указаніемъ на неправильность его дѣйствій и просьбою, чтобы Обществу не ставилось препятствій къ устраиваемымъ согласно уставу Общества собраніямъ.

29-го октября произошло новое столкновеніе съ полиціей. На этотъ день было назначено засѣданіе Почвенной Коммисіи. Когда засѣданіе уже началось, явившійся съ принятыми полицейскій приставъ прекратилъ засѣданіе и составилъ протоколъ. Свои дѣйствія приставъ объяснилъ тѣмъ, что при устройствѣ собранія Почвенной Коммисіей не были соблюдены требованія правилъ о собраніяхъ 4 марта 1906 года.

Въ отношеніи къ градоначальнику Совѣтъ доводилъ до его свѣдѣнія, что Вольное Экономическое Общество, устраивая собранія своихъ членовъ, дѣйствуетъ согласно Высочайше утвержденному 13 августа 1872 года уставу, и что эти собранія Общества не могутъ считаться публичными, къ которымъ относятся временныя правила о собраніяхъ 4 марта 1906 года. Совѣтъ въ этомъ своемъ отношеніи подробно разъяснялъ права Общества, которыя находятъ себѣ подтвержденіе и въ соответствующихъ разъясненіяхъ Сената.

Градоначальникъ категорически отвѣтилъ отрицательно на эту бумагу Совѣта, по-прежнему считаетъ возможнымъ трактовать собранія Общества, устраиваемыя согласно его уставу, публичными и требуетъ примѣненія къ нимъ правилъ 4 марта. Этому не считаетъ возможнымъ подчиниться Совѣтъ, ибо помимо соображеній о нарушаемыхъ правахъ Общества указанныя правила устанавливаютъ совершенно невозможный для ученаго Общества контроль и цензуру полицейскихъ чиновниковъ за дѣятельностью Общества и преніями въ его собраніяхъ и даже даютъ возможность не допускать Собраній вовсе и прекращать ихъ вмѣшательствомъ со стороны полиціи.

Къ сожалѣнію, Совѣтъ принужденъ доложить Собранію, что назначенное взаимно раслушеннаго засѣданіе Почвенной Коммиссіи 5 ноября проходило въ присутствіи полицейскаго чиновника, безъ котораго засѣданіе не было дозволено полиціей.

Вслѣдствіе вышезложеннаго никакихъ собраній послѣднее время Совѣтомъ не устраивалось въ Обществѣ: ни Общихъ, на собраніи Отдѣлений, хотя въ III Отдѣленіи намѣченъ былъ особой коммиссіей планъ работъ и обезпеченъ рядъ докладовъ по стоящимъ на очереди экономическимъ вопросамъ. Совѣтъ пытался дѣйствовать черезъ Главное Управление Землеустройства и Земледѣлія, надѣясь отъ него получить утвержденіе своихъ правъ. Президентъ готовъ былъ подчиниться даже самоограниченію, давая обѣщаніе не устраивать многолюдныхъ собраній и желая получить лишь возможность приглашенія за его отвѣтственностью, или отвѣтственностью предсѣдательствующихъ, отдѣльныхъ лицъ, нужныхъ при обсужденіи тѣхъ или иныхъ вопросовъ.

Но послѣ различнаго рода обѣщаній, которыя остались несполненными, отъ Главнаго Управленія получена была бумага, которая не даетъ никакого выхода въ возникшемъ вопросѣ. Президенту было сообщено, что Общество по-прежнему ограничено тѣми правилами, которыя были установлены Высочайшимъ повелѣніемъ 8 апрѣля 1900 года и которыя Общество считало уже отмѣненными, въ чемъ получило подтвержденіе также отъ бывшаго въ 1905 году Главноуправляющаго Землеустройствомъ и Земледѣліемъ.

Такимъ образомъ, Совѣту не осталось другого выхода, какъ вовсе закрыть доступъ въ собранія Общества лицамъ, несостоящимъ членами Общества, и такимъ закрытымъ собраніемъ является настоящее собраніе.

Насколько администрація считаетъ неограниченною свою власть по отношенію къ Обществу, показываетъ бумага отъ пристава полиціи, полученная наканунѣ сегодняшняго закрытаго собранія, въ которой сказано, что Обществу Спб. градоначальникъ „разрѣшаетъ“ устроить это закрытое собраніе. Нечего и говорить насколько неправомѣрно „разрѣшеніе“ того, что составляетъ право Общества и что не подлежитъ разрѣшенію также согласно общему закону.

Снятіе съ Общества тяготящихся надъ нимъ ограниченій въ Министерствѣ Внутреннихъ Дѣлъ связываютъ съ пересмотромъ устава Общества. Этотъ печальный вопросъ, затянувшійся вопреки точному смыслу Высочайшаго повелѣнія 1900 года уже на цѣлыхъ 8 лѣтъ, стоитъ теперь, какъ сдѣлалось извѣстнымъ Совѣту, въ такомъ положеніи. Выработанный нѣсколько лѣтъ тому назадъ въ Министерствѣ

Земледѣлія и Гос. Им., проектъ новаго устава Общества былъ препровожденъ на заключеніе Министра Внутр. Дѣлъ кн. Святополкъ-Мірскаго и относительно этого проекта имѣется заключеніе Министра Внутр. Дѣлъ гофмейстера Булыгина ¹⁾. Но мѣсяць тому назадъ проектъ устава вновь посланъ Министру Внутреннихъ Дѣлъ и можно ожидать дальнѣйшаго его движенія.

Въ виду того, что названный проектъ является чрезвычайно нежелательнымъ для Общества, какъ члены Общества уже могли убѣдиться изъ его текста, напечатаннаго въ послѣдней книгѣ „Трудовъ“, Совѣтъ въ настоящее время озабоченъ тѣмъ, чтобы предупредить возможность его утвержденія и надѣется на успѣхъ, принимая во вниманіе всю ненормальность постановки уставнаго вопроса въ прежнемъ видѣ при измѣнившихся общихъ условіяхъ и новомъ общемъ законѣ, касающемся обществъ и союзовъ.

Переходя далѣе къ вопросамъ внутренней жизни Общества, Совѣтъ имѣеть доложить Собранію слѣдующее.

15 ноября Совѣтъ принялъ участіе въ чествованіи почетнаго члена Общества и бывшаго его вице-президента Константина Константиновича Арсеньева, по случаю исполнявшагося 50-ти лѣтняго юбилея его общественной дѣятельности. Такъ какъ весной состоялось соответствующее постановленіе Общаго Собранія, то Совѣтъ могъ принять участіе въ юбилейномъ торжествѣ не только отъ себя, а отъ Общества въ цѣломъ. Особая депутация въ составѣ вице-президента Н. Ф. Авненскаго, секретаря В. В. Хижнякова, казначея Н. Г. Кулябко-Корецкаго и членовъ Совѣта П. В. Отоцкаго, Г. А. Фальборка и Л. Ю. Явейна поднесла юбиляру адресъ, подписанный веѣмъ бюро Совѣта.

Изъ другихъ явленій въ жизни Общества, обсуждавшихся въ Совѣтѣ, были слѣдующія.

Во второй половинѣ текущаго года Общество получило 1000 рублей въ пособіе на содержаніе почвеннаго музея отъ Главнаго Управленія Землеустройства и Земледѣлія. Такимъ образомъ частично удовлетворено соответствующее ходатайство Общества, просившаго о ежегодномъ пособіи въ 2000 р. Въ виду того, что единовременное пособіе въ половинномъ, по сравненію съ просимымъ, размѣрѣ не разрѣшаетъ поставленнаго вопроса, Совѣтъ предполагаетъ возбудить передъ Главнымъ Управленіемъ новое ходатайство о пособіи на содержанія музея, который одними средствами В. Э. Общества не можетъ быть достаточно обезпеченъ.

Въ декабрѣ Общество получило приглашеніе отъ Московской Агрономической Коммиссіи принять чрезъ своихъ представителей участіе въ совѣщаніи для обсужденія вопросовъ, касающихся почвовѣдѣнія. Совѣтъ далъ полномочіе на участіе въ качествѣ представителя отъ Общества члену Совѣта П. В. Отоцкому.

Въ іюлѣ мѣсяцѣ на основаніи положенія чрезвычайной охраны высланъ изъ Петербурга вахтеръ Общества; веѣ хлопоты Совѣта и личныя и письменныя, предпринимавшіяся съ цѣлью отмены этой, не имѣвшей для Совѣта видимыхъ основаній, мѣры, оказались безрезультатными.

Совѣтъ затѣмъ докладываетъ Собранію, что по полученнымъ имъ частнымъ свѣдѣніямъ въ Правительствующемъ Сенатѣ разсмотрѣна, наконецъ, жалоба бывшаго президента Общества графа П. А. Гейдена на неправильную передачу части имущества бывшаго Комитета Грамотности образованному на мѣсто Комитета Обществу Грамотности. Жалоба Сенатомъ, по свѣдѣніямъ Совѣта, не удовлетворена.

Изъ прочихъ дѣлъ Совѣтъ разсматривалъ: проектъ смѣты доходовъ и рас-

¹⁾ Содержаніе этого заключенія Совѣту Общества не извѣстно.

ходовъ, представляемый въ настоящее Собрание; условія хранения бібліотечныхъ книгъ, вопросъ о медаляхъ, ходатайства различныхъ лицъ и учреждений, вопросъ объ увеличеніи типографскихъ расцѣнокъ, о распространеніи изданій Общества, о лекціяхъ, при чемъ была образована лекціонная коммиссія, о наградныхъ служащимъ къ празднику Рождества.

За истекшее время назначены были два пособія служащимъ въ Обществѣ г-жѣ Михелевой (50 р.) и служителю Иванову (15 р.).

Журналы засѣданій I Отдѣленія И. В. Э. Общества.

8 января 1907 года.

Присутствовали: тов. председателя Отдѣленія П. В. Отоцкій, 17 членовъ Общества и 10 гостей. Обязанности секретаря исполнялъ П. М. Богдановъ.

Председательствующій въ Собраніи, тов. председателя Отдѣленія, доложилъ, что за неприбытіемъ въ засѣданіе требуемаго § 37 Устава Общества числа членовъ Общества назначенные по повѣсткѣ выборы председателя Отдѣленія состояться не могутъ. Затѣмъ П. В. Отоцкій предложилъ Ю. С. Еремѣевой сдѣлать общанное ею сообщеніе по вопросу „О мѣрахъ къ улучшенію крестьянскаго хозяйства“.

Ю. С. Еремѣва читаетъ докладъ ¹⁾.

Докладъ вызвалъ оживленный обмѣнъ мнѣній.

А. А. Кауфманъ замѣтилъ, что докладчица возбудила вопросъ первостепенной важности. Близкая земельная реформа не можетъ дать того земельного простора, при которомъ современныя экстензивныя формы хозяйства могли бы прокормить населеніе. Улучшеніе пріемовъ хозяйства необходимо и неизбежно, но въ чемъ оно должно выразиться, никто пока не знаетъ. Указаніе докладчицы на ничтожныя пока результаты для крестьянскаго хозяйства работъ русскихъ агрономовъ — правильно. Въ поискахъ этихъ путей г-жа Еремѣва остановила свое вниманіе на шестипольномъ Шубартовскомъ сѣвооборотѣ. Возможно, что она права; что въ нѣкоторыхъ, по крайней мѣрѣ, мѣстностяхъ Россіи этотъ пріемъ можетъ дать ожидаемые отъ него результаты; но во всякомъ случаѣ необходимы дальнѣйшія изысканія и опыты въ этомъ направленіи.

А. А. Яриловъ, вполне соглашаясь съ докладчицею въ вопросе о слабости нашихъ агрономическихъ силъ, выразилъ опасеніе, что страстное стремленіе докладчицы помочь во что бы то ни стало крестьянскому хозяйству толкаетъ ее на путь неосторожныхъ обобщеній. Необходимо считаться съ разнообразіемъ мѣстныхъ естественнoисторическихъ условій; то, что бесспорно для одной мѣстности, можетъ оказаться сомнительнымъ, а подчасъ и непригоднымъ въ другой. Такъ врядъ ли можетъ быть принято на вѣру отрицательное отношеніе докладчицы къ черному пару, примѣненіе котораго въ извѣстныхъ условіяхъ признается безусловно необходимымъ такими авторитетами въ области научной агрономіи, какъ Гейденъ, Крафтъ, Костычевъ. Прежде чѣмъ прописывать рецептъ, необходимо всесторонне изучить организмъ, чего у насъ еще почти не начинали. Признавая тезисы г-жи Еремѣевой во всякомъ случаѣ заслуживающими самаго серьезнаго

¹⁾ Докладъ напечатанъ въ кн. 1—3 „Трудовъ И. В. Э. О.“ за 1907 годъ.

вниманія, г. Яриловъ предлагалъ отложить обсужденіе доклада до другого раза, чтобы привлечь къ нему специалистовъ-агрономовъ.

С. Н. Прокоповичъ обратилъ вниманіе на одностороннее освѣщеніе докладчицей причинъ экстензивности крестьянскаго хозяйства и вытекающей отсюда экономической безпомощности. Этотъ острый и больной вопросъ русской экономической жизни давно служитъ предметомъ изслѣдованій экономистовъ, причемъ указывался и указывается цѣлый рядъ факторовъ, препятствующихъ интенсификаціи крестьянскаго хозяйства. Среди нихъ первое, несомнѣнно, мѣсто занимаетъ недостатокъ образованія; затѣмъ—правовое положеніе; далѣе—малоземелье, наконецъ—общая бѣдность: обремененіе крестьянскаго бюджета налогами, равными почти 20% дохода, должно самымъ рѣшительнымъ образомъ отзываться на рационализациіи крестьянскаго хозяйства. Нѣкоторые изслѣдователи видятъ корень зла въ общинномъ владѣніи, хотя взглядъ этотъ врядъ ли можетъ быть признанъ правильнымъ: около 20% хозяйства пользуются землей на подворныхъ началахъ, но хозяйства ихъ поставлены такъ же плохо, какъ и общинныя. Докладчица же видитъ главную причину экстензивности крестьянскаго хозяйства въ недостаткѣ выпаса и поэтому, естественно, выдвигаетъ на первое мѣсто агрикультурныя мѣропріятія. Эта точка зрѣнія представляется, по мнѣнію г. Прокоповича, слишкомъ узкой. Выпасъ скота на пару является не причиной отсталости крестьянскаго хозяйства, а лишь симптомомъ ея; причины лежатъ глубже, въ указанныхъ имъ раньше четырехъ факторахъ. А если такъ, то для борьбы съ экстензивностію однихъ агрикультурныхъ мѣропріятій далеко недостаточно. Обращаясь, въ частности, къ предложенной г-жею Еремѣевой мѣрѣ—введенію шестипольнаго сѣвооборота, г. Прокоповичъ указалъ, что, являясь вполне осуществимымъ въ юго-западномъ краѣ, онъ непримѣнимъ на сѣверо-западѣ Россіи, гдѣ невозможенъ посѣвъ озимаго послѣ уборки корнеплодовъ, во второй половинѣ августа. Въ заключеніе оппонентъ призналъ, что нѣкоторыя агрономическія мѣропріятія возможны и въ настоящее время, при современномъ экономическомъ положеніи крестьянства, но внести въ него коренныя измѣненія они одни не могутъ.

А. А. Кауфманъ отмѣтилъ безвыходность положенія, къ какому приводятъ выставленныя гг. Яриловымъ и Прокоповичемъ требованія. Если у насъ нѣтъ агрономіи, если мы еще не приступали къ изученію организма, сколько же времени должно пройти, пока мы окажемся въ состояніи приступить къ его исцѣленію. Между тѣмъ жизнь не ждетъ, крестьянство голодаетъ. И нельзя не считаться съ тѣмъ, что эволюція хозяйства идетъ эмпирическимъ путемъ, что есть углы, гдѣ техника сельскаго хозяйства гораздо выше нормальной крестьянской, несмотря на то, что научныя званія туда не проникали. Не сомнѣваясь въ томъ, что предварительное всестороннее изслѣдованіе естественныхъ условій крайне важно для выработки общаго, безошибочнаго плана интенсификаціи крестьянскаго хозяйства, г. Кауфманъ полагаетъ, что и сейчасъ положеніе не такъ безнадежно, что многое въ области агрономическихъ мѣропріятій можетъ быть сдѣлано и сейчасъ. Равнымъ образомъ врядъ ли можно придавать рѣшающее значеніе малоземелью. Въдѣсть есть и многоземельныя крестьянскія хозяйства, а уровень земледѣльческой культуры у нихъ не выше, чѣмъ у малоземельныхъ. Какъ ни велико значеніе крестьянской бѣдности, не она одна служитъ тормазомъ для развитія крестьянскаго хозяйства: у богатыхъ крестьянъ техника сельскаго хозяйства стоитъ не выше, а подчасъ ниже, чѣмъ у бѣдныхъ. Не отрицая, конечно, важности выставленныхъ г. Прокоповичемъ факторовъ, г. Кауфманъ полагалъ, что для измѣненія техники сельскаго хозяйства нѣтъ надобности ждать измѣненія общихъ условій его. Примѣръ Московскаго земства доказалъ, что техническія улучшенія возможны и въ настоящее время.

Ю. С. Еремѣва, отвѣчая на сдѣланныя по поводу доклада замѣчания, указала, что возраженія о преждевременности какихъ либо агрономическихъ мѣропріятій, о необходимости предварительно изучить климатъ и почвы данной мѣстности ей приходилось слышать и раньше. Она не сомнѣвается въ цѣлесообразности такого изученія, но ее страшитъ мысль, что это дѣло далекаго будущаго: Кіевскій университетъ существуетъ уже 70 лѣтъ, Политехникумъ—10 лѣтъ, междѣмъ естественно-историческое изученіе области не только еще не закончено, но повидимому и не начато. Она признаетъ, что каждый клочекъ земли долженъ имѣть свою индивидуальность, но есть общіе принципы, которые всегда и всюду останутся вѣрными. Невозможность выращивать растенія на землѣ утрамбованной скотомъ относится къ числу такихъ безспорныхъ положеній; также не можетъ быть спора о томъ, что занятый паръ очищаетъ почву отъ сорныхъ травъ. По поводу замѣчанія г-на Прокоповича о непримѣнности шестинолья въ сѣверо-западной Россіи, докладчица отмѣтила, что въ С.-Петербургской и Ярославской губерніяхъ уборка корнеплода—картофеля, какъ показалъ опытъ, не задерживаетъ сѣва послѣдующаго озимаго хлѣба. Сознывая все значеніе образования, г. Еремѣва полагаетъ, что главнымъ тормазомъ для него является крестьянская бѣдность; опытъ западно-европейскихъ народовъ учитъ, что сельскохозяйственныя улучшенія предшествуютъ прогрессу образования, а не слѣдуютъ за нимъ. Ничуть не отрицая безусловной необходимости расширенія крестьянскаго землевладѣнія, также какъ и измѣненіе прочихъ, отмѣченныхъ г. Прокоповичемъ, общихъ условій крестьянскаго быта, докладчица вполне присоединяется къ мнѣнію А. А. Кауфмана о томъ, что нѣкоторыя, и по ея мнѣнію, весьма существенныя, улучшенія въ технику крестьянскаго хозяйства возможны и въ настоящее время. Это насущная задача, требующая неотложнаго разрѣшенія; она должна сосредоточить на себѣ вниманіе какъ общества, такъ и правительства; пусть для осуществленія нужны средства, они должно найтись тамъ, гдѣ цѣлый рядъ непродуманныхъ расходовъ изъ года въ годъ обременяютъ собою государственный бюджетъ.

Объявивъ пренія по докладу, за позднимъ временемъ, законченными, предсѣдатель предложилъ благодарить докладчицу за сдѣланное ею сообщеніе, глубоко интересное по затронутой имъ темѣ, проникнутое горячимъ желаніемъ прійти на помощь подъему народнаго благосостоянія и намѣчающее одинъ изъ путей, которые ведутъ къ этой цѣли. (Аплодисменты).

Отмѣтивъ, что пренія, которыя были вызваны докладомъ г-жи Еремѣвой, далеко не исчерпали вопроса, предсѣдатель указалъ на желательность дальнѣйшаго его обсужденія на засѣданіяхъ I Отдѣленія.

По этому поводу секретарь Общества, В. В. Хижняковъ, замѣтилъ, что настоящее засѣданіе первое научное, отвѣчающее задачамъ Общества, собраніе I Отдѣленія за послѣднія шесть лѣтъ; что затронутые на немъ вопросы могутъ дать богатый матеріалъ для работъ I Отдѣленія Общества, потребность въ которыхъ въ настоящее время особенно сильно сказывается, и предложилъ одно изъ ближайшихъ засѣданій Отдѣленія посвятить выработкѣ плана дѣятельности Отдѣленія.

Приложеніе.

Дополнительныя разъясненія Ю. С. Еремѣвой.

Въ докладѣ моемъ доказывається во 1-хъ то, что условія хозяйства для крестьянъ должны быть такія же, какъ и для интеллигентныхъ людей, какъ заводятся хозяйства на опытныхъ поляхъ, т. е. земля ихъ должна находиться близъ дома, чтобы возможно было ее обрабатывать и удобрять (возить навозъ на раз-

стояніе большее, чѣмъ за версту, считается вездѣ невыгоднымъ), и чтобы на ней не было права выпаса чужого скота, что мѣшаетъ своевременной обработкѣ. Это правила общія для всей Россіи. Что это призвано у насъ только для помѣщиковъ и для хозяйствъ интеллигентовъ и не призвается для крестьянскихъ хозяйствъ, доказываетъ всеобщее сочувствіе, которое встрѣчается дѣятельность агрономовъ, которые вводятъ улучшенное крестьянское хозяйство съ травосѣяніемъ и раздѣляютъ крестьянскія поля на 4 части, вмѣсто 3-хъ, оставляя неизмѣненными всѣ эти невозможныя для веденія хозяйства условія (отдаленность и раздробленность полей и выпасъ скота). Для рабочихъ требуютъ 8-ми часового рабочаго дня, но сколько часовъ долженъ работать крестьянинъ, если ему нужно пройти до своего поля 10 верстъ, т. е. истратить не менѣе пяти часовъ на это путешествіе туда и назадъ. Такъ не могутъ работать даже лошади: если хозяинъ ихъ пасетъ ночью за 10 верстъ съ одной стороны села, утромъ пріѣдетъ домой обѣдать и ѣхать на работу за нѣсколько верстъ въ противоположную сторону, гдѣ дать ѣсть лошадямъ нечего, будутъ ли въ состояніи работать его лошади? (Это было сказано на сходѣ нашими Борщевскими крестьянами). Если бы захотѣли при такихъ условіяхъ устроить опытное поле, всѣ увидѣли бы нелѣпность этого, но для крестьянъ, которымъ эти опытные поля должны служить примѣромъ, этого, по совершенно необъяснимой для меня причинѣ, не видятъ. Именно потому, что я живу между крестьянами и знаю ихъ лично, я и настаиваю на томъ, чтобы ихъ теперь же признали равными интеллигентамъ, думающими такъ же, какъ они, и что для крестьянъ необходимо хозяйство при такихъ же условіяхъ, какъ устриваются хозяйства интеллигентовъ и опытныхъ поля.

2-е. У крестьянъ мало земли, а на маломъ пространствѣ земли вести экстенсивнаго хозяйства нельзя, необходимо вести *интенсивное* хозяйство, которое (тоже независимо отъ того, въ какой бы части свѣта ни находилось) характеризуется тѣмъ, что всѣ поля засеяны и скотъ держать и кормятъ дома, такъ какъ для выпасовъ его *нѣтъ мѣста* ¹⁾. Точно такъ же экстенсивнымъ хозяйствомъ называется хозяйство съ выпасами скота, паровыми незасѣянными полями и многолѣтними травами. У насъ въ Россіи считаютъ еще возможнымъ вести такое хозяйство; въ своемъ докладѣ я доказываю, что, вслѣдствіе малоземелья, крестьяне вести больше экстенсивнаго хозяйства не могутъ.

Противъ интенсификаціи хозяйства стоятъ русскіе агрономы, которые доказываютъ, что у насъ засеивать всю землю не допускаетъ климатъ, а необходимы незасѣянные паровыя поля. Чтобы доказать неправильность такого мнѣнія, я и завела свое хозяйство и показала, что въ этой мѣстности засѣянные паровыя поля возможны (въ значительной части Россіи, гдѣ именно самый сухой климатъ, крестьяне уже засеиваютъ всѣ свои поля, но только неправильно — все хлѣбами). Когда я заявляла о невозможности для крестьянъ вести экстенсивное хозяйство при ихъ малоземельи, и что интенсивное хозяйство вполне возможно для нашей мѣстности, о чемъ я читала два доклада въ Киевскомъ обществѣ сел. хоз. въ 1904 г. и въ февралѣ 1905 г., киевскіе агрономы мнѣ отвѣтили, что Радомысльскій уѣздъ принадлежитъ больше къ сѣв.-западн. району, а въ юго-зап. этого сдѣлать нельзя вслѣдствіе засухъ, а проф. Киевскаго университета, извѣстный агрономъ С. М. Богдановъ, у котораго имѣніе, гдѣ онъ самъ ведетъ хозяйство, лежитъ въ сѣверной части Радомысльскаго уѣзда, ближе къ Полѣстью и гдѣ много рѣкъ, которое, слѣдовательно, болѣе моего подходитъ къ условіямъ сѣв.-зап. района, тоже говоритъ, что тамъ вслѣдствіе засухъ вести интенсивное хозяйство нельзя. Доказательствъ, кромѣ моего хозяйства, у меня не было никакихъ, у насъ въ Киевской губ. опытныхъ полей нѣтъ, потому я и хотѣла доказать это поло-

¹⁾ К. А. Вернеръ. „Сельскохозяйственная экономія“. Изд. 1901 г., стр. 110.

женіе данными другихъ болѣ южныхъ опытныхъ полей, съ болѣ сухимъ климатомъ, чѣмъ у насъ, такъ какъ сухой климатъ считаютъ главнымъ препятствіемъ интенсификаціи хозяйства. Изученіе дѣятельности опытныхъ полей и заставило меня написать докладъ въ такомъ видѣ, т. е. не для одного юго-зап. района, а привести данныя всѣхъ опытныхъ полей, отчеты которыхъ я могла найти, такъ какъ ихъ у насъ немного, и они раскинуты по всей Россіи; причемъ я нисколько не имѣю въ виду доказывать пользы такого плодосмѣна, какой заведенъ у меня, для всѣхъ, а то, что по даннымъ опытныхъ полей сухой климатъ не служитъ препятствіемъ для интенсификаціи хозяйства, и что существующее теперь въ Россіи экстенсивное хозяйство обусловливается вовсе не климатомъ, а *большими пространствами земли* у помѣщиковъ и невозможностью вести иное хозяйство для крестьянъ при данныхъ условіяхъ отдаленности и чрезполосности полей и существованія пастбищныхъ сервитутовъ на этихъ поляхъ. Повторяю, интенсификація хозяйства вызывается только *недостаткомъ мѣсти* для экстенсивнаго хозяйства, независимо отъ всѣхъ другихъ условій, и вся разница нашихъ возрѣній въ томъ, что я признаю, что это малоземелье для крестьянъ *уже наступило*, а агрономы, которые заводятъ улучшенные травопольные сѣвообороты для крестьянъ, этого не признаютъ, а считаютъ еще возможнымъ нѣкоторое время вести экстенсивное хозяйство, и для этого отдѣляютъ четвертое поле для травъ, что я признаю вреднымъ, такъ какъ вскорѣ придется это измѣнить и вслѣдствіе недостатка земли перейти къ интенсивному хозяйству.

Кромѣ того я признаю безусловно необходимымъ доказать эту мысль теперь, когда предстоитъ надѣленіе крестьянъ землею. Теперь у многихъ крестьянъ есть достаточно земли, и они могутъ перейти на отрубные участки, а у другихъ такъ мало, что сдѣлать этого невозможно, но есть еще много земли, которая могла бы быть надѣлена этимъ малоземельнымъ, такъ что такая перемѣна землепользованія можетъ совершиться легко. Если же имѣющійся земельный фондъ будетъ распродѣленъ на тѣхъ же основаніяхъ, на которыхъ крестьяне пользуются землею теперь, и вслѣдствіе прироста населенія черезъ 10—20 лѣтъ во всей Россіи явится такое же малоземелье, какое существуетъ теперь у крестьянъ въ юго-зап. краѣ, и фонда для надѣленія малоземельныхъ больше не будетъ, тогда этотъ необходимый актъ соединенія полей одного хозяина будетъ совершаться такъ же медленно и болѣзненно, какъ въ зап. Европѣ, гдѣ для этого понадобилось около столѣтія и принудительныя мѣры, вродѣ всякихъ правительственныхъ указовъ, именно въ виду сопротивленія малоземельнымъ.

Въ заключеніе, на возраженіе С. Н. Прокоповича, что мѣшаетъ интенсификаціи хозяйства недостатокъ культурности крестьянъ, я считаю, что это не главная причина, и нашъ народъ уже понимаетъ необходимость измѣнить хозяйство. Школы у насъ уже болѣе сорока лѣтъ, и не С. Н. Прокоповичъ будетъ утверждать, что у насъ не было настоящихъ интеллигентныхъ просвѣщенныхъ сельскихъ учителей, не смотря на всѣ неблагопріятныя условія, и именно эти неблагопріятныя условія заставляли идейныхъ работниковъ идти въ сельскую школу; но положеніе ихъ воспитанниковъ среди настоящихъ тяжелыхъ условій крестьянской жизни дѣлаетъ существованіе такой школы совершенно невозможнымъ, и народное просвѣщеніе можетъ развиваться только при измѣненіи матеріальныхъ и иныхъ условій крестьянской жизни. Вольное Экон. Общество теперь собираетъ деньги на хлѣбъ крестьянамъ, а не на школы, и это оно будетъ дѣлать до тѣхъ поръ, пока не измѣнятся кореннымъ образомъ условія крестьянскаго хозяйства. И именно потому, что я горячо сочувствую народному просвѣщенію и всѣ свои силы отдавала и отдаю этому дѣлу, я и говорю здѣсь о тѣхъ препятствіяхъ, стоящихъ на его пути, о которыхъ другіе не говорятъ. Что благосостоя-

ніе всего рабочаго народа возможно только въ свободномъ и демократическомъ государствѣ, это настолько признано всѣми, и защита этого дѣла находится въ такихъ сильныхъ и надежныхъ рукахъ, что мнѣ говорить объ этомъ здѣсь неумѣстно, я могу только горячо сочувствовать этому и стараться уяснить это тѣмъ, кто еще этого не сознаеть.

17-20 апрѣля 1907 г. 1).

Въ засѣданіи принимали участіе 22 члена Отдѣленія.

Секретарь Общества В. В. Хижняковъ, открывая засѣданіе, доложилъ Собранію, что тов. предсѣд. I Отдѣленія П. В. Отоцкій не могъ сегодня прибыть въ засѣданіе и просилъ его замѣнить для исполненія обязанности предсѣдателя.

Затѣмъ В. В. Хижняковъ сообщилъ, что предсѣдатель Отдѣленія П. С. Косовичъ еще нѣсколько мѣсяцевъ тому назадъ отказался отъ своего званія. Послѣ этого Отдѣленія не удалось собрать и въ настоящемъ засѣданіи необходимо провозвѣсти избраніе предсѣдателя.

Поданными записками намѣченъ одинъ лишь кандидатъ В. Г. Котельниковъ, получившій 19 избирательныхъ записокъ. Послѣ баллотировки шарами за В. Г. Котельникова оказалось подано 20 избирательныхъ шаровъ и 2 неизбирательныхъ. Избраніе было встрѣчено аплодисментами присутствовавшихъ, послѣ чего засѣданіе было объявлено закрытымъ.

Журналы засѣданія Библиотечной Коммисіи.

15-20 ноября 1906 г.

Присутствовали: Секр. О-ва В. Хижняковъ и члены О-ва В. А. Вигмеръ, Д. Ю. Явейнъ и П. М. Богдановъ.

1) Читанъ и утвержденъ журналъ засѣданія 10 мая 1906 г.

2) Библиотекарь доложилъ о поступленіи пожертвованія отъ наследниковъ доктора Гребенщикова—библіотека покойнаго, состоящая изъ книгъ по медицинѣ и статистикѣ, преимущественно—санитарной. Библіотека эта предоставлена жертвователями въ распоряженіе Общества съ тѣмъ, чтобы книги, не представляющія для него интереса, были переданы въ Женскій Медицинскій Институтъ.

3) Библиотекарь доложилъ объ имѣвшихъ мѣсто минувшимъ лѣтомъ переговорахъ члена Общества В. П. Покровскаго и его, Библиотекаря, съ наследниками скончавшагося въ маѣ мѣсяцѣ члена Общества Антона Антоновича Радига о судьбѣ богатой статистической библіотеки покойнаго. При этомъ выяснилось, что за неоставленіемъ покойнымъ завѣщанія все его имущество, въ томъ числѣ и библіотека, должно перейти къ наследникамъ по закону, братьямъ и вдовѣ покойнаго; часть наследниковъ выражаетъ полную готовность передать библіотеку Антона Антоновича Вольному Экономическому Обществу, отношеніе къ этому вопросу другихъ остается пока невыясненнымъ.

4) Библиотекарь доложилъ Коммисіи, что, благодаря необычайному въ текущемъ году развитію оборотовъ Библіотеки, личный составъ ея, заваленный работою по выдачѣ книгъ, не можетъ справиться съ текущей работою по записи книгъ; въ виду этого Библіотека возбуждаетъ вопросъ объ ассигнованіи Совѣтомъ

¹⁾ Журналъ засѣданія I Отдѣленія 26 января, на которомъ былъ прочитанъ докладъ К. Н. Ходнева о травосѣяніи и пр. въ Спб. губерніи (напечатанъ въ приложеніи), редакціи не доставленъ.

нѣкоторой суммы на временное усиленіе личнаго состава. Ознакомившись съ размѣрами оборотовъ послѣдняго времени и признавая усиленіе состава необходимымъ, хотя бы со спеціальной цѣлью разборки Прокуряковской Библиотеки, Комиссія постановила просить Секретаря Общества поддержать ходатайство Библиотеки въ Совѣтъ.

5) Въ связи съ этимъ же въ Комиссіи былъ возбужденъ вопросъ о цѣлесообразности выдачи въ чтеніе на домъ постороннимъ лицамъ общелитературныхъ журналовъ. По свѣдѣніямъ Библиотеки изъ числа 1.112 выдачъ на домъ текущаго года на долю общелитературныхъ журналовъ приходится почти четвертая часть, причѣмъ большинство читателей журналовъ отнюдь не могутъ быть отнесены къ числу немущихъ, лишенныхъ возможности пользоваться частными платными библиотеками; читаются ими почти исключительно беллетристическіе отдѣлы журналовъ. Признавая, что оказаніе такой помощи въ чтеніи не можетъ входить въ задачи Библиотеки Общества, между тѣмъ какъ обслуживаніе подобныхъ читателей обременяетъ Библиотеку и приводитъ въ совершенную негодность единственный получаемый Библиотечкой экземпляръ журналовъ, Комиссія постановила прекратить выдачу общелитературныхъ журналовъ постороннимъ лицамъ на домъ.

Вмѣстѣ съ тѣмъ, въ виду обнаруживаемаго крайне небрежнаго обращенія нѣкоторыхъ читателей съ получаемыми изъ Библиотеки книгами, Комиссія признала необходимымъ предоставить Библиотечкарю лишать права пользованія Библиотечкою лицъ, сознательно наносящихъ ей ущербъ.

6) Попутно былъ возбужденъ вопросъ о невозвращеніи нѣкоторыми членами Общества взятыхъ въ чтеніе книгъ въ теченіе нѣсколькихъ лѣтъ, не смотря на неоднократно послышавшіяся имъ Библиотечкою напоминанія. Постановлено еще разъ обратиться къ нимъ съ указаніемъ на необходимость вернуть книги, отъ имени Комиссіи, назначивъ при этомъ срокъ возвращенія.

7) Библиотечкарь просилъ указаній Комиссіи по поводу нѣкоторыхъ встрѣченыхъ имъ при примѣненіи новой системы каталога затрудненій. Давъ просимыя указанія, Комиссія признала, между прочимъ, необходимымъ перенести рубрику „аграрный вопросъ“ и „землевлѣдѣніе“ изъ 3-го въ 5-й отдѣлъ, самостоятельнымъ подподдѣломъ, упразднивъ, для освобожденія мѣста въ системѣ, въ качествѣ самостоятельнаго подподдѣла, „страхованіе“ и перенеся сочиненія по страхованію въ 59 подподдѣлъ. Равнымъ образомъ рубрика „сельско-хозяйственные рабочіе“ перенесена изъ 39 подподдѣла въ 58 подподдѣлъ, а 39 подподдѣлъ дополненъ рубриками: 39,4—Межевое дѣло и 39,5—Оцѣнка земель.

За сдѣланными измѣненіями подподдѣлъ 57 отведенъ для сочиненій по аграрному вопросу, причѣмъ дѣленіе его на рубрики возложено на Библиотечкаря по соглашенію съ членами Общества С. Н. Прокоповичемъ и Д. И. Рихтеромъ, а 59 подподдѣлъ—„Прочіе вопросы общественно-экономической жизни“ разбить слѣдующимъ образомъ:

59,1. Переселеніе и колонизація. Эмиграція и иммиграція. Колонія и колоніальная политика.

59,2. Страхованіе. Общія сочиненія.

59,3. Страхованіе отъ огня.

59,4. Сельскохозяйственное страхованіе.

59,5. Страхованіе жизни рабочихъ и проч. виды страхованія.

59,6. Влаготворительность.

59,7. Продовольственное дѣло.

59,8. Жилищный вопросъ.

8) Рассмотрѣвъ списокъ иностранныхъ журналовъ, выписываемыхъ Библиотекою въ текущемъ году. Постановлено возобновить подписку на нихъ же и въ будущемъ году.

9) По предложенію В. А. Витмера постановлено выписать для Библиотеки издаваемые заграницей избирательные ежегодники.

10) Рассмотрѣвъ присланныя на просмотръ новости иностранной литературы, Коммиссія постановила приобрести изданія, занесенныя въ основной инвентарь подъ №№ 10658, 10666—10671, 10724—28, 30, 31, 33, 34, 36, 10745, 10900—09, 10912, 11054, 56—60, 62—64, 66—72.

Вмѣстѣ съ тѣмъ Коммиссія уполномочила А. М. Рыкачева выбирать и указывать нужныя для приобретения въ Библиотеку книги по предметамъ занятій III Отдѣленія Общества.

9-го мая 1907 г.

Присутствовали: Предсѣдатель Коммисіи, Секретарь Общества В. В. Хижняковъ и члены Коммисіи А. Е. Лосицкій, А. М. Рыкачевъ, В. В. Шарый, П. М. Богдановъ и Л. Ю. Явейнъ.

1) Прочитанъ и утвержденъ журналъ засѣданія 15 ноября 1906 г.

2) Рассмотрѣвъ и одобренъ выработанный Библиотекаремъ образецъ для шагося систематическаго каталога для читальнаго зала.

3) Доложенъ отчетъ по Библиотекѣ за 1906 г. Особое вниманіе Коммисіи обратили на себя два изъ указанныхъ въ отчетѣ явленій: 1) чрезвычайный ростъ оборотовъ Библиотеки, и 2) тѣснота помѣщенія. По первому вопросу Коммиссіей было отмѣчено, что съ увеличеніемъ числа посѣщеній увеличивается опасность похищенія книгъ, выданныхъ для пользованія въ стѣнахъ Библиотеки. Въ предупрежденіе возможныхъ пропажъ Библиотекѣ придется или прибѣгнуть къ установленію формальностей, подобныхъ практикуемымъ Публичной Библиотекой, или принять мѣры къ ограниченію состава читателей лицами, обращающимися въ Библиотеку, какъ къ источнику матеріаловъ для серьезныхъ научныхъ и публицистическихъ работъ; признавая какъ то, такъ и другое нежелательнымъ и имѣя въ виду, что усложненіе порядка выдачи книгъ въ чтеніе при настоящемъ составѣ служащихъ неисполнимо, Коммиссія оставила вопросъ открытымъ. Что же касается тѣсноты помѣщенія, то признано нужнымъ просить Совѣтъ озаботиться хотя бы скорѣйшимъ, не позже первой половины іюля, освобожденіемъ для нуждъ Библиотеки комнаты подъ „фонаремъ“.

4) По просьбѣ Коммисіи В. И. Шарый принялъ на себя трудъ указывать желательныя къ приобретению книги по рабочему вопросу и статистикѣ; при этомъ А. М. Рыкачева, какъ Секретаря III Отдѣленія, Коммиссія просила сводить даваемые членами Общества указанія о приобретеніи книгъ по предметамъ дѣятельности III Отдѣленія.

5) Постановлено пригласить къ участію въ Коммисіи членовъ Общества П. П. Маслова, А. А. Кауфмана и М. И. Фридмана.

6) Утверждено распоряженіе Бюро Коммисіи о приглашеніи въ помощь личному составу Библиотеки А. В. Плавскаго за счетъ 300 р., ассигнованныхъ по сметѣ 1907 г. въ распоряженіе Коммисіи.

7) Изъ числа присланныхъ на просмотръ книгопродавцами Эггерсомъ и Цинзерлингомъ новостей иностранной литературы постановлено приобрести изданія, записанныя въ основной инвентарь подъ №№ 11985—88, 11990—91, 93—94, 11998—12002, 12004, 05, 07, 08, 10—13, 25—27, 36—38, 44, 45, 48—53, 55, 68, 69, 80, 84, 97.

2-20 ноября 1907 г.

Присутствовали Председатель Комиссии, Секретарь Общества В. В. Хижняковъ и члены Комиссии П. М. Богдановъ, П. В. Отоцкий и Л. Ю. Явейнъ, а также избранные въ настоящемъ засѣданіи Р. М. Бланкъ и А. А. Яриловъ.

1) Заслушанъ и утвержденъ журналъ засѣданія 9-го мая 1907 г.

2) Въ видахъ усиленія состава Библиотечной Комиссии Секретарь Общества предложилъ пригласить къ участію въ ея работахъ гг. Р. М. Бланка, В. В. Водовозова, В. С. Голубева, П. Б. Струве и А. А. Ярилова. Предложеніе единогласно принято, вслѣдъ за чѣмъ присутствовашіе въ засѣданіи члены Общества гг. Бланкъ и Яриловъ приняли участіе въ засѣданіяхъ Комиссии.

3) Председатель доложилъ Комиссии о состоявшейся въ минувшемъ октябрѣ передачѣ Лигѣ Образованія, согласно постановленію Общаго Собранія членовъ Общества, педагогической бібліотеки.

4) Комиссія осмотрѣла освободившіяся для Библіотеки двѣ комнаты второго этажа—педагогическую и комнату подъ фонаремъ—и одобрила предложенія Библиотечкаря о перемѣщеніи въ первую изъ нихъ земскихъ статистическихъ изданій, а во вторую городскихъ изданій и новыхъ книгъ основной бібліотеки.

5) По докладу Библиотечкаря, постановлено просить Совѣтъ Общества о доассигнованіи Комиссии 70 р., недостающихъ для выдачи вознагражденія приглашенному для усиленія штата Библіотеки лицу за два послѣдніе мѣсяца года.

6) Библиотечкарь доложилъ, что въ послѣдніе мѣсяцы наблюдается необычайный ростъ посѣщаемости Библіотеки; число посѣтителей доходитъ до 80 въ день—невиданной въ ея лѣтописяхъ цифры. Нерѣдко въ читальной залѣ не хватаетъ ни столовъ, ни стульевъ для читающихъ; воздухъ въ помѣщеніи Библіотеки, какъ въ читальной залѣ, такъ и въ рабочихъ комнатахъ, къ концу дня оказывается совершенно испорченнымъ—служащіе, а надо думать и многіе изъ читателей, уходятъ каждый день съ головною болью. При этомъ обращаетъ на себя вниманіе, что чуть ли не половина посѣтителей Библіотеки пользуется ею исключительно для чтенія общелитературныхъ журналовъ; особеннымъ спросомъ пользуется „Современный Міръ“, тѣ именно книжки его, въ которыхъ помѣщенъ „Санитъ“, пришедшія благодаря этому въ совершенную ветхость.

Обсудивъ это сообщеніе и имѣя въ виду, что удовлетвореніе потребности въ легкомъ чтеніи не можетъ отвѣчать задачамъ Библіотеки Общества; что пополненіе читальнаго зала читателями этого рода создаетъ неудобства для серьезныхъ читателей Библіотеки и заставляетъ библиотечный персоналъ отдавать массу времени процессу выдачи книгъ въ ущербъ интересамъ Библіотеки—Комиссія признала необходимымъ ограничить выдачу Библіотечкой общелитературныхъ журналовъ; соотвѣтственно сему Комиссія постановила—прекратить выдачу въ чтеніе двухъ послѣднихъ №№ ежемѣсячныхъ общелитературныхъ журналовъ.

7) Секретарь Общества довелъ до свѣдѣнія Комиссии о просьбѣ члена Общества А. А. Кауфмана подѣлиться дубликатами книгъ по статистикѣ съ возникающею бібліотекою статистическою кабинета Высшихъ Женскихъ Курсовъ. Постановлено удовлетворить просьбу А. А.

8) По предложенію П. В. Отоцкаго, постановлено изготовить дубликатъ каталога имѣющагося въ Библіотекѣ книгъ по почвовѣднію и передать его въ Почвенный Музей для пользованія посѣтителей и работающихъ въ Музеѣ.

9) По предложенію В. В. Хижнякова, Комиссія просила А. А. Ярилова принять на себя трудъ указанія заслуживающихъ приобрѣтенія новыхъ иностран-

ныхъ книгъ по сельскому хозяйству, а Р. М. Бланка—по политической экономіи и статистикѣ.

10) Рассмотрѣнь списокъ иностранныхъ періодическихъ изданій, выписываемыхъ въ Библіотеку въ текущемъ году. Постановлено возобновить подписку на нихъ же и въ 1908 г., кромѣ журнала *Revue des eaux et forêts*. Сверхъ того постановлено подписаться на слѣдующія періодическія изданія:

- 1) *Litterarisches Centralblatt*.
- 2) *Chemische Nonitäten*.
- 3) *Geographischer Anzeiger*.
- 4) *Revue politique et parlementaire*.
- 5) *Schmoller's Jahrbucher*.
- 6) *Mouvement socialiste*.
- 7) *Revue socialiste*.
- 8) *Technischer Literatur*.

Вмѣстѣ съ тѣмъ признано необходимымъ на будущее время приобретать всѣ новые выпуски изданія *Schriften des Vereins für Socialpolitik*.

11) Рассмотрѣны и выбраны подлежащія приобретению, присланныя на просмотръ новости иностранной литературы.

Журналы засѣданій Почвенной Коммисіи.

87-е засѣданіе, 20-го января 1907 г.

Предѣдательствуетъ Ф. Ю. Левинсонъ-Лессингъ.

Присутствовало въ засѣданіи 33 члена.

1. Предѣдатель открываетъ засѣданіе сообщеніемъ о кончинѣ старѣйшаго члена Коммисіи, Д. И. Менделѣва, и кратко очерчиваетъ его дѣятельность въ области почвовѣднія.

Память покойнаго почтена вставаніемъ и постановлено возложить на гробъ вѣнокъ отъ Коммисіи.

2. Доложены письмо М. Е. Ткаченко и телеграмма Г. И. Тавфилова, выражающія признательность перваго — за избраніе въ члены, втораго — за приѣздъ.

3. Л. И. Прасоловъ сообщилъ „О нѣкоторыхъ результатахъ химическаго изслѣдованія почвъ Самарской губерніи“.

При изученіи самарскихъ почвъ химическіе анализы примѣнялись исключительно для цѣлей педологическихъ, т. е. изученія почвы, какъ естественно-историческаго объекта. Бонитировку почвъ по химическому составу самарскимъ почвовѣдамъ пришлось оставить, такъ какъ установившіеся въ этомъ отношеніи методы оказались непримѣнимыми и самый вопросъ о химической бонитировкѣ, какъ извѣстно, перерабатывается теперь въ почвенной литературѣ заново. Старые способы, напр. опредѣленіе „расходнаго капитала“ почвы по вытяжкамъ 1⁰/₀-ной соляной кислотой, теперь оставлены. Не отвѣчая современнымъ требованіямъ по отношенію къ бонитировкѣ, общепринятыя методы химическаго анализа почвъ нуждаются въ обновленіи и съ точки зрѣнія чисто педологической, особенно по отношенію къ опредѣленію почвенныхъ силикатовъ. Эти методы, напримѣръ, обычная вытяжка 10⁰/₀-ной сол. кислотой, складывались при признаніи такъ называемой цеолит-

ной теоріи, которая въ настоящее время многими отрицается. Изслѣдованія Земляченскаго, Глинки и др. показали, между прочимъ, что вещества, разлагаемая въ почвахъ 10⁰/₀-ной сол. кисл., нельзя принять за цеолиты уже потому, что этимъ реактивомъ разлагаются и другіе минералы, первичные силикаты, каолинъ...

Но такъ какъ при постановкѣ самарскихъ работъ цеолитная теорія держалась еще крѣпко въ нашей литературѣ, то при изученіи самарскихъ почвъ примѣнены были прежніе нижегородскіе методы съ нѣкоторыми не существенными отступленіями.

	Гумуса.	Хим. связ. воды.	„Цеолитовъ“ безъ воды.	Собств. глины.	Поглот. способн. къ NH ₃ по Вольфу.
Лѣсн. сугл. гор. А _I . . .	7,81	1,89	13,55	3,97	20,0
„ „ А _{II} . . .	2,44	2,29	21,30	5,52	25,9
„ „ С . . .	0,53	2,53	23,64	6,85	30,8
Черноземъ гор. А . . .	9,29	3,45	26,10	7,10	39,5
„ „ С . . .	0,26	3,25	25,57	6,66	29,5
Столбч. сол. гор. А _I . . .		2,155	22,838		
„ „ А _{II} . . .		4,685	38,685		

Слѣдующая таблица представляетъ извлеченіе изъ недавно напечатаннаго сборника Ставропольскаго уѣзда ¹⁾, съ добавленіемъ данныхъ для столбчатого солонца Николаевскаго уѣзда.

(За „цеолиты“ принята была сумма веществъ, разлагаемыхъ 10⁰/₀-ной HCl, исключая карбонаты, сульфаты и фосфаты. За „глину“—сумма вытяжки сѣрной кислотой, безъ веществъ, разлагаемыхъ 10⁰/₀ HCl).

Таблица ясно рисуетъ послѣдовательность въ накопленіи „цеолитной“ части у лѣсныхъ суглинковъ, гдѣ количество ея постепенно увеличивается книзу, тогда какъ у черноземовъ, наоборотъ, „цеолитовъ“ больше въ верхнемъ слоѣ. Характерно рѣзкое увеличеніе „цеолитовъ“ въ плотномъ столбчатомъ слоѣ А_{II} солонца Николаевскаго уѣзда. Соответственныя колебанія испытываетъ и поглотительная способность.

Анализы деградированныхъ почвъ Ставропольскаго уѣзда показали ясно ихъ переходный характеръ, такъ что опредѣленія поглотительной способности даютъ возможность установить хорошо деградацию чернозема тамъ, гдѣ она слабо сказывается на внѣшнихъ признакахъ почвы.

Интересно также, что составъ солянокислой вытяжки изъ коренной древнеаллювіальной глины, типичной—какъ первоначальный субстратъ ставропольскихъ почвъ, оказался близкимъ къ горизонту А чернозема. Такимъ образомъ, вывѣтриваніе въ гумусныхъ слояхъ почвы даннаго типа только измѣняетъ или передвигаетъ извѣстнымъ образомъ содержащіеся въ первоначальномъ субстратѣ вторичные водные силикаты.

Вмѣстѣ съ тѣмъ, указанная выше послѣдовательность, выбранная изъ многихъ примѣровъ, убѣждаетъ въ томъ, что нельзя относить вещества, разлагаемая соляной кислотой всецѣло на счетъ разложенія первичныхъ силикатовъ, какъ это пытались утверждать. Вопросъ же о томъ, какіе изъ водныхъ силикатовъ содержатся въ гумусныхъ и безгумусныхъ слояхъ почвы, остается открытымъ.

¹⁾ Матеріалы для оцѣнки земель Самарской губ. Естеств.-истор. часть. Т. II. Ставропольскій у. Составили Прасоловъ и Даценко. Сам. 1906 г.

Оказывается, между прочимъ, что составъ вытяжекъ 10⁰/₁₀-ной HCl обычно не подходитъ къ составу собственно цеолитовъ, отличающагося меньшимъ содержаниемъ щелочныхъ и щелочно-земельныхъ оснований, но онъ близокъ къ составу промежуточныхъ стадій выветриванія тѣхъ же цеолитовъ, каолина, слюды, какъ онѣ рисуются по анализамъ проф. Глинки¹⁾.

На очереди выработка новыхъ лучшихъ способовъ опредѣленія силикатовъ въ почвахъ. Она необходима для практиковъ почвовѣдovъ. Если нельзя выдѣлить почвенные силикаты въ чистомъ видѣ и опредѣлить ихъ минералогически, то, можетъ быть, сравненіе тщательно проведенныхъ анализовъ для всего разнообразія почвенныхъ типовъ позволитъ почвовѣду приблизиться къ разрѣшенію этого кардинальнаго вопроса въ явленіяхъ выветриванія.

Докладъ вызвалъ обмѣнъ мнѣній, въ которыхъ приняли участіе П. С. Косовичъ, Ф. Ю. Левинсонъ-Лессингъ, П. В. Отоцкій и Н. И. Прохоровъ.

4. А. А. Яриловъ прочелъ докладъ, озаглавленный имъ „Корни и листья“ и посвященный критикѣ статей проф. Тимирязева и Прянишникова. Докладъ этотъ напечатанъ въ журналѣ „Почвовѣдніе“.

Въ преніяхъ участвовали гг. Косовичъ, Левинсонъ-Лессингъ, Морозовъ, Недукачевъ, Отоцкій и Прохоровъ.

5. А. М. Панковъ познакомилъ собраніе съ своими изслѣдованіями по вопросу „О вліяніи рельефа мѣстности на растворимость гумуса“. Изслѣдованія эти производились въ Ставропольской губерніи и заключались въ лабораторной обработкѣ почвъ, взятыхъ по опредѣленнымъ линиямъ поперекъ склоновъ. Такимъ способомъ докладчикомъ была обнаружена большая связь между рельефомъ и свойствами перегноя.

Послѣ замѣчаній, сдѣланныхъ Н. А. Богословскимъ, С. А. Захаровымъ, П. С. Косовичемъ, Ф. Ю. Левинсономъ-Лессингомъ и Н. И. Прохоровымъ, засѣданіе было закрыто.

88-е засѣданіе, 12-го февраля 1907 г.

Присутствовало 18 членовъ.

Предѣдательствовала Ф. Ю. Левинсонъ-Лессингъ.

1. Прочтаны некрологъ и почтена вѣтаніемъ память скончавшагося члена Коммисіи, Н. А. Соколова.

2. Заслушаны доклады:

А. И. Чернаго—„О почвахъ Муромскаго уѣзда въ связи съ вопросомъ о происхожденіи темноцвѣтныхъ суглинковъ Владимірекой губ.“.

Л. С. Берга—„О древнемъ распространеніи Аральскаго моря въ связи съ прохожденіемъ песковъ В. Барсуки“.

Оба доклада напечатаны въ журналѣ „Почвовѣдніе“. Въ засѣданіи они вызвали оживленный обмѣнъ мнѣній, въ коихъ приняли участіе: С. А. Захаровъ, П. С. Косовичъ, Ф. Ю. Левинсонъ-Лессингъ, П. В. Отоцкій, Н. И. Прохоровъ и А. А. Яриловъ.

3. Доложено и принято къ свѣдѣнію приглашеніе Агрономической Коммисіи при Московскомъ музеѣ прикладныхъ знаний принять участіе въ первомъ совѣщаніи почвовѣдovъ, 1—3 марта 1907 г., въ Москвѣ, послѣ чего засѣданіе закрыто.

¹⁾ К. Д. Глинка. Изслѣдованія въ области процессовъ выветриванія. СПб. 1906. Стр. 89, 93, 129.

89-е засіданіє, 29-го октября 1907 г.

Присутствовало въ засіданіи 73 чел. членовъ и гостей.

Предсѣдательствовалъ Ф. Ю. Левинсонъ-Лессингъ.

1. Предсѣдатель сообщилъ о кончинѣ бывшаго Президента И. Вольнаго Экономическаго Общества, графа П. А. Гейдена, извѣстнаго общественнаго дѣятеля, много сдѣлавшаго для Почвенной Коммисіи. Память покойнаго почтена вставаніемъ.

2. Прочитаны и утверждены журналы 86, 87 и 88-го засѣданій Коммисіи.

3. Доложено циркулярное письмо Агрономической Коммисіи при сельскохозяйственномъ отдѣлѣ Музея прикладныхъ знаній въ Москвѣ съ просьбой командировать кого-либо изъ членовъ Почвенной Коммисіи для участія во второмъ Совѣщаніи почвовѣдovъ, предполагаемомъ 2—6 января 1908 въ Москвѣ.

Собраніе поручило А. А. Ярилову и П. В. Отоцкому быть представителями Коммисіи въ Совѣщаніи.

4. Приступлено къ заслушанію доклада Е. А. Домрачевой— „Къ вопросу о культурномъ методѣ бонитировки почвъ“.

Однако докладъ не былъ доведенъ до конца; на срединѣ онъ былъ прерванъ появленіемъ мѣстной полиціи, предъявившей требованіе распустить собраніе, вслѣдствіе несоблюденія при созывѣ его нѣкоторыхъ формальныхъ правилъ, связанныхъ съ положеніемъ о чрезвычайной охранѣ. Самыя настойчивыя усилія должностныхъ лицъ и нѣкоторыхъ членовъ Коммисіи добиться разрѣшенія закончить научныя занятія даннаго собранія—успѣхомъ не увѣнчались, и собраніе было распущено.

Отъ Императорскаго Вольнаго Экономическаго Общества.

Вслѣдствіе постановленія Императорскаго Вольнаго Экономическаго Общества, состоявшагося 10 мая 1879 года, объявляется конкурсъ для представленія сочиненій на темы, касающіяся освобожденія крестьянъ отъ крѣпостной зависимости въ Россіи.

Сочиненія могутъ быть представляемы на общую тему и частныя.

За признанное достойнымъ преміи сочиненіе на общую тему учреждается премія въ 5.000 рублей.

За признанныя достойными премій сочиненія на частныя темы учреждаются преміи: одна въ 2.000 руб., одна въ 1.500 руб., одна въ 1.000 руб. и двѣ по 500 руб.

Общая тема опредѣлена слѣдующимъ образомъ: „Освобожденіе крестьянъ въ Россіи, его исторія, причины и послѣдствія“.

Выборомъ частныхъ темъ изслѣдователи не стѣснены въ предѣлахъ названной общей темы. Въ качествѣ же примѣрныхъ частныхъ темъ приводятся нижеслѣдующія:

1) „Понятіе о крѣпостномъ правѣ и вопросъ объ уничтоженіи его со времени Императрицы Екатерины II до восшествія на престолъ Императора Александра II; причины паденія крѣпостного права (положеніе крѣпостныхъ крестьянъ; роль законодательства, общества, печати, самихъ крестьянъ и пр.)“.

2) „Крестьянская реформа при Императорѣ Александрѣ II до изданія Положеній 19 февраля 1861 года; роль правительства и общественныхъ силъ въ подготовкѣ реформы при Императорѣ Александрѣ II“.

3) „Проведеніе въ жизнь положеній 19 февраля“.

4) „Преобразование быта крестьянъ некрѣпостныхъ (удѣльных, государевыхъ, посессионныхъ, казенныхъ и другихъ) въ царствованіе Императора Александра II въ связи съ ихъ положеніемъ до крестьянской реформы 1861 года и съ паденіемъ крѣпостного права“.

5) „Вліяніе паденія крѣпостного права на развитіе крестьянскаго хозяйства и на экономическій бытъ крестьянъ“.

6) „Вліяніе отмены крѣпостного права на дворянское землевладѣніе и хозяйство въ связи съ измѣненіями въ крестьянскомъ хозяйствѣ“.

Условія конкурса нижеслѣдующія.

I.

Сочиненія на премію должны быть представлены въ Императорское Вольное Экономическое Общество (С.-Петербургъ, Забалканскій пр., д. 33) къ 1-му октябрю 1910 года; послѣ чего конкурсъ закрывается.

II.

Къ конкурсу допускаются сочиненія на русскомъ языкѣ. Они доставляются самимъ авторомъ или его законными наслѣдниками въ печатномъ или рукописномъ видѣ или же предлагаются однимъ изъ членовъ Коммисіи по присужденію премій.

III.

Въ случаѣ присужденія преміи за рукописное сочиненіе премія выдается лишь по напечатаніи сочиненія.

IV.

Сочиненіе, уже удостоенное какой либо денежной преміи, можетъ быть премировано лишь въ томъ случаѣ, если оно заново переработано.

V.

Къ конкурсу допускаются лишь тѣ печатныя сочиненія, которые вышли не далѣе, какъ за три года до срока присужденія премій.

VI.

Не допускаются къ конкурсу сборники сырыхъ матеріаловъ, а также книги, изданныя по распоряженію правительства.

VII.

Сочиненія членовъ Коммисіи, присуждающей премія, къ конкурсу не допускаются.

VIII.

Коммисія, присуждающая преміи, избирается въ количествѣ 9-ти лицъ и 3 кандидатовъ къ нимъ, въ соединенномъ засѣданіи Совѣта Императорскаго Вольнаго Экономическаго Общества, представителей Императорской Академіи Наукъ, Императорскаго С.-Петербургскаго Университета, С.-Петербургскаго Политехническаго Института, а также приглашенныхъ Совѣтомъ Вольнаго Экономическаго Общества лицъ, специально работавшихъ по вопросамъ, связаннымъ съ освобожденіемъ крестьянъ.

IX.

Коммисія можетъ поручать составленіе рецензій и не членамъ ея.

X.

Для назначенія полной преміи, нужно большинство $\frac{2}{3}$ голо-
совъ членовъ Комиссіи, для присужденія же остальныхъ премій до-
статочно абсолютнаго большинства голосовъ.

XI.

Комиссія постановляетъ рѣшенія именемъ Вольнаго Экономиче-
скаго Общества и рѣшенія ея объявляются на Общемъ Собраніи
членовъ Общества, приуроченномъ къ празднованію 50-ти лѣтія со дня
освобожденія крестьянъ.

XII.

Рецензіи на одобренныя сочиненія печатаются въ „Трудахъ
Императорскаго Вольнаго Экономическаго Общества“.

XIII.

Преміи получаютъ самимъ авторомъ или же его наслѣдниками,
но никакъ не издателемъ.

XIV.

По присужденіи премій, въ случаѣ если не всѣ онѣ будутъ
присуждены, немедленно публикуются условія новаго конкурса и срокъ
слѣдующаго присужденія премій. На новый конкурсъ допускаются
кромѣ сочиненій, вновь представленныхъ, также тѣ сочиненія, ко-
торыя были отложены Комиссіей по присужденію премій до слѣдую-
щаго присужденія.

Примѣчаніе. Желающіе могутъ получить въ канцеляріи В. Э.
Общества (Спб., Забалканскій, 33) брошюру, въ которой напечатаны
журналы особой комиссіи, выработавшей темы конкурсныхъ сочи-
неній и условія конкурса, и ивлеченія изъ журнала Общаго Собранія
В. Э. Общества съ преніями по тому же вопросу.

Президентъ *А. Фаминцанъ.*

Секретарь *В. Хижняковъ.*

БИБЛІОГРАФІЯ.

Списокъ книгъ, поступившихъ въ бібліотеку И. В. Э. Общества.

15-го мая—1-е іюля (продолженіе).

- 1899—1900, 1901 и 1902 годы. Спб., 1902—904. 3 бр. —59.в.2.
- Поповъ, А.** О главной вспомогательной мед. кассѣ, учр. Я. А. Чистовичемъ. Спб., 1895. 1 бр. —59.б.5.
- Поповъ, А.** Еще о кассѣ Чистовича. Спб., 1902. 1 бр. —59.б.7.
- Статистика** служащихъ на каз. желѣзныхъ дорогахъ, участниковъ пенсіонной кассы, учр. на означ. дорогахъ по положенію 3 іюня 1894 г. на 1 января 1896, 97, 98, 99, 1900, 1901, 1902 г. Спб., 1897—1904. 7 т. —59.в.3.
- Уставъ** вспомогат. кассы инженероу путей сообщенія. Спб., 1894. 1 бр. —59.б.3.
- Уставъ** вспомогат. мед. кассы, учр. Я. А. Чистовичемъ. Спб., 1903. 1 бр. —59.а.2.
- Уставъ** Подольской мед. кассы взаимной помощи. Каменецъ - Подольскъ, 1900. 1 бр. —59.б.4.
- Уставъ** пенсіонной кассы служащихъ въ земствѣ Костромской губерніи. Кострома, 1904, 1 бр. —П¹⁷/₃₈.
- Уставъ** пенсіонной кассы служащихъ въ земствѣ С.-Петербургской губерніи. (Проектъ). Спб., (?). 1 бр. —П³⁵/₅₁.
- Уставъ** пенсіонной кассы служащихъ въ земствѣ Харьковской губерніи. Харьковъ, 1903. 1 т. —П⁴⁴/₄₄.
- Уставъ** пенсіонной кассы для служащихъ на Рязанско-Уральск. желѣзной дор. Спб., 1893, 1 бр. —59.в.11.
- Уставъ** пох. кассы для врачей всѣхъ вѣдомствъ. Спб., 1900. 1 бр. —59.б.6.
- Учрежденія**, Благотворительныя, Россійской Имперіи. Томы I, II, III. Спб., 1900. 3 т. —59.г.1.
- Lefort, J.** Traité theorique et pratique du contrat d'assurance sur la vie. Tomes I—IV. Paris, 1894—1900. 4 т. —59.в.10.
- Monod, H.** L'assistance médicale obligatoire en Franc. (Application de la loi du 15 juillet 1893. 3-me, 4-me et 5-me années: 1897, 1898, 1899). Melun, 1903. 1 т. —59.в.7.
- Recueil** de la direction du comité des pensions. (Administration des chemins de fer de l'Empire Russe). St-Petersbourg, 1900. 1 т. —59.в.8.
- Résultats** statistiques de l'assurance obligatoire contre la maladie en Autriche. Paris, 1893. 1 т. —59.б.2.
- Die Armenpflege** der Haupt-und Residenzstadt Budapest in den Jahren 1900—1902. Berlin, 1905. 1 т. —59.в.9.

6. Соціологія и право.

Коваленко, Г. Врачи и общество. Спб., 1905. 1 т. —61.в.3.

Шелгуновъ, Н. Сочиненія. Томъ I—II. Спб., 1871. 1 т. —61.б.22.

Обзоръ дѣятельности земствъ по народному образованію, медиц. части, ветер. части и содѣйствию эконом. благосостоянію населенія (за 1898 г.). Спб., 1904. 1 т. —125²/₂₀.

Отчетъ по ревизіи земскихъ учреждений Московской губерніи. Томъ III. Спб., 1904. 1 т. —63.в.2.

Kommunal författningssamling för Helsingfors. Utgifven ar 1898. Helsingfors, 1898. 1 т. —64.б.3.

Сводъ указаний, данныхъ нѣкоторыми изъ арестованныхъ по дѣламъ о гос. преступленіяхъ. Май 1880 г. 1 т. —68.в.3.

Legislation sur les aliénés et les enfants assistés. Tome I. Aliénés. Recueil des lois, décrets et circulaires ministérielles (1790—1879). Paris, 1880. 1 т. —69.в.1.

7. Образование.

Буличъ, Н. Изъ первыхъ лѣтъ Казанскаго университета (1805—1819). Разказы по архивн. документамъ. Ч. II. Изд. 2-е. Спб., 1904. 1 т. —72.б.3.

8. Разныя.

Богословскій, В. Объ источникахъ питьевой воды въ селеніяхъ Московскаго уѣзда. М., 1895. 1 т. —II²¹/₄

Больница, Черниговская губ. земская, въ 1890 году. (Отчеты больничныхъ врачей). Черниговъ, 1892. 1 т. —II⁴⁵/₁₁₀

Гавриловъ, Т. Обзоръ организаціи и распредѣленія мед. помощи въ Пенз. губерніи къ 1 авг. 1894 года. Вып. I. Врачебные участки. Пенза, 1894. 1 т.

То-же—къ 1 іюля 1895 г. Вып. II. Больницы, амбулаторіи и аптека. Пенза, 1895. 1 т. —II²⁸/₂₁

Германъ, Ф. Врачебный бытъ до-Петровской Руси. Вып. I. Харьковъ, 1891, 1 т. —81.в.9.

Гранъ, М. Опытъ предварительнаго изслѣдованія и санитарнаго надзора за пришлыми рабочими въ Самарской губ. Лѣто 1897 г. Самара, 1898. 1 т. —II³⁴/₃₂

Губертъ, В. Оспа и оспопрививаніе въ Казанской губ. Казань, 1891. 1 т. —II¹³/₇₀

Губертъ, В. Оспа и оспопрививаніе. Томъ I. Историческій очеркъ до XIX столѣтія. Спб., 1896. 1 т. —81.в.10.

Гюбнеръ, Ю. О санитарномъ состояніи С.-Петербур. губ. по свѣдѣніямъ земскихъ врачей. Спб., 1876. 1 т. —II³⁵/₄₉

Докладъ врача, завѣдующаго психиатрической лечебницей Нижегород-

скаго губ. земства, о состояніи лечебницы въ 1890 и 1891 гг. Н.-Новг. 1891. 1 бр. —II²²/₄₁

Доклады Правленія Общества русскихъ врачей въ память Н. И. Пирогова и состоящихъ при немъ комиссій IX-му всероссійскому съѣзду врачей М., 1904. 1 т. —81.в.18.

Доклады санитарнаго бюро губернскаго совѣщанію врачей и представителей земствъ Самарской губ. 10—17 ноября 1897 г. Самара, 1897. 1 т. —II³⁴/₃₁

Дятловскій, В. Описание больницы для душевно-больныхъ Рязанскаго губ. земства при селѣ Голенинѣ. Спб., 1893. 1 т. —II³³/₃₈

Журналы засѣданій Таврическаго губ. врачебнаго совѣта 8—10 апрѣля 1894 г. Симферополь, 1894. 1 т. —II³⁹/₃₆

Записка, Докладная, Воронежскому губ. земству о реорганизаціи психиатрическаго призрѣнія и объ устройствѣ новой больницы для душевно-больныхъ. Воронежъ (?), ? 1 т. —II⁹/₂₀

Змѣевъ, Л. Былое врачебной Россіи. Книжка I. Спб., 1900. 1 т. —81.б.2

Извлеченіе изъ отчетовъ о дѣятельности лѣтнихъ дѣтскихъ яслей-приютовъ въ 1902 году въ Костромской губерніи. 1. Ясли-приюты въ г. Ветлугѣ Кострома, 1902 (?). 1 т.

То-же—Вуйскій уѣздъ. Кострома, 1903 (?). 1 т. —II¹⁷/₃₀

Кашенко, П. Статистическій очеркъ положенія душевно-больныхъ въ Нижегородской губерніи. Н. Новгородъ, 1895. 1 т. —II²²/₄₁

Кенигсбергъ, М. Санитарное состояніе Оренбургской губерніи по даннымъ естественнаго движенія населенія за трехлѣтіе 1897—1899 гг. Т. I, ч. I. Оренбургъ, 1901. 1 т. —IV²⁶/₄₁

Книга, Справочная, для врачей. Т. I и II. Спб., 1890³/₃. 2 т. —125⁴/₄₁

Копосовъ, В. Краткій очеркъ перваго пятилѣтія Карамзинской колоніи душевно-больныхъ въ мед. хоз. и административномъ отношеніяхъ. Симбирскъ, 1903. 1 бр. —II³⁷/₃₈

- Кручекъ-Голубовъ, В. и Н. Кульбинъ.** Главное военно-медицинское управленіе. Историческій очеркъ. Спб., 1902. 1 т. —81.в.8.
- Кушелевскій, В.** Матеріалы для медицинскіи географіи и санитарнаго описанія Ферганской области. Томъ I. Новый Маргеланъ, 1890. 1 т. —IV^{88/6}.
- Матеріалы** для исторіи земской медицины въ Бессарабской губерніи. Вып. I. Исторія губернской земской медицины. А. В. Корчакъ-Чепурковскаго. Кишиневъ, 1893. 1 т. —II^{9/20}.
- Матеріалы** для исторіи медицины въ Россіи. Вып. I—IV. Спб., 1881—85. 4 т. —81.в.12.
- Медицина, Земская, Самарской губерніи.** Организация медицинскіи помощи земской и другой за 1897 годъ. Ч. I Участковая медицина. Самара, 1899. 1 т. —II^{34/30}.
- Михайловъ, Н.** Школьный приварокъ въ сельскихъ начальныхъ училищахъ. М., 1888. 1 бр. —81.в.6.
- Моллесонъ, И.** Краткій обзоръ главнѣйшихъ заразныхъ болѣзней въ Тамбовской губерніи въ 1898 году. Тамбовъ, 1900. 1 т. —II^{40/40}.
- Моллесонъ, И.** Организация и распределение земской и думской врачеваній помощи въ Саратовской губерніи къ январю 1890 года. Вып. I. Врачебные округа. Вып. II. Больницы. Саратовъ, 1890. 2 т. —II^{36/99}.
- Обзоръ** главнѣйшихъ заразныхъ заболѣваній въ Воронежской губерніи за 1897 годъ. Воронежъ, 1899. 1 т. —II^{9/24}.
- Обзоръ** дѣятельности Полтавской губернской земской психіатрической больницы за 1890—1894, 95, 96, 97, 98, 99, 1900 годы. Полтава, 1895—1901. 7 т. —II^{31/87}.
- Обозрѣніе,** Историческое, мѣръ правительства по устройству общественнаго призрѣнія въ Россіи. Спб., 1874. 1 т. —81.а.2.
- Организация** и распределение земской и думской врачеваній помощи въ Тамбовской губерніи въ декабрь 1897 г. Вып. I. Врачебные округа. Тамбовъ, 1898. 1 т. —II^{40/39}.
- Отзывы** по вопросу о согласованіи санитарно-статистическихъ изслѣдованій, представленные въ правленіе общества русскихъ врачей въ память Н. И. Пирогова. М., 1896. 1 т. —81.в.11.
- Отчетъ** по Владимірской губернской земской больницѣ за 1890 годъ. Владиміръ на Кл., 1890, 1 т.
- То-же**—за 1891—1900 гг. Владиміръ на Кл., 1891—1900. 10 т. —II^{6/46}.
- Отчетъ** о врачеваніи санитарномъ состояніи эксплуатируемыхъ желѣзныхъ дорогъ за 1902 годъ. Спб., 1904. 1 т. —81.г.1.
- Отчетъ** о дѣятельности губернскаго санитарнаго бюро Таврическаго земства за 1894 годъ. Симферополь, 1895 (?). 1 бр. —II^{39/59}.
- Отчетъ** по Екатеринославской губернской земской больницѣ за 1895—1896 и 1898—1901 годы. Екатеринославъ, 1896—1902. 6 т. —II^{12/23}.
- Отчетъ** Калужской губернской земской больницы за 1890, 91, 92 годы. Калуга, 1891—94. 3 т. —II^{14/19}.
- Отчетъ** по колоніи душевно-больныхъ Екатеринославскаго губернскаго земства за 1899 годъ. Екатеринославъ, 1901. 1 бр. —II^{12/22}.
- Отчетъ** по колоніи посемейнаго призрѣнія душевно-больныхъ Нижегородскаго Губернскаго земства съ 1899 г. по 1/1 1900 г. Н.-Новгородъ, 1900. 1 бр.
- То-же**—^{29/х} 1899—^{1/х} 1900 г. и ^{1/х} 1900—^{1/х} 1901 г. Н.-Новгородъ, 1900^{0/1}. 2 т. —II^{22/43}.
- Очеркъ,** Краткій, положенія общественнаго призрѣнія въ Смоленской губерніи въ 1895 году. Смоленскъ, 1895. 1 т. —II^{38/39}.
- Отчетъ** Лубенской уѣздной земской управы объ эпидеміи холеры и мѣропріятіяхъ противъ нея въ Лубенскомъ уѣздѣ въ 1892 году. Лубны, 1893. 1 бр. —II^{31,9/1}.

Отчетъ, Медико - административный по Карамзинской колоніи душевно-больныхъ Симбирскаго губернскаго земства за 1901 годъ. Симбирскъ, 1902. 1 бр. — П^{37/35}.

Отчетъ, Медико-санитарный, Харьковской губерніи за 1897 г. (Годъ первый). Харьковъ, 1900, 1 т. — П^{44/46}.

Отчетъ, Медико-хозяйственный по Кувшиновской лечебницѣ для душевно-больныхъ (Вологодскаго губернскаго земства) за 1892, 93, 94 и 1900 годы. Вологда, 1893—1901. 4 бр. — П^{7/23}.

Отчетъ, Медико-хозяйственный, по Покровской психіатрической больницѣ Московскаго губернскаго земства за 1893—1897, 1899—1900 и 1902 годы. М., 1894—1903. 8 т. — П^{21/85}.

Отчетъ, Медико-хозяйственный, по Рязанской психіатрической больницѣ за 1886—87, 87—88, 88—89, 89—90, 90—91, 91—92, 92—93, 93—94, 94—95, 95—96, 96—97 годы. Рязань, 1887—1897. 11 т. — П^{33/37}.

Отчетъ, Медико-хозяйственный, Саратовской губернской земской психіатрической лечебницы за 1889, 90, 91, 96, 98, 1902 годы. Саратовъ, 1889—1904. 6 т. — П^{36/100}.

Отчетъ, Медико-хозяйственный, по Херсонской губернской земской лечебницѣ для душевныхъ и нервныхъ больныхъ за 1888, 89, 90, 91, 95, 96, 97, 99, 1900, 1901 годы. Херсонъ, 1889—1902. 10 т. — П^{45/103}.

Отчеты, Медицинскіе, по Костромскимъ заведеніямъ общественнаго прирѣнія за 1888, 1890—1893, 1899—1901 годы. Кострома, 1889—1901. 6 т. — П^{17/39}.

Отчетъ, Медицинскій, по отдѣленію душевно-больныхъ Смоленской губернской земской больницы за 1890 и 1891 годы. Смоленскъ, 1891—92. 2 т. — П^{38/40}.

Отчеты, Медицинскіе, по отдѣленію душевно-больныхъ Ярославской губернской земской больницы за пятилѣтіе 1889—1893 гг. Ярославль, 1894. 1 т.

То-же— за 1894 годъ. Ярослав., 1895. 1 бр. — П^{47/72}.

Отчетъ, Медицинскій, за первое десятилѣтіе по больницѣ душевно-больныхъ Самарскаго губернскаго земства съ 1 дек. 1888 г. по 1 янв. 1899 г. Самара, 1899, 1 т.

Тоже— за 1896, 98—1901 годы. Самара, 1897—1902. 5 т. — П^{34/28}.

Отчетъ, Медицинскій, психіатрическаго отдѣленія Калужской губернской земской больницы за 1899 годъ. Калуга, 1900. 1 бр. — П^{14/18}.

Отчеты, Медицинскіе, по психіатрическому отдѣленію Костромской губернской земской больницы за 1890 и 1891 г. Кострома, 1891. 1 бр. — П^{17/38}.

Отчеты, Медицинскіе, по Самарской губернской земской больницѣ, родильному дому, приюту подкидышей, Пастеровской станціи, бактериологической лабораторіи за 1899 годъ и по фельдшерской школѣ за 1898—9 учебный годъ. Самара, 1900. 1 т. — П^{34/29}.

Отчетъ по мужскому психіатрическому отдѣленію Черниговской губернской земской больницы за 1894 годъ. Черниговъ (?), 1895 (?). 1 бр. — П^{46/100}.

Отчетъ по отдѣленіямъ для душевно-больныхъ Вологодской губернской больницы за 1891 г. Вологда, 1892. 1 бр. — П^{7/21}.

Отчетъ по отдѣленію душевно-больныхъ Курскихъ земскихъ богоугодныхъ заведеній за 1893 годъ. Курскъ, 1894. 1 бр.

То-же— за 1894—99 гг. Курскъ, 1895—900. 5 бр. — П^{18/31}.

Отчетъ Орловской земской психіатрической больницы за 1898—1900 гг. Орель, 1899—1900. 2 т. — П^{27/31}.

Отчетъ Покровской психіатрической больницы Московскаго губернскаго земства за 1894, 1896 и 1897 годы. М., 1895—1898. 3 т. — П^{21/31}.

Отчетъ по психіатрической больницѣ Нижегородскаго губернскаго земства за 7 мѣсяцевъ 1889 г. (съ 1 апр. по 1 ноября). Н.-Новгородъ, 1890. 1 бр.

- То-же — за 10 мѣсяцевъ 1890 г. (январь—октябрь) Н.-Новгородъ, 1890. 1 бр. —II²³/₄₀.
- Отчетъ** по психіатрическому отдѣленію Пензенской губернской земской больницы за 1888—1901 годы. Пенза, 1890—1902. 14 т. —II²⁸/₂₂.
- Отчетъ** по психіатрическимъ отдѣленіямъ Харьковской губернской земской больницы за 1900 годъ. Харьковъ, 1901. 1 т. —II⁴⁴/₄₅.
- Отчеты** санитарнаго бюро и санитарныхъ врачей (Костромской губерніи) за 1903 годъ. Кострома, 1903. 1 т. —II¹⁷/₃₅.
- Отчетъ** о состояніи заведеній для душевно-больныхъ Бессарабскаго губернскаго земства съ 1 января 1896 г. по 1 января 1897 года. Кишиневъ, 1897. 1 т. —II³/₁₉.
- Отчетъ** о состояніи колоніи душевно-больныхъ Тверскаго губернскаго земства въ с. Бурашевъ въ 1884—85, 85—86, 87—88, 89—90, 90—91, 91—92, 92—93, 93—94, 94—95, 95—96, 96—97, 97—98, 98—99 гг. Тверь, 1887—99. 13 т. —II⁴¹/₄₉.
- Отчетъ** объ эпидеміи холеры и о мѣропріятіяхъ противъ ея распространенія въ Пермской губерніи за 1893 и 1894 годы. Пермь, 1894—95. 2 т. —II²⁹/₇₄.
- Очеркъ** исторіи развитія земской медицины въ Можайскомъ уѣздѣ за 25 лѣтъ. М., 1890. 1 бр. —II²¹/_{10/3}.
- Очеркъ** настоящаго положенія и постепеннаго развитія земской медицины въ Оханскомъ уѣздѣ, Пермской губерніи. Пермь, 1890. 1 т. —II²⁹/₇₅.
- Правила** С.-Петербургскаго уѣзднаго земства по медико-санитарной части. Изданіе 1892 года. Спб., 1892, 1 т. —II³⁵/_{1/7}.
- Предтеченскій, В.** Сифилисъ въ Пермской губерніи. Пермь, 1896. 1 т. —II²⁹/₇₇.
- Программа** для медицинской регистраціи и обработки матеріаловъ по болѣзненности. М., 1900. 1 бр. —81.в.14.
- Протоколы** засѣданій комиссіи Екатеринбургскаго губернскаго земства 16 и 18 апр. 1896 года по вопросу о призрѣніи душевно-больныхъ. Екатеринбургъ, 1896. 1 т. —II¹²/₂₁.
- Протоколы** засѣданій правленій I—IV сѣздовъ Общества русскихъ врачей въ память Н. И. Пирогова М., 1898. 1 т. —81.в.16.
- Протоколы** засѣданій совѣщанія психіатровъ и земскихъ врачей по вопросу объ устройствѣ психіатрической больницы въ селѣ Покровскомъ-Мещерскомъ, Подольскаго уѣзда. М., 1894 (?). 1 т. —II²¹/₈₈.
- Протоколы** засѣданій II сѣзда земскихъ врачей Олонецкой губерніи и сообщенія врачей-делегатовъ о состояніи медицинской части въ уѣздахъ губерніи 1896 года. Петрозаводскъ, 1897. 1 т. —II²⁵/₁.
- Протоколы** санитарнаго сѣзда земскихъ представителей и врачей С.-Петербургской губерніи по вопросу о мѣропріятіяхъ противъ холерной эпидеміи 20—22 марта 1893 года. Спб., 1893. 1 т. —II³⁵/₅₀.
- Протоколы** совѣщанія врачей и представителей уѣздныхъ земствъ, созданнаго Рязанской губернской земской управой и происходившаго съ 23 по 25 октября 1900 года. Рязань, 1900. 1 т. —II³³/₃₉.
- Протоколы** Харьковскаго губернскаго врачебнаго совѣта, доклады и приложенія къ нимъ. (О реорганизациіи призрѣнія душевно-больныхъ въ губерніи). 1 часть 1897 года. Харьковъ, 1897. 1 т. —IV⁴⁴/₇.
- Пункты**, Лечебно-продовольственные, на пристаняхъ р. Волги въ Симбирской губерніи для рабочихъ, идущихъ на заработки. Симбирскъ, 1900. 1 т. —II³⁷/₃₇.
- Распространенность** болотной лихорадки (малярии) и брюшнаго тифа въ Пермской губерніи. 1895—1898 года. Пермь, 1899. 1 т. —II²⁹/₇₆.
- Сборникъ**, Земско-медицинскій. Матеріалы по развитію земской медицины

въ Россіи за первое 25-ти лѣтіе (1865—90 гг.). Томы I—IV. М., 1893—4. 4 т. —81.в.5.

Сводъ правительственныхъ распоряженій по принятію мѣръ противъ заноса и распространенія холеры и чумы внутри Имперіи и по сухопутнымъ и морскимъ границамъ. Спб., 1902. 1 т. —81.в.19.

Сводъ узаконеній и распоряженій правительства по врачебной и санитарной части въ Имперіи. Вып. I—III. Спб., 1895—98. 3 т. —125⁴/₁₀.

Сводъ цифровыхъ данныхъ объ инфекционныхъ больныхъ въ Пермской губерніи въ 1893 году. Пермь, 1895. 1 т. —II²⁰/₇₃.

Святловскій, В. Фабричный рабочій. Изслѣдованіе здоровья русскаго фабричнаго рабочаго. Санитарное положеніе фабричнаго рабочаго въ Привислянскомъ краѣ и въ Малороссіи. (Изъ наблюденій фабричнаго инспектора). Варшава, 1889. 1 т. —81.6.6.

Смирновъ, А. Сифились во Владимірской губер. Владимір на Клязьмѣ, 1890, 1 бр. —II⁶/₄₅.

Совѣщаніе, Губернское, врачей и представителей земскихъ управъ Херсонской губерніи въ г. Херсонѣ, о мѣропріятіяхъ противъ холеры. (12—18 марта 1893 года). Херсонъ, 1893, 1 т. —II⁴⁵/₁₀₄.

Соколовъ, А. Условія происхожденія и теченія цинготной эпидеміи Мензелинскаго уѣзда 1886⁷/₇ года. Уфа, 1888, 1 бр. —II^{43.5}/₂.

Соколовъ, П. Медико-санитарная организація въ городахъ Саратовской губерніи. Саратовъ (?), (?), 1 бр. —II³⁶/₁₀₁.

Состояніе организаціи подачи медицинскій помощи по уѣздамъ Пензенской губерніи за 1898, 99 и 900 гг. Часть III. Остро-заразныя болѣзни. Таблицы. Пенза, 1902, 1 т. —II²⁸/₂₀.

Сочинскій, П. Историческій очеркъ развитія земской медицины въ Верхнедѣлѣпровскомъ уѣздѣ (Екатеринославской губ.) съ 1866 по 1888 годъ. Кіевъ, 1889, 1 т. —II^{12.4}/₄.

Съѣздъ, I, (Совѣщаніе) врачей Оренбургской губерніи съ участіемъ представителей губернскаго распорядительнаго комитета, городского управленія и войскового хозяйственнаго правленія. 25 февраля—3 марта 1903 года. Оренбургъ, 1903, 1 т. —IV²⁶/₁₀.

Съѣздъ, IX, земскихъ врачей Таврической губерніи 1892 года. Симферополь, 1892, 1 т.

То-же. Труды X губернскаго съѣзда. I, II, III. Симферополь, 1895—6, 3 т. —II³⁰/₀₀.

Съѣздъ, II-й, участковыхъ врачей Волинской губерніи. 13—17 октября 1902 года. Житомиръ, 1903, 1 т. —IV⁸/₅.

Съѣздъ, Экстренный, врачей и представителей земствъ Саратовской губерніи 2 июня 1892 года. По вопросу о борьбѣ съ сыпнымъ тифомъ и цингою. Саратовъ, 1892, 1 бр. —II³⁶/₁₀₀.

Тезяковъ, Н. Матеріалы по изученію дѣтской смертности въ Саратовской губерніи съ 1899 по 1901 г. (По даннымъ губернскаго статистическаго комитета). Саратовъ, 1904, 1 т. —II³⁶/₁₀₀.

Тезяковъ, Н. Матеріалы для характеристики Саратовской Александровской губернской земской больницы, какъ общегубернскаго лечебнаго учрежденія. Саратовъ, (?), 1 бр. —II³⁶/₁₀₀.

Тезяковъ, Н. О губернской земской санитарной организаціи въ Саратовской губерніи (уѣздныхъ и санитарныхъ врачахъ). Саратовъ, (?), 1 бр. —II³⁶/₁₀₀.

Труды комиссіи по дальнѣйшему направленію дѣла лѣченія и призрѣнія душевно больныхъ въ больницѣ Пензенскаго губернскаго земства. Пенза, 1900, 1 т. —II²⁸/₁₀.

Труды медицинской комиссіи Казанскаго губернскаго земства. Казань, 1889, 1 т. —II¹³/₀₀.

Труды I съѣзда врачей Кіевской губерніи. Кіевъ, 1894, 1 т. —IV¹⁵/₀₀.

Труды I съѣзда врачей Подольской губерніи, состоявшагося въ г. Каменнѣ

- Подольскомъ съ 15 по 24 февраля 1895 года. Каменецъ-Подольскій, 1896, 1 т. —IV^{30/8}.
- Труды I съезда горнозаводскихъ, фабричныхъ и рудничныхъ врачей Екатеринославской губерніи** 20—24 августа 1903 года. Екатеринославъ, 1903, 1 т. —81.в.7.
- Труды VI съезда земскихъ врачей и представителей земствъ Харьковской губерніи** 1896 года. Харьковъ, 1896, 1 т. То-же. VII съезда 20—28 октября 1898 г. Харьковъ, 1899, 1 т. —II^{44/47}.
- Труды V съезда Общества русскихъ врачей въ память Н. И. Пирогова. Т. I и II.** Спб., 1894—95, 2 т.
- То-же. Труды IX съезда. Т. I—V. Спб., 1904—5, 5 т. —81.6.15.
- Уваровъ, М.** Примѣрная программа санитарно-статистическихъ изслѣдованій. Спб., 1891, 1 бр. —81.6.3.
- Уваровъ, М.** Санитарное положеніе Херсонской губерніи. Вып. I. Движеніе населенія въ Херсонской губерніи. Вып. II. Заболѣваемость въ Херсонской губерніи по даннымъ 1887, 1888 и 1889 гг. Херсонъ, 1889—91, 2 т. —II^{45/105}.
- Успенскій, В.** Дифтеритныя эпидеміи и примѣненіе антидифтеритной сыворотки въ Воронежской губерніи въ 1897 году. Воронежъ, 1899, 1 т. —II^{9/27}.
- Успенскій, В.** Нѣкоторыя данныя о движеніи населенія въ Воронежскомъ и Богучарскомъ уѣздахъ съ 1876 по 1895 г. въ связи со смертностью отъ дѣтскихъ заразныхъ болѣзней. Воронежъ, 1900, 1 бр. —II^{9/26}.
- Устройствъ, Объ,** загородной лѣчебницы и земледѣльческой колоніи для душевно-больныхъ Курской губерніи. Докладъ особой комиссіи XXXI очередному Курскому губернскому земскому собранію. Курскъ, 1905, 1 т. —II^{18/88}.
- Шидловскій, К.** Сводъ постановленій и работъ I—VI всероссийскихъ съѣздовъ врачей. Организациа Пироговскаго Общества и съѣздовъ и вопросы русскаго врачебно-санитарнаго строя. М., 1899, 1 т. —81.в.17.
- Якобій, П.** Проектъ организаціи земскаго попеченія о душевно-больныхъ Московской губерніи. Часть II. М. 1892, 1 т. —II^{21/84}.
- Яковенко, В.** Результаты статистическаго изслѣдованія душевно-больныхъ Московской губерніи въ 1893 году. М., 1893 (?). 1 бр. —II^{21/86}.
- Яковенко, Е., Г. Гуковичъ и М. Горбенко.** Лѣчебныя заведенія Херсонскаго уѣзднаго земства. Херсонъ, 1904, 1 т. —II^{45, 1/13}.
- Lombroso, C.** L'homme criminel. Criminel —né. —Fou moral. —Epileptique. Etude antropologique et medico-légal. Traduit sur la 4-me édition italienne. Paris, 1887, 1 т. —81.6.5.
- То-же—атласъ. —81.в.13.
- Kraemer, L.** Die Lehre vom geselligen Menschen und seinen landesgesetzlichen Zuständen. Halle, 1886. 1 т. —81.6.4.
- Списокъ городскихъ поселеній Россійской Имперіи.** Часть первая. Города. Спб., 1901. 1 т. —125^{2/21}.
- Туристъ (П. П. Кузминскій).** „Курьеръ“. Практическій путеводитель для русскихъ по городамъ и курортамъ Западной Европы. Изд. 4-е 1899—1900. Спб., 1899. 1 т. —82.а.1.
- Map of Egypt.** in 4 sheets. London, ?, 4 л. —82.а.2.
- Мичатекъ, Л.** Дифференціальный сербско-русскій словарь и краткая грамматика сербскаго языка, сост. П. А. Лавровъ. Спб., 1903. 1 т. —86.а.1.
- Поповы, А. и В.** Словарь на семи языкахъ (француско-нѣмецко-англійско-итальянско-испанско-португальско-галландско-русскій) во общемъ алфавитѣ. Варшава, 1902. 2 т. —86.г.1.
- Потоцкій, Ф.** Словарь польскаго и русскаго языка. Ч. I. Польско-русская. Второе изданіе. Лейпцигъ, 1877. 1 т. —86.б.1.

Чубиновъ, Д. Русско-грузинскій словарь. Тифлисъ, 1901. 1 т. — 86.в.1.

Helms, H. Neues vollständiges Wörterbuch der dänischen und deutschen Sprache. Nebst einem kurzen Abrisse der Formenlehre beider Sprachen. 4-te Aufl. Leipzig, 1882. 1 т. — 86.6.2.

Helms, H. Neues vollständiges schwedisch-deutsches u. deutsch-schwedisches Wörterbuch nebst einem kurzen Abrisse der Formenlehre beider Sprachen. 3-te Aufl. Leipzig, 1883. 1 т. — 86.6.3.

Loos, J. Wörterbuch der ungarischen und deutschen Sprache. I. Ungarisch-deutscher Theil Pest, 1869. 1 т. — 86.а.2.

Christensen, J. Talar ni svenska: Deutsch - schwedisches Gesprächbuch. Leipzig, 1881. 1 т. — 86.а.3.

Corona Bustamante, G. Dictionario espanol-francés. Paris, 1901. 1 т. — 86.в.2.

Michaelis, H. Vollständiges Wörterbuch der italienischen und deutschen Sprache. I Theil. Italienisch-Deutsch. Dritte Auflage. Leipzig, 1884. 1 т. — 86.6.4.

Спенсеръ, Г. Основные начала. Перев. подъ ред. Н. Л. Тиблена. Спб., 1867. 1 т. — 8.б.10.

Съ 1-е Юля по 1-е Августа.

О.—Энциклопедіи и книговѣдѣніе.

Деруновъ, К. Примѣрный библиотечный каталогъ. Сводъ лучшихъ книгъ на русскомъ языкѣ съ 60-хъ гг. по 1906 г. Часть II. Спб., 1906. 8⁰, 1 т. — 142¹/₆₀.

Литература, Народная. Сборникъ отзывовъ библиотечной комиссіи Кіевскаго Общества Грамотности о книгахъ для народнаго чтенія. Кіевъ, 1906. 8⁰, 1 т. — 136⁷/₆₁.

Мамонтовъ, И. Указатель изданій бывшаго министерства земледѣлія и государственныхъ имуществъ по сельско-хоз. и лѣсной части, вышедшихъ за 1903 г. Спб., 1906. 8⁰, 1 т. — 103³/₁₃₈.

Межовъ, В. П. Литература русской географіи, статистики и этнографіи за 1877 г. Т. VIII. Спб., 1880. 8⁰, 1 т. — 103²/₇₆.

Словарь, Энциклопедическій Ф. Брокгауза и И. Ефрона. Дополнительный томъ. I^A — Гаагская конференція — Кочубей. Спб., 1905. 8⁰, 1 т.

Тоже—II. Кошбухъ-Прусикъ. Спб., 1906. 8⁰, 1 т. — 121⁴/₁.

Указатель, Библиографическій, статей желѣзнодорожной періодической литературы. 1906 г. Вып. I, V и VI. Спб., 1906. 2 бр.

Тоже — 1907 г. вып. I и II. Спб., 1907. 2 бр. — 103³/₁₀₈.

Указатель русской экономической литературы съ приложеніемъ списка статей нѣкоторыхъ иностранныхъ журналовъ. Вып. 2-й (1902 г.). Изд. проф. Георгіевскаго. Спб., 1905. 8⁰, 1 т. — 131⁶/₆₃.

Указатель статей, помѣщенныхъ въ Трудахъ Императорскаго Вольнаго Экономическаго Общества за послѣднія 15 лѣтъ изданія (годы 1889 — 1903). Составилъ В. И. III. 2 экз. Спб., 1904. 1 т. — 42⁷/₅₄.

Указатель технической литературы (съ 1 юля 1904 г. по 1 юля 1905 г.). Списокъ новыхъ книгъ кн. магазина К. Л. Риккера. Спб., 1905 (?) 8⁰, 1 т.

Тоже—съ 1 юля 1905 г. по 1 юля 1906 г. Спб., 1907. 8⁰, 1 т. — 103⁶/₄₁.

Энциклопедія, Большая. Т. XX. Спб., 1905. 8⁰, 1 т. — 130.

Catalogue, International, of scientific literature. D. Chemistry. Annual issue 2 (1904) 3, (1905). F. Meteorology. Annual issue 2 (1904) 3 (1905), 4 (1906). H. Geology. Annual issue 2 (1904), 4 (1906). M. Botany. Annual issue 2 (1904), 3 (1905). Q. Physiology. Annual issue 2 (1904), 3 (1905), 4 (1906). London. 1904—1906. 8⁰, 14 т. — 103⁶/₄₈—52.

Hinrich's Halbjahrs-katalog der im deutschen Buchhandel erschienenen Bücher, Zeitschriften, Landkarten u.s.w. 1905. Halbjahr II; 1906 I u. II. Halbjahr. Leipzig, 1906. 8^o, 3 т. —103⁴/₁.

Mühlbrecht, O. Uebersicht der gesamten staats- und rechtswissenschaftlichen Literatur des Jahres 1905. Berlin, 1906. 8^o, 1 т. —103⁶/₂₄.

1.—Естествознание и математика.

Дневникъ Отдѣла Ихтиологіи Императорскаго Русскаго Общества акклиматизаціи животныхъ и растений. Книга II, выпускъ 7. М., 1906. 8^o, 1 бр. —124⁴/₉₂.

Ежегодникъ Тобольскаго губернскаго музея, состоящаго подъ Августѣйшимъ покровительствомъ Государя Императора. Вып. XV. Тобольскъ, 1906. 8^o, 1 т. —124⁴/₇₂.

Ислѣдованія, Геологическія, въ золотоносныхъ областяхъ Сибири. Вып. III. (Ленскій золотоносный районъ съ 2 карт.). Вып. V (Амурско-приморскій золотон. районъ съ 5 карт.). Спб., 1904—1905 г. 8^o, 1 т. —134⁴/₃₀.

Карта, Геологическая, Енисейскаго золотоноснаго района съ описаніемъ состава А. Мейстера ромъ. Листъ К—9. С.-Петербургъ, 1905 г. 1 листъ. —140¹/₂.

Тоже—описание. 8^o, 1 т. —141²/₅₉.

Лѣтописи магнитно-метеорологической обсерваторіи Императорскаго Новороссійскаго Университета за 1904 г. Одесса, 1906. 8^o, 1 т.

Тоже—1905 г. Одесса, 1906. 8^o, 1 т. —141²/₆₄.

Лѣтописи Николаевской Главной Физической Обсерваторіи 1903 г. Ч. II, в. 2-й. 1904 г. ч. I и II. Спб., 1905—1906. 4^o, 4 т. —122⁵/₁.

Матеріалы для геологіи Россіи. Т. XXII, в. 2. Спб., 1905. 8^o, 1 т.

Тоже—т. XXIII, вып. I. Спб., 1906. 8^o, 1 т. —109²/₃₈.

Матеріалы къ познанію фауны и флоры Россійской Имперіи. Отдѣлъ

зоологическій. Вып. VII. М., 1906. 8^o, 1 т. —95³/₁₂₂.

Матеріалы по изученію русскихъ почвъ. Вып. 17. Спб., 1906. 8^o, 1 т. —92⁵/₂₁.

Обозрѣніе, Метеорологическое. Труды метеорологической съѣти юго-запада Россіи въ 1904—5 годахъ. 2-е десятилѣтіе. Вып. IX. Одесса, 1906. 4^o, 1 т. —Г.59.

Отчетъ Бактеріологической станціи Казанскаго Ветеринарнаго Института за 1905 г. Казань, 1906. 8^o, 1 т. —124²/₈.

Отчетъ бактеріологической лабораторіи Херсонскаго губернскаго земства за 1905 г. Херсонъ (?), 1906 (?), 1 т. —II⁴⁵/₁₀₁.

Отчетъ Елисаветградской земской метеорологической станціи за 1902—3 сельско-хозяйственный и 1903 метеорологическій годъ. Херсонъ, 1904 (?). 8^o, 1 бр.

Тоже—за 1903—4 сельско-хоз. и 1904 метеор. годъ. Херсонъ, 1905 (?). 8^o, 1 бр. —II^{45,4}/₂.

Отчетъ по естественнoисторическому музею Таврическаго губернскаго земства за 1905 и 1906 годы. Симферополь. 8^o, 2 бр. —II³⁰/₂₅.

Русскій астрономическій календарь на 1906 г. Нижег. Кружка Любит. физики и астрономіи.

Нижній-Новгородъ, 1906. 8^o, 1 т. —110¹/₁.

Таблицы метеорологическихъ наблюдений въ Елисаветградскомъ районѣ Херсонской губ. за 1904 и 1905 г. Елисаветградъ, 1905 г. 8^o, 1 бр.

Тоже—за весну 1905 г. Елисаветгр.. 1906. 8^o, 1 бр. —II^{45,4}/₃.

Труды Арало-Каспійской экспедиціи. Вып. VII. Юрьевъ, 1905. 8^o, 1 т. —49²/₂.

Труды Прѣсноводной Біологической станціи Императорскаго С.-Петербургскаго Общества Естествоиспытателей. Т. II. Спб., 1906. 8^o, 1 т. —133¹⁰/₆₈.

Труды Сельско-хозяйственной химической лабораторіи въ С.-Петер-

бурѣ.—Подъ общей редакціей проф. П. Коссовича. Вып. IV. Результаты культурныхъ опытовъ за 1899—1903 г. Спб., 1905. 8⁰, 1 т.

Тоже—вып. V. Аналитическіе матеріалы за 1901—06 годы. Спб., 1907. 8⁰, 1 т. —103⁵/₆₃.

Engler, A. und O. Drude, Die Vegetation der Erde. VII Die Pflanzenwelt von West-Australien südlich des Wendekreises. Leipzig, 1906. 8⁰, 1 т.

—94³/₅₅.

Engler, A. und K. Prantl. Die natürlichen Pflanzenfamilien. Lief. 224—228. Leipzig, 1906. 8⁰, 3.

Тоже—Ergänzungsheft II, Lief 1—3. Leipzig, 1906. 8⁰, 3 т. —93⁹/_{1—5a}.

Jahresbericht über die Fortschritte auf dem Gesamtgebiete der Agrikultur-Chemie. Dritte Folge, VI, 1903. Berlin, 1904. 8⁰, 1 т.

Тоже—VIII. 1905. Berl., 1906. 8⁰, 1 т.

—48⁴/₄₂.

Ostwald, W. Lehrbuch der allgemeinen Chemie. 2-en Bandes dritter Teil: Verwandtschaftslehre. Zweiter Teil. 1 Liefer. Leipzig, 1906. 8⁰, 1 т. —112¹/₂₁.

Penck, A. und E. Brückner, Die Alpen im Eiszeitalter. Gekrönte Preisschrift. Liefer. 8. Leipzig, 1906 (?). 8⁰, 1 т.

—132⁸/₁.

Rabenhorst, L. Kryptogamen - Flora. 1-г Band. VIII. Abt. Pilze. Lief 99—104. Leipzig, 1906. 8⁰, 6 т.

Тоже—VI Band; Lief. 1—4. Leipzig, 1906. 8⁰, 4 т. —105¹/₇.

Wurtz, A. Dictionnaire de chimie pure et appliquée: Deuxième supplement, publié sous la direction de C. Friedel et C. Chabrié. Fasc. 50—59. Paris, 1906—07. 8⁰, 10 т. —82⁵/₅₄.

Contributions from the United States National Herbarium Vol. VIII. Vol. X. Part 1, 3, 4, 5. Vol. XI. Washington, 1903—06. 8⁰, 5 т. —123²/_{A/e}.

Smithsonian Miscellaneous Collections. Vol. XLVII № 1585 и 1656; vol. XLIX № 1652. Washington, 1905—07. 8⁰, 3 т. —104¹/₇.

Smithsonian contributions to know-

ledge. Vol. XXXIV № 1651. Washington, 1905. 4⁰, 1 т. —93⁷/₁.

Fild operations of the bureau of soils 1901. (Third report) By. M. Whitney. Washington, 1902. 8⁰, 1 т.

Тоже—1901. Mafs. Washington, 1901. 8⁰, 1 т. —123⁵/₆.

2. Технология.

Дебу, К. Вѣтряные двигатели. „Библиотека Хозяина“ 1904, кн. 8.—Б. 13

Отчеты о дѣятельности Музея прикладныхъ знаний въ Москвѣ и его отделовъ за 1903—1904 г. М., 1904. 8⁰, 1 т.

То-же—за 1905 г. М., 1906. 8⁰, 1 т. —134⁷/₈.

Отчетъ по обработкѣ тресты в Псковской льнодѣльной станціи за 1904—1905 г. Спб., 1906 (?) 8⁰, 1 бр. —141²/₁.

Jahres-Bericht ueber die Leistungen der chemischen Technologie, 1905. I и II Abt.; 1906.—I и II Abt. Leipzig, 1906—1907, 8⁰, 4 т. —48³/₂₀.

Jahres-Bericht über die Untersuchungen und Fortschritte auf dem Gesamtgebiete der Zuckerfabrication, 44 и 45 Jahrg. (1904 и 1905). Braunschweig, 1904—05. 8⁰, 2 т. —50⁴/₁₁.

3 Сельское хозяйство.

Альбомъ извѣстныхъ лошадей. Присланъ къ журналу „Конозаводство и коневодство“ за 1905 г. Спб., 1905. 4⁰, 1 т.

То-же—за 1906 г. Спб., 1906. 4⁰, 1 т. —136¹¹/₁₁.

Атласъ плодовъ Россіи подъ редакціей А. Гребницкаго. Вып. IV Спб., 1906. 4⁰, 1 т. —134¹¹/₈.

Библиотека, Сельско - хозяйственная Сѣвера. Изданіе агрономическаго общества Петрозаводской уѣздной земледѣльческой управы. Вып. 2-ой. Петрозаводск, 1906. 8⁰, 1 бр. —125¹/₁.

Болѣзни, Заразные, повальные и местные, домашнихъ животныхъ и состояніе ветеринарно-санитарной части в

Московской губ. въ 1904 г. М., 1906. 8^о, 1 т.

То-же за 1905 г. М., 1907. 8^о, 1 т. —II²¹/₆₉.

Выставки, Сельскохозяйственные, 1907 г. Вып. 1 и 2. Спб., 1907. 2 бр.

То-же. Вып. 3-й. Спб., 1907. 1 бр. —30. б. 13.

Гомилевскій, В. Иванъ Александровичъ Стебуть. Спб., 1904. 8^о, 1 бр.

—142⁵/₁₂₄.

Горячинъ, В. Очерки сельскохозяйственныхъ машинъ и орудій. „Библиотека Хозяина“ 1905 г., кн. 1, 2 и 9. —Б.159.

Ежегодникъ пчеловодства Костромской губ. за 1901 г., в. 1. Кострома, 1905. 8^о, 1 бр.

То-же за 1902, 1903 и 1904 гг., в. 1 и 1905 г., в. 1 и 2. Кострома, 1905—1906. 8^о, 5 бр. —II¹⁷/₁₃.

Ежегодникъ Варшавскаго Общества Садоводства за 1905 г. Варшава, 1906. 8^о, 1 т. —122²/₆₁.

Ежегодникъ свѣдѣній о болѣзняхъ и поврежденіяхъ культурныхъ и дикорастущихъ полезныхъ растений, Г. П.—1904. Состав. А. Ячевскій Спб., 1906. 8^о, 1 т. —136¹⁰/₁₀.

Ермоловъ, А. Народная сельскохозяйственная мудрость въ пословицахъ, поговоркахъ и примѣтахъ. II. Всенародная агрономія. III. Животный міръ въ возрѣніяхъ народа. IV. Народное погодовѣдѣніе. Спб., 1905. 8^о, 3 т. —134⁴/₁₀.

Журналы агрономическаго совѣщанія за 20 и 21 февр. 1901 г. и экономическаго совѣта за 22 февр. 1901 г. съ приложеніями. Курскъ, 1901. 8^о, 1 бр. То-же—1906 г. Курскъ, 1906. 8^о, 1 бр. —II¹⁸/₄₇.

Журналъ годичнаго общаго собранія членовъ Виленскаго общества сельского хозяйства 9 и 10 марта 1906 г. Вильна, 1906. 16^о, 1 бр. —141¹/₆₁.

Журналъ засѣданія Крымскаго филлоксернаго комитета 22 февр. 1906 и отчетъ комитета за 1905 г. Ялта, 1906. 8^о, 1 т.

То-же—25 окт. 1906 г. Ялта, 1906. 8^о, 1 бр. —103²/₁₀₃.

Журналъ засѣданія общаго собранія членовъ Щигровскаго сельско-хозяйственного общества 26 января 1907 г. Курскъ, 1907. 1 бр. —30. в. 2.

Журналы Константиноградск. сельскохозяйственнаго общества. Вып. LIV—LVI. Константиноградъ, 1906—1907 г. 8^о, 3 т. —124³/₉₆.

Журналы общихъ собраній Минскаго о-ва с. х. 1905 г. Минскъ, 1906. 8^о, 1 бр.

То-же 5 и 6 марта, 7 мая, 15 окт. и 10 дек. 1906 г. Минскъ, 1906—1907 г. 8^о, 4 бр. —47²/₁₀₃₄.

Журналъ общаго собранія членовъ Виленскаго общества сельскаго хозяйства 3, 4, 5 дек. 1905 года. Вильна, 1905. 8^о, 1 бр.

То-же 16 и 17 сент. 1906. Вильна, 1906. 8^о, 1 бр. —141¹/₆₁.

Календаръ пчеловода на 1906 г. Вятка, 1906. 16^о, 1 т. —120⁴/₁₀₃.

Календаръ садовода на 1906 г. Рост. н/Д., 1906. 16^о, 1 т. —120⁴/₁₁₄.

Календаръ, Сельско-хозяйственный, на 1906 г. Состав. В. Книримъ. Рига, 1905. 16^о, 1 т. —134⁵/₆.

Календаръ сельскаго хозяина на 1907 годъ. Спб., 1907. 16^о, 1 т. —120⁴/₅.

Клингенъ, И. Воздѣльваніе кормовыхъ растений и польза отъ нихъ. Ч. II. Злаки. Ч. III. Бобовыя травы. Спб., 1906. 8^о, 2 т. —142³/₁₇.

Котельниковъ, В. Бесѣды по земледѣлю съ 36-й по 41-ю (Выпускъ 7), изданіе 6-е. Спб., 1904. 8^о, 1 т. —118³/₄₂.

Котельниковъ, В. Бесѣды по земледѣлю. Съ 1-й по 21-ю (Выпуски 1—4). Изданіе 8-е. Спб. 1905—1906. 8^о, 4 т. —143⁴/₅₆.

Котельниковъ, В. Бесѣды по земледѣлю. Съ 22-й по 29-ю (Выпускъ 5-й). Изданіе 7-е. Спб. 1903. 8^о, 1 т. —143⁴/₅₆.

Котельниковъ, В. Бесѣды по земледѣлю. Съ 30-й по 36-ю (Выпускъ 6-й),

Издание шестое. Спб. 1906. 8^о, 1 т.
—118^{3/42}.

Мерингъ, А. Огневая сушка овощей.
„Библиотека Хозяина“, 1905 г., кн. 10.
—Б. 159.

Nocard, E. et E. Leclainche. Микробныя
болѣзни животныхъ. Вып. I и II. Перев.
съ 3-го изданія подъ ред. Г. И.
Свѣтлова и М. Г. Тартаков-
скаго. Спб., 1906—1907. 8^о, 2 т.
—142^{2/77}.

Отчетъ Ветеринарнаго управления
Мин. Вн. Дѣлъ за 1903 г. Спб., 1906.
4^о, 1 т. —125^{4/9}.

Отчетъ Вятской земской опыт-
ной сельско-хозяйственной станціи за
1899 г. Вятка, 1901. 8^о, 1 т.

То-же за 1901, 1903 и 1904 гг.
Вятка, 8^о. 3 т. —II^{10/55}.

Отчетъ, Годичный, 11-й, Плотнянской
сельско-хозяйственной опытной станціи
князя П. П. Трубецкаго (Подольской
губ.) за 1905 г. Одесса, 1906. 8^о, 1 т.
—100^{1/146}.

Отчетъ, Годовой, кружка любителей
естествознанія, сельскаго хозяйства и
лѣсоводства при Ново-Александрій-
скомъ институтѣ за 1905 г. Спб.,
1906. 8^о, 1 бр. —142^{5/61}.

Отчетъ, Денежный, Полтавскаго об-
щества сельскаго хозяйства за 1905
годъ. Полтава, 1906. 1 бр.

То-же за 1906 г. Полт. 1 т.
—47^{1/107-25}.

Отчетъ Императорскаго Общества
сельскаго хозяйства южной Россіи за
1902, 1903 и 1904 годы. Одесса, 1906.
8^о, 1 т. —122^{2/19}.

Отчетъ Казанскаго Отдѣла Россій-
скаго Общества Покровительства жи-
вотныхъ, сост. подъ покровит. Вел. Кн.
Дмитрія Константиновича за
1905 г. Казань, 1906. 8^о, 1 бр.
—110^{1/28}.

Обзоръ Костромской губерніи въ ве-
теринарномъ отношеніи за 1903 г.
Кострома, 1904. 8^о, 1 т. —II^{17/8}.

Отчетъ, Краткій, о дѣятельности Уют-
ненскаго опытнаго поля въ 1905 г.
Курскъ, 1906. 8^о, 1 бр. —II^{18/48}.

Отчетъ, Краткій, о результатахъ опы-
товъ Полтавскаго опытнаго поля въ
1902 г. въ связи съ предыдущими го-
дами. Полтава, 1905. 16^о, 1 т.

То-же, приложение къ отчету. Пол-
тава, 1905. 16^о, 1 бр. —47^{1/10}.

Отчетъ объ испытаніи плуговъ, при-
изведенномъ въ 1905 г. Харьковъ.
1906. 8^о, 1 т. —131^{6/32}.

Отчетъ Одесскаго филлоксернаго ко-
митета за 1904 годъ Одесса, 1905. 8^о, 1 т.
—103^{2/48}.

Отчетъ о дѣятельности Новомосков-
скаго общества сельскихъ хозяевъ (съ
п. х 1905 по п. х 1906) и Журналы за-
сѣданій. Новомоск., 1907. 8^о, 1 бр.
—30. б. 12.

Отчетъ о дѣятельности Полтавскаго
опытнаго поля за 1905 и 1906 гг. в
денежный отчетъ за 1906 годъ. Со-
ставилъ С. Θ. Третьяковъ. Полтава,
1907. 1 бр. —122^{2/134}.

Отчетъ о дѣятельности Сухумской са-
довой и сельскохозяйственной станціи
за 1904 годъ. Новороссійскъ, 1906. 8^о,
1 т. —136^{5/69}.

Обзоръ дѣятельности уѣздныхъ агро-
помовъ и фермъ Вятскаго губерн. зем-
ства за 1904 г. Вятка, 1905. 8^о, 1 т.

То-же—за 1905 г. Вятка, 8^о. 1 т.
—II^{10/115}.

Отчетъ о дѣятельности Ялutorов-
скаго Отдѣла Императорскаго Москов-
скаго Общества сельскаго хозяйства
и соснощачо при немъ склада сельско-
хозяйственныхъ машинъ, орудій и сѣ-
мянъ за 1904 г. ? ? 8^о, 1 т. —120^{4/69}.

Отчетъ о состояніи ветеринарной
части въ Ставропольской губ. за 1900 г.
Ставрополь, 1902, 8^о, 1 т. —IV^{07/10}.

Отчетъ по лѣсному управленію за
1904 годъ. Спб., 1906. 8^о, 1 т.
—70^{4/32}.

То-же—за 1905 г. Спб., 1907. 1 т.
—34.б.3.

Отчетъ по опытному полю Клинскаго
уѣзднаго земства за 1906 годъ. Клинь,
1907. 8^о, 1 бр. —II^{21/87}.

Отчетъ по опытному полю Змѣвскаго
земства за 1904—1905 сельско-хозяй-

- ственный годъ. Зміевъ, 1906. 1 т.
—П⁴⁴/_{6/3}.
- Отчеты завѣдующихъ фермами Вятскаго губернскаго земства (хозяйственный за 1904 г. и денежный за 1903 г.).** Вятка, 1905. 8^о, 1 т.
—П¹⁰/₁₃₃.
- Очеркъ, Краткій, опытовъ Полтавскаго опытнаго поля за 1905 г. въ связи съ предшествовавшими годами (1886—1904).** Полтава, 1906. 8^о, 1 т.
Тоже—за 1906. Полтава, 1907. 1 т.
—122²/_{13а}.
- Парашукъ, С.** Отчетъ испытательной лабораторіи по молочному хозяйству въ Ярославлѣ за 1906 годъ. Ярославль, 1907. 8^о, 1 бр.
—П⁴⁷/₇₁.
- Поле, Земское опытное, въ Херсонѣ.** Отчетъ за 1902—3, 1903—4, 1904—5 сел.-хоз. годы. Херсонъ, 1906. 8^о, 1 т.
Тоже—Краткій отчетъ по главнѣйшимъ опытамъ за 1903 и 1904 годы. Одесса, 1904. 8^о, 1 т.
—П⁴⁵/₁₅.
- Поповъ, И.** Скотоводство. („Библиотека Хозяина“, 1905 г., кн. 6—8). 8^о, 1 т.
—Б.159.
- Программа сельско-хозяйственной выставки Бѣльскаго уѣзднаго земства въ г. Бѣломъ, Смоленской губерніи въ 1907 году.** Бѣлый, 1907. 1 бр.
—П³⁸/_{2/2}.
- Протоколы Комитета Каспійско-Волжскихъ рыбныхъ и тюленыхъ промысловъ 1904—1905 гг.** Отчетъ Управленія рыбныхъ и тюленыхъ промысловъ по движенію суммъ общественнаго сбора за 1903 г. Астрахань, 1906. 8^о, 1 т.
—109²/₄₈.
- Садъ и огородъ.** (Прилож. къ „Сельск. Хозяину“ за 1905 г.). Спб., 1905. 8^о, 1 т.
—134²/₁₁₇.
- Сборникъ свѣдѣній по культурѣ пѣнныхъ растений на Кавказѣ.** Вып. VI. Тифлисъ, 1905. 8^о, 1 т.
—112²/₁₅₇.
- Свѣдѣнія о продажныхъ животныхъ, сѣменахъ, растеніяхъ и проч. на казенныхъ фермахъ и въ садовыхъ заведеніяхъ.** По даннымъ, доставленнымъ въ Департаментъ Земледѣлія въ іюль 1906 г. Спб., 1906 (?). 4^о, 1 бр.
—136¹¹/₃₃.
- Свѣдѣнія.** Справочныя, о дѣятельности земствъ по сельскому хозяйству (по даннымъ на 1904 г.). Вып. VIII. Спб., 1906. 8^о, 1 т.
—103²/₁₅₅.
- Состояніе, Ветеринарно-санитарное, С.-Петербуржскаго губ. въ 1904 г.** Спб., 1905. 8^о, 1 т.
Тоже—въ 1905 г. Спб., 8^о, 1 т.
—П³⁵/₉.
- Списокъ сельск.-хоз. Обществъ, возникшихъ въ 1905 г.** Спб., 1906. 8^о, 1 бр.
—30.6.10.
- Съѣзды земскихъ ветеринарныхъ врачей Владимірской губерніи 1904 г. Владиміръ на Клязмѣ, 1904.** 8^о, 1 т.
—П⁶/₁₇.
- Трубликовъ, И.** Совѣты по пчеловодству. Кратко все необходимое о постройкѣ рамочныхъ ульевъ и о веденіи въ нихъ пчелъ, улучшая породу. Изд. 2-е. Спб., 1906. 16^о, 1 т.
—142⁸/₂₅.
- Труды Кавказской шелководственной станціи.** Т. X. в. 3, т. XI, т. XII. в. 1. Тифлисъ, 1904—05. 4^о, 3 т.
—94²/₁₃.
- Труды Комитета шелководства Императорскаго Общества сельскаго хозяйства Южной Россіи за 1904—1905 гг.** Вып. VI. Изд. Комитета. Одесса, 1907. 1 т.
—47²/₁₀₉.
- Труды опытныхъ лѣсничествъ.** Вып. IV. Спб., 1906. 8^о, 1 т.
—103⁵/₆₀.
- Труды сѣти опытныхъ полей въ частновладѣльческихъ хозяйствахъ, субсидируемой Всероссійскимъ Обществомъ сахарозаводчиковъ и руководимой лабораторіей Южно-Русскаго земледѣльческаго синдиката.** Сообщение 1-е. Отг. изъ „Вѣстн. Сах. Пром.“ за 1901 г. Кіевъ, 1901. 8^о, 1 т.
—141⁸/₁₆.
- Труды 3-яго съѣзда дѣятелей по сельскохозяйственному опытному дѣлу.** Ч. I. Доклады и сообщенія. Спб., 1905. 8^о, 1 т.
Тоже—Ч. II. Спб., 1905. 8^о, 1 т.
—136⁷/₂₁.
- Фрувиртъ, К.** Основы сельскохозяйственнаго сѣменоводства. „Библиотека Хозяина“. 1904 г., кн. 6 и 7. —Б.159.
- Шантырь, И.** Основы частной хирургіи домашнихъ животныхъ. Вып. 2.

Болѣзни головы и шеи. Вып. 3. Болѣзни туловища. Спб., 1906. 8^о, 2 т. —142^{1/24}.

Експедиція для научно-промысловыхъ изслѣдованій у береговъ Мурмана. Отчетъ о ея работахъ въ 1903 г. Спб., 1906. 4^о, 1 т. —136^{11/1}.

Prace sekcji rolnej w roku 1906. Варшава, 1907. 8^о, 1 т. —30.6.11.

Congrès, Premier, national d'industrie laitière. 12—13 mars 1906. Annexe aux rapports et comptes—rendus des séances. Paris, 1906. 1 т. —142^{3/33}.

Fermes (les) expérimentales du Canada. Annexe au rapport du Ministre de l'Agriculture pour l'année 1905. Ottawa, 1906. 8^о, 1 т. —137^{9/4}.

Arbeiten der deutschen Landwirtschafts-Gesellschaft. Heft 113—125. Brl. 1906—07. 8^о, 13 т. —50^{2/73}.

Тоже—Heft 23, zweite Aufl. Berlin, 1907. 1 т. —92^{5/36}.

Bericht über die Verhandlungen der Kaiserlichen Livländischen Gemeinnützigen und Oekonomischen Sozietät im Jahre 1905. Юрьевъ, 1906. 8^о, 1 т.

Тоже—im Jahre 1906. 8^о, 1 т. —136^{9/60}.

Borchardt, A. Aus dem Kaukasus. Teil. II. Berlin, 1907. 1 т. —143^{1/55}.

Gesetze, Verordnungen und Kundmachungen aus dem Dienstbereiche des K. K. Ackerbauministeriums. XXXV Heft. Jahrgang 1905. Wien, 1906. 16^о, 1 т. —120^{2/35}.

Jahrbuch der deutschen Landwirtschafts-Gesellschaft. Bände 20-22. 1905-1907. Berlin, 8^о. 3 т. —118^{2/1}.

Jahres-Bericht über die Erfahrungen und Fortschritte auf dem Gesamtgebiete der Landwirtschaft 19. Jahrgang 1904. Braunschweig, 1905. 8^о, 1 т.

Тоже—20 Jahrgang, 1905. Braunschw., 1906. 8^о, 1 т. —50^{4/120}.

Jahresbericht des Liv-Estländischen Bureau für Landeskultur. 1 Nov. 1905 bis 31 Oktober 1906. Юрьевъ, 1907. 8^о, 1 бр. —142^{7/53}.

Molkereigenossenschaften, Die, und andern Unternehmungen zur Verwertung

der Molkereiprodukte, in den im Reichrate vertretenen Königreichen und Ländern zu Ende 1905. Wien, 1906. 1 т. —137².

Mitteilungen der landwirtschaftlichen Institute der Königl. Universität Breslau. 3-ter Band. Heft IV и V; 4-ter H. I/II. Berlin, 1906 и 1907. 8^о, 3 т. —136².

Mitteilungen des Liv-Estländischen Bureau für Landeskultur. Jahrbuch 1906. Dorpal, 1906. 8^о, 1 т. —136².

Nathusius (v.) S. Atlas der Rassen und Formen unserer Hausliere. Serie IV. Verschiedenheiten der Formen. Stuttgart, 1906 (?). 8^о, 1 т. —141².

Settegast, H. Die Lehre von der Landwirtschaft. Methodischer Lehrgang zur fachwissenschaftlichen Ausbildung praktischer Landwirte. H. 43—48. Leipzig, 1906. 8^о, 4 бр. —47².

Stammbuch des Baltischen Anglerrindviehs. 4 и 5 Jahrgänge. 1905 и 1906. Юрьевъ, 8^о. 2 т. —134².

Stammbuch der Livländischen Holländer-Friesenviehzucht. 5 Jahrg. 1906. Юрьевъ, 1906. 8^о, 1 т. —132².

Verhandlungen der Winterversammlung 1906 der deutschen Landwirtschafts-Gesellschaft zu Berlin, 1906. Berlin, 1906. 8^о, 1 т. —132².

Report, Annual, of proceedings and the sale of food and drugs acts, 1851 to 1899, the merchandise marks act, 1887 to 1894, the fertilisers and feedingstuffs act, 1893, and the board of agriculture act, 1889 for the year 1906. London, 1906. 8^о, 1 т. —137².

4.—Статистика.

Адресь-календарь (памятн. или справочная книжка Астраханской губернии) на 1906 г. Астрахань, 1906. 8^о, 1 т.

Тоже — на 1907 г. Астр. 8^о, 1 т. —IV².

Адресь-календарь Воронежской губернии (памятная книжка) на 1906 г. Воронежъ, 1906. 8^о. 1 т.

- Тоже—на 1907 г. Вор. 8⁰, 1 т.—IV⁹/₂.
- Адресь-календарь** Вятской губ. на 1906 г. (памят. книжка). Вятка, 1906. 8⁰, 1 т. —IV¹⁰/₂.
- Адресь-календарь** и памятная книжка Калужской губернии на 1907 годъ. Калуга, 1907. 1 т. —IV¹⁴/₁.
- Адресь-календарь** и памятная книжка Кареской области на 1906 г. Каресъ, 1906. 8⁰, 1 т. —IV⁶⁴/₂.
- Адресь-календарь**. Памятная книжка и адресь-календарь Лифляндской губернии на 1906 и 1907 гг. Рига. 8⁰, 2 т. —IV⁴⁹/₁.
- Адресь-календарь** Новгородской губ. (памятная книжка) на 1906 г. Новгородъ. 1906. 8⁰, 1 т.
- Тоже—на 1907 г. Новг. 8⁰, 1 т. —IV²³/₂.
- Адресь-календарь**. Памятная книжка Олонекской губернии на 1906 г. Петрозаводскъ, 1906. 8⁰, 1 т. —IV²⁵/₂.
- Адресь-календарь** (памятная книжка) Псковской губернии на 1907 г. Псковъ, 1907. 1 т. —IV³²/₂.
- Адресь-календарь** (справочная и памятн. книжка) Смоленской губернии за 1906 г. Смоленскъ, 1906. 8⁰, 1 т.
- Тоже—на 1907 г. См. 8⁰, 1 т. —IV³⁸/₂.
- Адресь-календарь** (памятная книжка) Тульской губернии на 1907 годъ. Тула, 1907. 1 т. —IV⁴²/₂.
- Адресь-календарь** Уфимск. губ. (памятная книжка) на 1906 г. Уфа, 1905. 8⁰, 1 т. —IV⁴³/₂.
- Выводы**, Обще, о видахъ на урожай хлѣбовъ и травъ къ 10 июня 1904 г. и къ серединѣ июня 1905 г. Спб. 8⁰, 2 бр. —103⁵/₁₆₉.
- Годъ**, 1899, въ сельскохозяйственномъ отношеніи. Вып. III. Спб., 1899. 8⁰, 1 т.
- Тоже—1905. Вып. IV, V, 1906 г. Вып. I—VI. Спб. 1905 и 1906. 8⁰, 7 т. —103¹/₁₂₂.
- Тоже—1907. Вып. I—II. Спб., 1907. 2 т. —43.6.5.
- Данныя** о размѣрахъ скотовладѣнія въ Московской губернии за 1906 годъ (По матеріаламъ, собраннымъ и обработаннымъ ветеринарнымъ бюро). М., 1907. 1 т. —II²¹/₆₇.
- Движение** на населенисто прѣвъ 1901 година. Часть II, по околии и окружия. София, 1906. 4⁰, 1 т.
- Тоже—1902 г. Часть II. София, 1906. 1 т. —46⁹/₄₀.
- Докладъ**, Сельскохозяйственный, по Ялтинскому уѣзду за 1904 годъ. Ялта, 1904 (?). 8⁰, 1 т. —II³⁹/₇₁.
- Ежегодникъ** Россіи, 1905 г. Спб., 1906. 8⁰. 1 т. —125¹/₂₃.
- Ежегодникъ**, Статистическій, Московской губ. за 1905 г. Ч. I и 2. М., 1906. 8⁰, 2 т.
- Тоже—за 1906 г. Ч. I и II. М. 8⁰, 2 т. —II²¹/₄.
- Ежегодникъ**, Статистическій, С.-Петербургга за 1884 годъ. Спб., 1885. 8⁰, 1 т.
- Тоже—за 1886, 87, 89—93, 95, 98, 99, 1903 и 1904 г. Спб. 8⁰, 12 т. —VI^a/₂.
- Ежегодникъ**, Статистическій, Полтавскаго Губернскаго Земства на 1905 и 1906 годы. Полтава, 1906⁶/₇. 2 т. —II³¹/₉.
- Ежегодникъ**, Статистическій, Тверской губернии на 1903, 4 годы. В. П. Тверь, 1906 8⁰, 1 т. —II⁴¹/₃.
- Ежегодникъ**, Статистическій, Финляндіи на 1905 годъ. Гельсингфорсъ, 1905. 8⁰, 1 т.
- Тоже—новая серія, г. IV—1906. Гельсингфорсъ, 1906. 8⁰, 1 т. —132⁴/₅₂.
- Журналы** Вологодской губернской оцѣночной комисіи. Засѣданіе 16 янв. 1904 года. Вологда, 1904. 8⁰, 1 т. —II⁷/₁₅.
- Журналы** Вятской губернской оцѣночной комисіи за 1903—1904 г. Вятка, 1905 г. 8⁰, 1 т. —II¹⁰/₄₈.
- Журналъ** годичнаго засѣданія членовъ Калужскаго губернскаго статистическаго комитета 10 июля 1907 г. Калуга, 1907. 1 бр. —IV¹⁴/₃.
- Журналъ** засѣданія земской оцѣночной комисіи 1 февр. 1904 г. Полтава, 1904. 8⁰, 1 бр. —II³¹/₄₁.
- Журналы** Симбирской губернской оцѣночной комисіи, съ приложениями,

за 1904 г. Симбирскъ, 1905. 8^о, 1 т. —II³⁷/₁₇.

Засѣданіе Нижегородскаго губернскаго статистическаго комитета 3 июня 1905 г. Н. Новг., 1905 (?). 8^о, 1 бр.

Тоже—1 июля 1906 г. Н. Новг., 1906 (?). 8^о, 1 бр. VI²²/₃.

Кавказскій календарь на 1900 г. Тифлисъ, 1899. 8^о, 1 т. —125⁸/₈.

Казанская губернія въ с.-х. отношеніи за 1905 г. Каз., 1907 8^о, 1 т. —II¹³/₁.

Календарь и записная книжка для корреспондентовъ Полтавскаго статистическаго бюро на 1906 г. Полтава, 1905. 16^о, 1 т. —II³¹/₇₇.

Матеріалы для оцѣнки городскихъ недвижимыхъ имуществъ Новгородской губ. Т. V. Г. Кирилловъ. Новгородъ, 1902. 4^о, 1 т. II²³/₃₀.

Матеріалы для оцѣнки земель Владимирской губерніи. Т. IX. Юрьевск. уѣзд. вып. I и II. Владиміръ на Клязьмѣ, 1903 8^о, 2 т.

Тоже—Т. VII, вып. I, ч. 1 и т. XII, вып. I, ч. 1. Владиміръ, 1907. 8^о, 2 т. —II⁶/₂.

Матеріалы для оцѣнки земель Екатеринославской губерніи. Мариупольскій уѣзд. Т. IV, части 1 и 2. Екатеринославъ, 1904 8^о, 1 т.

Тоже. Естественно - историческая часть. Вып. 1. Екатеринославъ, 1904. 8^о, 1 т. —II¹²/₁.

Матеріалы для оцѣнки земель Смоленской губ. Экономическая ч. Т. III. Сычевскій у. Вып. 1. М., 1906. 8^о, 1 т.

Тоже. Естественно-историческая ч. Т. III. Гжатскій у. Смоленскъ, 1906. 8^о, 1 т. —II³⁸/₂₅.

Матеріалы для оцѣнки недвижимыхъ имуществъ въ городахъ Смоленской губ. Вып. IV. Г. Рославль. Смоленскъ, 1905. 8^о, 1 т. —II³⁸/₂₃.

Матеріалы для статистики Лифляндской губерніи. Томъ II, выпуски IV—XII. Рига, 190⁶/₇, 3 т. —IV⁴⁹/₅.

Матеріалы къ оцѣнкѣ земель Орловской губ. Малоархангельскій уѣздъ. Почвы. Состав. М. Румницкій, подъ

ред. И. Фрейбергъ. Орель, 1908^о, 1 т. —II²⁷.

Матеріалы о движеніи населенія Московской губерніи за 1904 г. (г. I) М., 1905 (?). 8^о, 1 т.

Тоже—за 1905 (г. X). М., 1908^о, 1 т. —II²⁷.

Матеріалы подворной переписи Полтавской губерніи въ 1900 году. Прилуцскій у. Примѣчанія къ таблицамъ. Таблицы по поселеніямъ и волостямъ сословіямъ, группамъ хозяйствъ. Составленіе съ переписью 1886 г. Полтава, 1906 8^о, 1 т.

Тоже—Звѣнковскій, Кременчугскій, Константиноградскій, Кобелякскій, Полтавскій уу. Полтава, 1905 и 1908^о, 5 т.

Тоже—Итоги по губерніи. Полтава, 1907. 1 т. —II³¹.

Матеріалы по изученію Пермскаго края. Вып. III. Пермь, 1906. 8^о, 1 т. —142².

Матеріалы по Киргизскому землепользованію, собранные и разработанные экспедиціей по изслѣдованію степныхъ областей. Семипалатинская область. Каркаралинскій уѣздъ Т. VI. СПб., 1905. 8^о, 1 т.

Тоже—Усть-Каменогорскій уѣздъ Т. IX. СПб., 1905. 8^о, 1 т. —142².

Матеріалы по статистикѣ движенія землевладѣнія въ Россіи. Вып. XII. СПб., 1905—06. 4^о, 2 т. —124¹.

Матеріалы по экономическому обследованію районовъ Сибирской жел. дороги. Животноводство. Вып. II. Томскъ, 1905. 8^о, т. 1. —141⁸.

Московская губернія по мѣстному обследованію 1898—1900 гг. Т. III. Комбинаціонныя таблицы. Вып. I. М., 1901 т.

Тоже—т. IV. Земледѣльческое хозяйство и промыслы крестьянскаго населенія. Вып. I. Земледѣльческое хозяйство. М., 1907. 1 т. —II²¹.

Обзоръ Владимирской губерніи по сельско-хозяйственному отношенію за 1903 г. (г. VIII) Владиміръ, 1905. 8^о, 1 т.

Тоже — за 1905 г. Владиміръ на Кл., 1906. 8^о, 1 т. —IV⁶/₁.

Обзоръ Воронежской губ. за 1895 г. Воронежъ, 1896. 4^о, 1 т.

Тоже — за 1905 г. Воронежъ, 1906. 8^о, 1 т. —IV⁹/₁.

Обзоръ Дагестанской области за 1905 г. Темиръ-Ханъ-Шура, 1907. 4^о, 1 т. —IV⁶²/₁.

Обзоръ Закаспійской области за 1904 г. Асхабадъ 1905. 8^о, 1 т. —IV⁷⁶/₂.

Обзоръ Карсской области за 1905 г. Карсъ, 1906. 8^о, 1 т. —IV⁶¹/₁.

Обзоръ, краткій сельско-хозяйственный, Слободского у. Вятской губ. за 1905 г. Вып. 1. Вятка, 1905. 8^о, 1 т. —II¹⁰/₂.

Обзоръ Кутаисской губ. за 1904 г. Кутаисъ, 1906. 4^о, 1 т.

Тоже — за 1905 г. Кут. 4^о, 1 т. —IV⁶⁶/₁.

Обзоръ Новгородской губ. за 1904 г. Новгородъ, 1905. 8^о, 1 т.

Тоже — за 1905 г. Новг. 8^о, 1 т. —IV²³/₁.

Обзоръ о состояніи Таврической губ. за 1905 г. Симферополь, 1906. 4^о, 1 т.

Тоже — за 1906 г. Симферополь, 1907. 4^о, 1 т. —IV³⁰/₂.

Обзоръ податного состояніи Курской губ. за 1901—1902 г. Курскъ, 1904. 8^о, 1 т. —136⁹/₁₅.

Обзоръ Подольской губ. за 1905 г. 1 т. —IV³⁰/₁.

Обзоръ сельскаго хозяйства въ Полтавской губ. за 1905 г. Полтава, 1906. 8^о, 1 т. —II³¹/₅.

Обзоръ, Сельско-хозяйственный, Алтайскаго округа за 1903 г. (VIII годъ изданія). Барнаулъ, 1905 г. 8^о, 1 т.

Тоже — за 1904 г. Барн., 1906. 8^о, 1 т. —125⁵/₃.

Обзоръ, Сельско-хозяйственный, Вятской губ. за 1904—1905 с. х. годъ. Вып. II. Вятка, 1905. 8^о, 1 бр. —II¹⁰/₃.

Обзоръ, Сельско-хозяйственный, по Орловской губ. за 1904 г. Орель, 1906. —II²⁷/₂.

Обзоръ, Сельско-хозяйств., Псковской губ. за 1905 г. Псковъ, 1906. 4^о, 1 т.

Тоже — за 1905 г. Вып. III. 1906 г. ч. IV и 1907 г. Псковъ, 1905 и 1907. 8^о, 4 бр. —II³²/₁.

Обзоръ, Сельско-хозяйственный, Рязанской губ. за 1903—04 г. Рязань, 1906. 8^о, 1 т.

То же — за 1904¹/₅ г. Рязань, 1906, 8^о, 1 т. —II³³/₃.

Обзоръ, Сельско-хозяйствен., Самарской губ. за 1904 г. Вып. II и III Самара, 1906, 8^о, 2 т.

То же — за 1905 г. Вып. I и II за 1906 г. Вып. I. Самара, 1906—07 8^о, 2 т.

То же — приложение къ обзору за 1902—1903 г. Самара, 1905. 8^о, 1 т. —II³⁴/₂.

Обзоръ Сельско-хозяйствен., Сарапульскаго уѣзда Вятской губ. за 1902—1903 г. Сарапулъ, 1905. 8^о, 1 т. —II¹⁰/₈/₂.

Обзоръ Семипалатинской области за 1905 г. Семипалатинскъ, 1906, 8^о, 1 т. —IV³¹/₁.

Обзоръ Семирѣченской области за 1905 г. Вѣрный, 1906, 1 т. —IV⁸²/₁.

Обзоръ, Статистическій, Астраханской губ. за 1905 г. Астрахань, 1906, 8^о, 1 т. —IV²/₁.

Обзоръ, Статистическій, Псковской губерніи за 1905 г. Псковъ, 1906. 4^о, 1 т. —IV³²/₁.

Обзоръ, Статистическій, Ферганской области за 1904 г. Новый Маргеланъ, 1905. 8^о, 1 т. —IV⁸⁸/₁.

Обзоръ, Статистико-экономическій, по Елисаветградскому уѣзду, Херсонской губ. за 1902 г. Елисаветградъ, 1903. 8^о, 1 т.

То же — за 1904 г. Елисаветградъ, 1905. 8^о, 1 т. —II⁴⁵/₅.

Обзоръ, Статистико-экономическій, Херсонской губ. за 1903 г. Херсонъ, 1906, 8^о, 1 т. —II⁴⁵/₁₃.

Обзоръ, Статистико-экономическій, Херсонскаго уѣзда за 1904 г. Херсонъ, 1905. 8^о, 1 т.

То же — за 1905 г. Херсонъ, 1906, 8^о, 1 т. —II⁴⁵/₂.

Обзоръ Тургайской области за 1904 и 1905 годы. Оренбургъ, 1905, 2 т. —IV⁸⁶/₅.

Обзоръ Уфимской губерні за 1904 г. 1905, 4⁰, 1 т. —IV⁴³/1.

Обзоръ Хозяйственно-статистической, Уфимской губ. за 1905 г. Уфа, 1906, 8⁰, 1 т. —II⁴³/з.

Обзоръ Эстляндской губ. за 1905 г. Ревель, 1906, 8⁰, 1 т. —IV⁵⁰/1.

Огородничество въ Россіи. Матеріалы и изслѣдованія. Вып. II. Спб., 1905, 8⁰, 1 т. —103⁵/170.

Отчетъ Архангельскаго губ. статистическаго комитета за 1904 г. Архангельскъ, 1906, 4⁰, 1 т.

То-же — за 1905 г. Архангельскъ, 1906, 8⁰, 1 бр. —IV¹/1.

Отчетъ Калужскаго губернскаго статистическаго комитета за 1905 г. Калуга, 1906, 16⁰, 1 бр. —IV¹⁴/5.

Отчетъ Общества изученія Амурскаго края за 1904 и 1905 гг. Владивостокъ, 1906, 8⁰, 1 бр. —47⁴/114.

Отчетъ о дѣйствіяхъ и занятіяхъ Вятскаго губернскаго статистическаго комитета за 1905 г. Вятка, 1906, 16⁰, 1 бр.

То-же — за 1906 г. Вятка, 16⁰, 1 бр. —IV¹⁰/з.

Отчетъ о состояніи и дѣятельности Карскаго областного статистическаго комитета за 1905 г. Карсъ, 16⁰, 1 бр.

То-же — за 1906 г. 16⁰, 1 бр. —IV⁶⁴/з.

Оцѣнка земель. т. V, Свіязскій уѣздъ. Вып. I. Оцѣнка степныхъ угодій. Казань, 1906, 8⁰, 1 т. —II¹³/28.

Перепись Москвы 1902 г. Часть I. Населеніе. Вып. 2. Населеніе Москвы по занятіямъ, вѣроисповѣданію, и родному языку. Безработные и увѣчные. М., 1906, 4⁰, 1 т. —VI. 6.8.

Пермская губернія въ сельско-хозяйственномъ отношеніи. Обзоръ за 1903 г. Пермь, 1904, 8⁰, 1 т.

То-же — 1906 г. Вып. II и III. Пермь, 1906, 8⁰, 2 бр. —II²⁰/1.

Планы городовъ Данкова, Егорьевска, Касимова и Скопина. (Матеріалы для оцѣнки недвижимыхъ имуществъ гг. Данкова, Егорьевска, Касимова, Михайлова, Пронска, Раненбурга, Ряз-

ска, Сапожка, Скопина, Спасска, Зарайска). Рязань, 1902, 4 л. —II³³.

Плодоводство въ Россіи. Матеріалы и изслѣдованія. Вып. VIII и IX. Спб., 1906, 8⁰, 2 т. —103³.

Псковская губернія (Сводъ данныхъ оцѣночно-статистическаго изслѣдованія) т. II, вып. 3, т. III, в. 1 и т. IV, в. 1. Псковъ, 1905, 8⁰, 2 т. —II³².

Работахъ, О, произведенныхъ статистическимъ Бюро (Полтавск. губ.) в 1905 г. и предположенныхъ на 1906 г. —II³¹.

Сборникъ матеріаловъ для оцѣны земель Вятской губ., т. I, вып. 5, ч. 1, т. II, вып. 3; т. III, вып. 3 и 4; т. IV, вып. 2 и 3; т. VI, вып. 3; т. V, вып. 2; т. VIII, вып. 2. Вятка, 1905-1907, 8⁰, 9 т. —II¹⁰.

Сборникъ матеріаловъ для статистики Сырь-Дарьинской области. Ташкентъ, 1905, 8⁰, 1 т. —IV⁷³.

Сборникъ по основной статистикѣ (Таврическая губ.). Подворная перепись. Симферопольскій уѣздъ. Вып. I и II. Симферополь, 1906, 4 т. —II³⁰.

Сборникъ по текущей статистикѣ за 1903 г. (Таврическая губернія). Симферополь, 1906, 1 т.

То-же — за 1904 г. 1 т. —II³⁰.

Сборникъ, Статистическій, по Ярославской губ. Вып. 18. Базарная торговля въ 1903—1904 сельск.-хоз. г. Ярославль, 1904, 8⁰, 1 т.

То-же — вып. 20 — 23, 190⁰/з. 1904⁵/5 сел.-хоз. гг. Ярославль, 1905, 8⁰, 4 т. —II³⁰.

Сборникъ, Статистическій, Новгородскаго губернскаго земства за 1904 г. Новгородъ, 1906, 4⁰, 1 т. —II²⁰.

Сводъ матеріаловъ по киргизскому землепользованію, собранныхъ экспедиціей по изслѣдованію степныхъ областей. Т. XIII. Вып. I. Спб., 1906, 8⁰, 1 т. —142³.

Состояніе озимыхъ, яровыхъ и травъ въ Казанской губерніи къ концу 1906 г. Казань, 1906, 8⁰, 1 бр.

То-же — къ концу іюня 1906 и

- концу апрѣля и мая 1907 г. Казань, 1906—1907, 8^о, 2 бр. —II¹³/₅₅.
- Состояніе озимыхъ посѣвовъ въ Харьковской губерніи.** По сообщеніямъ, полученнымъ отъ г. корреспондентовъ 1904 г. Вып. III, годъ 4. Харьковъ, 1904. 8^о, 1 бр. —II⁴⁴/₂₃.
- Состояніе сельскаго хозяйства въ Черниговской губерніи.**—Текущая статистика 1903 г. (вып. № II) и 1903¹/₄ г. 1904 г. (вып. № III), 2 т. —II⁴⁶/₉₆
- Списокъ землевладельцевъ Александрійскаго уѣзда на 1904 г.** Александрія, 1904. 8^о, 1 т.
- То-же — на 1905 г. Александрія, 1905. 8^о, 1 т. —II^{45,2}/₉.
- Списокъ населенныхъ мѣстъ Полтавской губ.** (по обществамъ и на земляхъ сельскихъ сословій) за 1900 г. Полтава, 1904. 8^о, 1 т. —II³¹/₈₂.
- Статистина Россійской Имперіи.** Т. LII, LX, LXI и LXIV. Спб. 1900—07. 6 т. —125^{1,5}/₅₂.
- Статистина, Текущая сельско-хоз., Курскаго губ. земства.** 1905 г. кн. II—V. Курскъ, 1905. 8^о, 4 т.
- То-же—1906 г., кн. I. Курскъ, 1906, 8^о, 1 т. —II¹⁸/₂₄.
- Сѣвъ, Озимой, въ 1906 г.** Состояніе озимей передъ уходомъ подъ снѣгъ въ 1906 г. Состояніе озимей по выходѣ изъ подъ снѣга весной 1907 г. и степень обезпеченія населенія яровыми сѣменами. Псковъ, 1907, 1 бр. —II³²/₅₈.
- Труды Варшавскаго статистическаго комитета.** Вып. XXI—XXXI. Варшава, 1906—07. 8^о, 11 т. —125⁷/₁.
- Урожай въ 1905 г. въ Костромской губерніи.** Результаты урожая и общій обзоръ года. Кострома, 1906. 8^о, 1 т. —II¹⁷/₃.
- Урожай яровыхъ 1906 года въ Казанской губерніи.** Казань, 1907. 8^о, 1 бр. —II¹³/₆₃.
- Annuaire statistique de la Belgique.** Т. XXXV—1904, XXXVI—1905 и XXXVII—1906. Bruxelles, 1905—07. 8^о, 3 т. —137⁸/₁.
- Annuaire statistique de la Norvège** 1905 и 1906. Kristiania, 1905—06. 8^о, 2 т. —137¹²/₁₂.
- Annuaire statistique hongroise.** Nouveau cours. XII—1904. и XIII—1905. Budapest, 1906—07. 8^о, 2 т. —137⁶/₆.
- Annuaire statistique pour le Royaume des Pays-Bas.** Colonies 1903. S'Gravenhage 1905. 8^о, 1 т.
- То-же—1904. Métropole. Colonies. S'Gravenhage, 1905—6. 8^о, 2 т.—137¹⁰/₃.
- То-же—Métropole—1905. S'Gravenhage, 1906. 1 т. —41.в.6.
- Annuaire statistique de la France** 14-me année. 1891. Paris, 1891. 8^о, 1 т.—137¹⁷/₇.
- Aperçu général du mouvement de la population en Norvège pendant les années 1886 à 1900.** Kristiania, 1906. 1 т. —137¹²/₂₀.
- Bulletin de l'institut international de statistique.**
- Tome VII, 1-re livr.; X, 2-me livr.; XIV 1-re et 4-me livr.; XV, 1-re и 2-me livr.; XVI, 1-re livr. 1893-1907 гг. 8^о, 7 т. —137¹/₁.
- Denombrement de la population des pays de la couronne Hongroise en 1900.** 5-me partie. Budapest, 1907, 1 т.
- То-же—6-me et 8-me parties. Budapest, 1906, 2 т. —137⁴/₂.
- Journal du Bureau Central de statistique du royaume de Norvège.** 1906.—XXIV-ième année. Kristiania, 1907, 1 т. —137¹²/₂₁.
- Mouvement de la population (de la Norvège) pendant les années 1901 et 1902.** Kristiania, 1906. 8^о, 1 т.
- То-же—pendant les années 1891—1895. Kristiania, 1897—1899. 8^о, 3 бр. —137¹²/₁₆.
- Mouvement de la population de la Roumanie en 1894 et 1895.** Bucuresci, 1900, 2 т. —139¹²/₁.
- Movimento della popolazione secondo gli atti dello stato civile nell'anno 1903.** Roma, 1905. 8^о, 1 т.
- То-же—1904. Roma, 1906. 8^о, 1 т. —118²/₆.
- Recensement du 3 décembre 1900.** Aperçu général. Kristiania, 1906. 8^о, 1 т. —137¹²/₂.

Resultats du recensement fédéral (de la Suisse) du 1-er décembre 1900. Troisième volume. La population d'après les professions. Berne, 1907. 4^o, 1 t. —138⁸/₂.

Resultats statistiques du recensement général de la population effectué le 24 mars 1901. T. II, III et IV. Paris, 1906. 4^o, 3 t. —138⁷/₉.

Pêches, Grandes, maritimes (en Norvège) pendant l'année 1904. Kristiania, 1905. 8^o, 1 br.

То-же—1905. Kristiania, 1906. 8^o, 1 br. —137¹²/₇.

Statistique de la Belgique. Recensement agricole de 1904. Bruxelles, 1905. 8^o, 1 t.

То-же—de 1905. Br., 8^o, 1 t.

—137³/₃.

Statistique du recrutement militaire régulier pendant l'année 1900. Sophie, 1907. 4^o, 1 t. —124¹/₅₃.

Statistique générale de la France. Statistique annuelle du mouvement de la population. Année 1904. T. XXXIV. Paris, 1906. 8^o, 1 t. —137¹⁷/₅.

Statistique pour les causes des décès dans les villes de la principauté (de Bulgarie) pendant l'année 1900. Sophia, 1906. 4^o, 1 t.

То-же—1901. Sophia, 1907, 1 t.

—138¹¹/₅.

Statistica delle cause di morte. Introduzione. Roma, 1906. 8^o, 1 t.

—118²/₇.

Bewegung der Bevölkerung der im Reichsrath vertretenen Königreiche und Länder im Jahre 1902. (Oesterreich. Statist. B. LXXIII, H. 3). Wien, 1905. 4^o, 1 t.

То-же—im Jahre 1897 и 1903. W. 2 t. —139¹/₆.

Ergebnisse der eidg. Betriebszählung vom 9 August 1905. Band. I. Die Betriebe und die Zahl der darin beschäftigten Personen. Hefte 2—4. Bern., 1907. 4^o, 3 t. —138⁸/₄.

Ergebnisse (Die) der Strafrechtspflege in den im Reichsrath vertretenen Königreichen u. Ländern im Jahre 1904.

(Österr. Stat-ik, LXXVIII, H. 3). Wien, 1907, 1 t. —139¹/₆.

Ergebnisse, Vorläufige, der landwirtschaftlichen Betriebszählung vom 3 Juni 1902 in den im Reichsrath vertretenen Königreichen und Ländern. (Oesterr. Statist. Sonderheft zum B. LXXXIII). Wien, 1907, 1 t. —139¹/₆.

Geburten (Die), Eheschliessungen und Sterbefälle im preussischen Staate während des Jahres 1898. (Preussische Statist. 160). Berlin, 1900, 1 t. —139⁸/₈.

Hübner, N. Geographisch—statistische Tabellen aller Länder der Erde. 55 Ausgaben für das Jahr 1906. Frankfurt a M., 1906. 8^o, 1 t. —94¹/₂.

Hushällningssällskapens berättelser för år 1904. Stockholm, 1906. 4^o, 1 t.

То-же—for ar 1905. Stock., 1906. 1 t. —130¹⁰/₁₀.

Juraschek, F. Die Staaten Europas. Liefer. X. Leipzig—Brünn—Wien, 1906. 8^o, 1 t.

То-же—Liefer. XI и XII. Leipzig—Brünn—Wien, 1906—7, 2 t. —141¹/₂.

Jahrbuch. Statistisches, des K. K. Außenministeriums für 1904. 2 Hefte. 3 Lief. Wien, 1906. 4^o, 1 t.

То-же—für das Jahr 1905. II-tes Heft. Lief. 1 и 2. 1906. II-tes Heft. Lief. 1. Wien, 1906—07. 8^o, 3 t. —137¹/₂.

Jahrbuch, Statistisches, für das Deutsche Reich. 6 Jahrgang—1885. Berlin, 1885, 1 t. —137²⁰/₂₀.

Jahrbuch, Statistisches, Deutscher Statist. V Jahrgang. Breslau, 1896, 1 t. —132¹/₂.

Jahrbuch. Statistisches, für das Königreich Sachsen. Jahrgänge 1906—1907. Dresden, 8^o, 2 t. —137¹⁰/₁₀.

Jahrbuch, Statistisches, der Schweiz. VIII, XIV и XV Jahrg. 1899, 1905—1906 гг. Bern, 8^o, 3 t. —137¹⁰/₁₀.

Kalender und Statistisches Jahrbuch für das Königreich Sachsen nebst Marktverzeichnissen für Sachsen und die Nachbarstaaten auf das Jahr 1900. Dresden, 1899, 1 t. —137¹⁰/₁₀.

Nachweisungen, Statistische, über die zivilgerichtliche Depositenwesen, die

umulativen Waisenkassen und über den Geschäftsverkehr der Grundbuchsämter in den Jahren 1902 und 1903. (Oesterr. Stat-ik, LXXIV). Wien, 1905. 4^o, 1 т. —139^{1/6}.

Oesterreichische Statistik hrsg. v. d. K. K. Statistischen Centralkommission. B. LXXIII, H. 3; LXXV, H. 9; LXXVI, H. 3; LXXVII, 1, 3; LXXVIII, H. 3 и 4; LXXIX, H. 2; LXXXIII, Sonderheft. Wien, 1906. 4^o, 9 т. —139^{1/6}.

Oesterreichisches statistisches Handbuch für die im Reichsrathe vertretenen Königreiche und Länder. Jahrg. XXIV. 1905. Wien, 1906. 8^o, 1 т. —138^{1/7}.

Statistische Nachweisungen über das zivilgerichtliche Depositenwesen, die kumulativen Waisenkassen und über den Geschäftsverkehr der Grundbuchsämter (Veränderungen im Besitz-und-Lastenstände) im Jahre 1904. (Österr. Stat-ik, B. LXXVIII, H. 2). Wien, 1906. —139^{1/6}.

Stengel, A. Die organisierte Forstarbeiterschaft in oberster Verwaltung des K. K. Ackerbau-Ministeriums stehenden Staats-und-Fondsforste. (Mitteilungen des K. K. Arbeitotist. Amtes im Handelsminister.). Wien, 1906. 8^o, 1 т. —137^{2/11}.

Sterblichkeit nach Todesursachen und Altersklassen der Gestorbenen, sowie die Selbstmorde und die tödtlichen Verunglückungen im Preussischen Staate während des Jahres 1896. (Preussische Statistik 152). Berl. 1898. 4^o, 1 т. —139^{8/3}.

Tabellen zur Währungs-Statistik. 3-e Ausgabe. H. 5 и 6. Wien, 1906. 4^o, 2 т. —139^{1/1}.

Württembergische Jahrbücher für Statistik und Landeskunde Jahrgang 1905. H. 1 и 2. Stuttgart, 1905 и 1906. 4^o, 2 т. —138^{3/4}.

Domän—Styrelsens underdaniga berättelse förande skogsväsendet för ar 1904. Stockholm, 1906. 4^o, 1 т. —139^{10/5}.

Statistiek van den loop der bevolking in Nederland over 1904. 'S-gravenhage 1905. 8^o, 1 т.

To-же—1905. 'S-grav., 1906, 1 т. —137^{10/2}.

Bulletin of the United States Census office №№ 20—25; 28—40; 48—67; 69—71. Washington, 1906—7. 4^o, 42 т. —138^{6/2}.

Canada (The) year-book 1905. Ottawa, 1906. 8^o, 1 т. —137^{9/5}.

New Zealand official Year—Book. 1905. Wellington, 1905. 8^o, 1 т.

To-же—1906. Wellington, 1906. 8^o, 1 т. —137^{11/3}.

Report on the agricultural returns relating to agreeage and produce of crops and number of live stock in Great Britani 1905. London, 1906. 8^o, 1 т. —137^{5/2}.

Sammandrag af kungl. Majets befallningshafvandes arsväxtberättelser för ar 1905. N. Jordbruk och boskapsskötsel. Stockholm, 1905. 4^o, 1 бр.

To-же—för ar 1906. Stockholm, 1906. 4^o, 1 бр. —139^{10/7}.

Statesman's (The) year-book for the year 1906. London, 1906. 16^o, 1 т. —66^{4/38}.

Statistics of the colony of New Zealand for the year 1904. Vol. I, II, Wellington, 1905. 4^o, 2 т.

To-же—for the year 1905. Well., 1906, 2 т. —139^{6/2}.

5. Экономическія науки.

Анджіолини, А. Исторія социализма въ Италіи. Перев. съ итальянск. подъ ред. В. Θ. Тотоміанца. Часть II. Спб., 1907, 1 т. —51, 6, 10.

Балансъ, Сводный, городскихъ общественныхъ банковъ на 1 янв. 1906 г. Спб., 1906. 4^o, 1 бр. —134^{11/20}.

Балансы, Сводные, и свѣдѣнія о состояніи средствъ учреждений мелкаго кредита сословнаго и мѣстнаго характера на 1 января 1902 г. Спб., 1903. 4^o, 1 т. —134^{3/24}.

Балансы, Сводные, ссудо-сберегательныхъ товариществъ и кассъ кредитныхъ товариществъ на 1 января 1902. 4^o, 1 т.

- То-же на 1 янв. 1903 г. 4⁰, 1 т. —134^{3/26}.
- Вопросъ**, Аграрный. Сборникъ статей. Томъ II. Изд. кн. П. Д. Долгорукова и И. И. Петрункевича. М., 1907. 8⁰, 1 т. —142^{2/4}.
- Вывозъ** Либавы въ 1903 г. съ указанием отдѣльныхъ Либавскихъ торговыхъ фирмъ. Въсь-брутто. Либава, 1904. 4⁰, 1 бр. —141^{9/33}.
- То-же въ 1904, 1905 и 1906 гг. Либава, 1905—1907. 4⁰, 3 бр. —141^{9/33}.
- Движеніе** на торговлята на България съ чуждитѣ държави, движеніе на корабитѣ пристанищата и пазарни цѣни въ по-главнитѣ градове прѣвъ 3-е и 4-е тримѣсечіе отъ 1905 година. София, 1905. 4⁰, 1 т. —97^{5/18}.
- Ежегодникъ** Министерства Финансовъ. Вып. 1902, г. Спб., 1903. 8⁰, 1 т.
- То-же, 1903, 1904 и 1905 гг. Спб., 1904—1906. 8⁰, 3 т. —43^{4/75}.
- Журналы** X-го совѣщанія страховыхъ агентовъ Вятскаго губернскаго земства въ 1905 году. Вятка, 1906, 1 бр. —11^{10/53}.
- Каутскій, К.**, Гуго, К., Лафаргъ, П и Бернштейнъ, Э. Изъ исторіи общественныхъ теченій. т. II Спб., 1906. 8⁰, 1 т. —141^{4/98}.
- Количество** и стоимость топлива, потребленнаго русскими желѣзными дорогами въ 1900—1903 гг. Харьковъ, 1905. 4⁰, 1 т. —136^{9/20}.
- То-же въ 1900—1904 и въ 1900—1905 гг. Харьковъ, 1906—07. 4⁰, 2 т. —136^{9/20}.
- Лядовъ, М.** Исторія Россійской социалдемократической рабочей партіи. Ч. II. Спб., 1906. 8⁰ 1 т. —144^{8/245}.
- Масарикъ, Э.** Начала социалистическаго общества. (Главные вопросы марксистической политики). I. Революція или эволюція? II. Марксизмъ и парламентаризмъ, перев. подъ ред. пр.-доц. Н. Ястребова. Спб., 1906. 8⁰, 2 т. —142^{1/237}.
- Материалы**, для описанія русскихъ рѣкъ и исторіи улучшенія ихъ судходныхъ условий. Вып. VII и X. Казань и Спб., 1906. 4⁰, 8⁰, 3 т. —136^{7/24}.
- Материалы** по желѣзно-дорожному вопросу. №№ 6, 9, 11, 13, 14, 15, 16, 17, 18, 19, 21, 22. Спб., 1907, 12 с. —56, в.
- Мерингъ, Ф.** Исторія германской социаль-демократіи. Пер. съ 2-го нѣм. изд. М. Е. Ландау. Томъ IV. М., 1907, 1 т. —142^{5/10}.
- Мигулинъ, П.** Русский государственный кредитъ (1769—1906). Т. III. Министерство С. Ю. Витте и задачи будущаго. Вып V. Итоги министерства Витте и обзоръ кредитныхъ государственныхъ операций. Харьковъ, 1907. 8⁰, 1 т. —133^{10/10}.
- Наличность** государственныхъ и гарантированныхъ правительствомъ процентныхъ бумагъ на 1-ое января 1905 г. Спб., 1905. 8⁰, 1 т. —46^{4/10}.
- Обзоръ** Бакинской нефтяной промышленности за 1905 годъ. Ч. I и II. Баку, 1906. 4⁰, 2 т. —136^{11/22}.
- Обзоръ** внѣшней торговли Россіи въ Европейской и Азіатской границахъ за 1904 г. Спб., 1906. 4⁰, 1 т. —136^{3/22}.
- То-же за 1905 г. Спб., 4⁰, 1 т. —136^{3/22}.
- Обзоръ** отраслей промышленности въ Закавказскомъ краѣ, служащихъ источникомъ косвенныхъ налоговъ и поступленіе акцизныхъ по краю доходовъ за 1905 годъ. Тифлисъ, 1906. 4⁰, 1 т. —143^{9/22}.
- Обороты** кредитныхъ товариществъ со дня открытія и балансы ихъ на 1 января 1902 г. Спб., 1903. 4⁰, 1 т. —136^{3/14}.
- То-же на 1 января 1904 г. Спб., 1905. 4⁰, 1 т. —136^{3/14}.
- Отчетъ** Астраханскаго биржевого комитета за 1904—1905 г. Астрахань, 1906. 8⁰, 1 т. —110^{1/200}.
- То-же за 1905—1906 г. Астр., 8⁰, 1 т. —110^{1/200}.
- Отчетъ**, Всеподданнѣйшій, Советъ Императорскаго Человѣколюбиваго Общества за 1904 г. Спб., 1906. 4⁰, 1 т. —109^{1/2}.

- То-же—за 1905 г. Спб., 1906, 1 т. —59, в, 13.
- Отчетъ** Главнаго Управленія неокладныхъ сборовъ и казенной продажи питей. 1904 г. Спб., 1906, 1 т. —119³/₃.
- Отчетъ** Государственнаго Банка. Спб., 1906. 4⁰, 1 т. —121⁸/₇.
- Отчетъ** Государственнаго Контроля по исполненію Государственной росписи на 1904 г. съ приложеніемъ и объяснительною запиской. Спб., 1905. 4⁰, 3 т. —119²/₁₈.
- То-же на 1905 г. Спб., 1906. 4⁰, 3 т. —119²/₁₈.
- Отчетъ** Государственнаго Дворянскаго земельного банка за 1904 г. съ прилож. отчета по ликвидаціи Саратовско-Симбирскаго земельного банка за 1904 г. Спб., 1905—1906. 4⁰, 2 т. —47⁵/₃.
- Отчетъ** Государственныхъ Сберегательныхъ кассъ за 1905 годъ. Спб., 1907 (?), 1 т. —46⁹/₅₂.
- Отчетъ**, Кассовый, министерства финансовъ за 1905 г. Спб., 1906. 4⁰, 1 т. —46⁹/₃₄.
- Отчетъ** Крестьянскаго Поземельнаго банка за 1904 г. Спб., 1906. 4⁰, 1 т. —47⁵/₂.
- Отчетъ**, XXIX, Комитета о сельскихъ ссудо-сберегательныхъ и промышленныхъ товариществахъ. Спб., 1904. 4⁰, 1 т.
- То-же XXX и XXXI отчетъ. Спб., 1905 и 1906. 4⁰, 2 т. —47⁵/₁.
- Отчетъ** Общества для содѣйствія улучшенію и развитію мануфактурной промышленности за 1905 г. М., 1906. 4⁰, 1 т. —122³/₂, в.
- Отчетъ** о денежныхъ оборотахъ городскихъ кассъ за 1901 годъ. Спб., 1904. 4⁰, 1 т. —125²/₁₆.
- Отчетъ** о дѣйствіяхъ Императорскаго Вольнаго Экономическаго Общества за 1904 годъ. Спб., 1906. 8⁰, 1 т. —42⁷/₂₄.
- Отчетъ** Особаго отдѣла Государственнаго Дворянскаго Земельнаго Банка за 1904 г. Спб., 1905. 4⁰, 1 т. —47⁵/₄.
- Отчетъ** о ходѣ торговли въ Нижегородской ярмаркѣ 1900 г. М., 1901. 4⁰, 1 т. —133⁵/₂₇.
- Отчетъ** Пенсіонной кассы вольнонаемныхъ служащихъ по казенной продажѣ питей за 1903 г. Ч. I и II. Спб., 1905. 4⁰, 2 т. —134⁷/₄₂.
- То-же—за 1904, ч. I и II. Спб. 1906 и 1907, 2 т. —59 в, 14.
- Отчетъ** по выкупному долгу и выкупнымъ платежамъ всѣхъ разрядовъ крестьянъ за 1902 г. Спб., 1905. 4⁰, 1 т. —122⁸/₂.
- То-же—за 1903 г. Спб., 1906. 4⁰, 1 т. —122⁸/₂.
- Отчетъ** по казенной продажѣ вина въ Подольской губерніи за 1906 г. Каменецъ-Подольскъ, 1907, 1 т. —143¹⁰/₁.
- Отчетъ** Харьковскаго комитета по перевозкѣ минеральнаго топлива, руды, флосовъ и соли изъ горнозаводскаго района юга Россіи за 1904 г. Харьковъ, 1905. 8⁰, 1 т. —136⁴/₅₈.
- То-же за 1905 г. Харьковъ, 1906. 8⁰, 1 т. —136⁴/₅₈.
- Приложеніе** къ докладу объ экономическомъ изслѣдованіи дорогъ Вятскому губернскому земскому собранію экстренной сессіи 18 апрѣля 1906 г. Вятка, 1906, 1 т. —П¹⁰/₁₂₇.
- Промышленность**, Желѣзная, въ Россіи въ 1902 г., вып. II и III. Харьковъ, 1903—1904. 4⁰, 2 т.
- То-же въ 1900, 1901, 1903, 1904 и 1905 гг. Харьковъ, 1901—1906. 4⁰, 5 т. —136⁹/₁₉.
- Промышленность**, Каменноугольная, Россіи въ 1902 г. Вып. I—IV. Харьковъ, 1903—1904. 4⁰, 4 т.
- То-же въ 1903, 1904, 1905 гг. Харьковъ, 1904—1907. 4⁰, 11 т. —136⁹/₁₈.
- То-же—въ 1906 г. вып. I. Харьковъ, 1907, 1 т. —54, в, 3.
- Протоколы** совѣщаній по вопросамъ взаимнаго земскаго страхованія при Ярославской губернской земской управѣ 10—14 мая 1904 г. Яросл., 1904. 8⁰, 1 бр. —П⁴⁷/₅₂.
- Роспись**, Общая государственная. доходамъ и расходамъ на 1906 годъ

Съ „Приложеніемъ“ и „Всепожданнѣйшимъ докладомъ М-ра Финансовъ“.

—46^{9/35}.

Русскій торговый флотъ. Списокъ судовъ къ 1 сентября 1905 г. Вып. I. Списокъ судовъ. Спб., 1906. 4⁰, 1 т.

—134^{11/61}.

Сборникъ С. Петербургскаго округа Путей Сообщенія. Вып. VIII и IX. Спб., 1906. 8⁰, 2 т.

—136^{10/7}.

Сборникъ, Статистическій, Министерства Путей Сообщенія. Вып. 82—85. Спб., 1906. 8⁰, 4 т.

—69^{2/51}.

Сборникъ статистическихъ свѣдѣній о горнозаводской промышленности Россіи въ 1903 г. Спб., 1906. 8⁰, 1 т.

—48^{4/41}.

Сводъ отчетовъ фабричныхъ инспекторовъ за 1903 г. Спб., 1906. 8⁰, 1 т.

—136^{7/15}.

Сводъ свѣдѣній: 1) о земскихъ доходахъ и расходахъ за 1900 годъ, 2) о земскихъ капиталахъ, недоимкахъ и долгахъ къ 1 января 1902 годъ и 3) о личномъ составѣ земскихъ управъ по даннымъ на 1 апрѣля 1903 года. Спб., 1903. 1 т.

—125^{2/15}.

Сводъ свѣдѣній: 1) о земскихъ доходахъ и расходахъ за 1896 годъ и 2) о земскихъ капиталахъ, недоимкахъ и задолженности за 1897 г. Спб., 1899. 4⁰, 1 т.

Тоже—по смѣтамъ на 1901 и 1902 гг. Спб., 1903. 4⁰, 1 т.

—125^{2/15}.

Сводъ свѣдѣній о финансовыхъ результатахъ и главныхъ оборотахъ по казенной продажѣ питей за 1905 г. Спб., 1906. 4⁰, 1 т.

—100^{4/21}.

Сводъ смѣтъ и раскладокъ уѣздныхъ земствъ Самарской губерніи на 1905 г. Самара, 1905. 8, 1 т.

—П^{34/24}.

Сводъ уѣздныхъ земскихъ смѣтъ и раскладокъ по С.-Петербургской губерніи на 1907 г. Спб., 1907 (?). 8⁰, 1 бр.

—П^{35/45}.

Сводъ товарныхъ цѣвъ на главныхъ русскихъ и иностранныхъ рынкахъ за 1905 г. Спб., 1906. 4⁰, 1 т.

Тоже—за 1906 г. Спб., 1 т. 122^{5/3}.

Свѣдѣнія Государственнаго Контроля

о желѣзныхъ дорогахъ за 1902 г. Ч. I и II. 1903. Ч. II. 1904, ч. I и II Спб., 1904—06. 4⁰, 5 т.

—141^{9/20}.

Смѣта расходовъ министерства внутреннихъ дѣлъ на 1906 г. Спб., 1905. 4⁰, 1 т.

Тоже—приложенія къ смѣтѣ. Ч. I и II. Спб., 1905, 1 т.

—136^{11/24}.

Смѣты доходовъ и расходовъ управленія желѣзныхъ дорогъ на 1906 г. Съ 2 приложеніями. Спб., 1905. 4⁰, 3 т.

—141^{9/20}.

Смѣты и раскладки по Владимірской губ. на 1906 г. Владиміръ, 1906. 8⁰, 1 т.

Тоже—на 1907 г. Владиміръ, 1907. 8⁰, 1 т.

—П^{6/33}.

Статистика акціонернаго дѣла въ Россіи. Вып. I. Харьковъ, 1907. 4⁰, 1 т.

50, в. 1.

Статистика долгосрочнаго кредита въ Россіи, 1904 г. Вып. III. Спб., 1906. 2⁰, 1 т.

Тоже—1905 г., вып. II; 1906 г., вып. I и II; 1907 г. вып. I. Спб., 1905—07. 4⁰, 4 бр.

—100^{3/11}.

Статистика за тѣрговіята на Княжество Бѣлгарія съ чуждитѣ дѣржави, движеніето на корабитѣ и срѣднитѣ годипни пазарни цѣни на домашнитѣ животни, по важнитѣ прѣдмети за живѣне и надницитѣ прѣвъ 1905 г. София, 1906. 4⁰, 1 т.

—97^{5/20}.

Статистика несчастныхъ случаевъ съ рабочими въ промышленныхъ заведеніяхъ подчиненныхъ надзору фабричной инспекціи за 1903 г. Спб., 1906. 4⁰, 1 т.

Тоже—за 1904 г. Спб., 4⁰, 1 т.

—136^{11/7}.

Статистика по казенной продажѣ питей. 1904 г. Вып. III. Спб., 1906. 1 т.

—134^{7/15}.

Статистика, Почтово-Телеграфная, за 1904 г. Спб., 1906. 4⁰, 1 т.

Тоже—за 1905 г. Спб., 1907. 4⁰, 1 т.

—136^{3/3}.

Статистика производствъ облагаемыхъ акцизомъ. (Съ предварительными дан-

ными за 1903 г.). 1902 г. Вып. II. Спб., 1904. 4^о, 1 т.

Тоже — 1903 и 1904 гг. Вып. II. Спб., 1905—07. 4^о, 2 т. —121⁵/₂₅.

Статистика, Сводная, перевозокъ по русскимъ желѣзнымъ дорогамъ 1903 г. Вып. 16 — 79. 1904 г. Вып. 1 — 77. Спб., 1906—7. 4^о, 139 т. —102⁶/₄.

Статистика, Торговая, гор. Либавы за 1903 г. Либава, 1904. 4^о, 1 т.

То-же за 1904, 1905 и 1906 гг. Либава, 4^о, 3 т. —136³/₄.

Сѣздъ, Общій тарифный, представителямъ русскихъ желѣзныхъ дорогъ 1899 г. (Протоколы комиссiи для изслѣдованiя условiй перевозки нефти и ея продуктовъ). Спб., 1899, 1 т. —141⁸/₅₅.

Торговля, земская, желѣзомъ, сельскохозяйственными машинами и орудiями въ 1901—1905 гг. Харьковъ, 1906. 8^о, 1 т. —143¹/₁₀₅.

Торговля Финляндiи съ Россiей и заграницей и сборъ по таможенному вѣдомству за 1905 г. Гельсингфорсъ 1906. 8^о, 1 т. —141²/₈₅.

Труды XXVIII сѣзда горнопромышленниковъ юга Россiи. Т. I и II. Харьковъ, 1903—4. 8^о, 2 т.

То-же XXIX и XXX сѣзда. Харьковъ, 1905 и 1906. 8^о, 4 т.

То-же—XXXI, т. I и II, и экстрен. сѣзда. Ч. I. (15 — 21 мая 1907 г.). Харьковъ, 1907, 3 т. —54,6,1.

Уставъ Сольвычегодской земской почты. Вологда, 1904. 8^о, 1 бр.—П⁷/₅.

Аппаире de la législation du travail, 9-e année—1905. Bruxelles, 1906. 8^о, 1 т. —49¹/₄₀.

Commerce extérieur des pays de la Couronne Hongroise en 1905. Budapest, 1906. 8^о, 1 т. —137⁶/₄.

Commerce extérieur de la Roumanie pendant les premiers 3 mois de l'année 1904. Bucarest, 1904. 8^о, 1 т.

Тоже — Semestre avril-juin 1905.

Dans les premiers neuf mois de l'année 1905. Mouvement des ports pour le trimestre juillet — septembre 1905.

Bucarest, 1905. 8^о, 2 т.

Тоже —1906 г. (janvier-juin). 8^о, 2 т. —137¹⁴/₁.

Compte rendu des operations et de la situation de la caisse générale d'épargne et de retraite instituée par la loi du 16 mars 1865 sous la garantie de l'état. Année 1895. Bruxelles, 1896, 1 т.

Тоже—années 1896 et 1897. Bruxelles, 1897—8, 2 т. —138²/₄.

Conseil supérieur du travail 15-me session 1905. Compte rendu. Paris, 1906. 4^о, 1 т. —138⁷/₆.

Тоже — 16-me sess. Paris, 1907, 1 т. —58,в,11.

Emigrazione e colonia. Томъ I, ч. III и томъ II. Roma, 1905—06. 8^о, 2 т. —137⁸/₂.

Extrait du rapport au roi sur la situation et la gestion de la caisse d'épargne postale de Suède pendant l'année 1904. Stockholm, 1906. 4^о. 1 бр. —139¹⁰/₁.

Industries (les) à domicile en Belgique. Vol. VIII. Bruxelles, 1907. 8^о, 1 т. —131³/₇.

Monographies industrielles. Aperçu économique, technologique et commercial. XIV. Industrie du papier. Bruxelles, 1906 (?), 1 т.

То-же—Groupe IV. Industries ceramiques. Bruxelles, 1907, 1 т.

Тоже — Groupe IV. Fabrication et travail du verre. Bruxelles, 1907, 1 т. —137³/₉.

Mouvement commercial de la Bulgarie avec les pays étrangers pendant le 1, 2, 3 trimestres de 1906. Sophia, 1907, 3 т. —97⁵/₁₈.

Rapport du ministre des finances à S. M. L'Empereur pour l'exercice 1906. Budget de l'empire pour l'exercice 1906. St.-Petersbourg, 1905. 4^о, 1 т. —136¹¹/₃₂.

Statistique de la navigation de la Norvège pendant l'année 1904, avec appendice pour l'année 1905. Kristiania, 1906. 8^о, 1 т. 137¹²/₁₄.

Statistique de faillites dans les Pays-Bas pour l'année 1904. Gravenhage, 1906. 4^о, 1 т. —138⁴/₅.

Statistique des banques privées par

- actions en 1905. (en Norvège) Kristiania, 1906. 8^o, 1 бр. —137^{12/3}.
- Statistique des grèves et des recours à la conciliation et à l'arbitrage survenus pendant l'année 1905.** Paris, 1906. 8^o, 1 т. —136^{17/6}.
- Statistique de commerce de la Norvège pendant l'année 1905.** Kristiania, 1906. 8^o, 1 т. —137^{12/8}.
- Statistique générale de la France.** Statistique annuelle des institutions d'assistance. Année 1904. Paris, 1906. 8^o, 1 т. —137^{17/4}.
- Statistique sociale et du travail (en Norvège).** IV. Situation économique et sociale des couturières à Kristiania et salaires d'autres ouvrières en Norvège. Kristiania, 1906. 8^o, 1 т. —137^{12/18}.
- Tableau général du commerce avec les pays étrangers pendant l'année 1905.** (Statistique de la Belgique). Bruxelles, 1906. 4^o, 1 т.
- Тоже pendant l'année 1906. Bruxelles, 1907, 1 т. —139^{2/2}.
- Bergwerks-Inspection (Die) in Oesterreich.** XI Jahrgang 1902. Wien, 1905. 8^o, 1 т.
- Тоже—XII и XIII Jahrg., 1903 и 1904. 8^o, 2 т. —139^{9/50}.
- Bericht über das XIX Geschäftsjahr 1890 der Deutschen Hypothekbank (Actien-Gesellschaft) zu Berlin.** Berlin-1891 (?). 4^o, 1 бр. —142^{3/30}.
- Bericht über die Tätigkeit des K. K. Arbeitsstatistischen Amtes im Handelsministerium während des Jahres 1905.** Wien, 1906. 8^o, 1 бр.
- Тоже — 1906 г. Wien. 8^o, 1 бр. —137^{2/3}.
- Calwer, R.** Das Wirtschafts-Jahr 1905. I Teil. Handel und Wandel. Jena. 1906. 8^o, 1 т. —136^{6/2}.
- Ergebnisse der gewerblichen Betriebszählung vom 3 Juni 1902 in den im Reichsrate vertretenen Königreichen und Ländern.** Heft 3 и 9. (Oesterr. Stat-ik, LXXV). Wien, 1905. 4^o 2, т. —139^{1/6}.
- Hauptergebnisse des auswärtigen Warenverkehrs Bosniens und der Hercegovina im Jahre 1905.** Wien, 1906. 8^o, 1 т. —137^{4/4}.
- Тоже—im Jahre 1906. Wien, 1907, 1 т. —55,в,1.
- Mitteilungen des K. K. Finanzministeriums.** X Jahrgang. Heft 1 — 2. Wien 1904. 8^o, 2 т.
- Тоже—XI Jahrgang. Heft 1, 2 и 3; XII Jahrg. H. 1, 2 и 3; XIII Jahrg. 1 Heft. Wien, 1905—7. 8^o, 7 т. —138^{1/4}.
- Sparbanksstatistik.** I. Sparbanker. II. Postsparbanken. För ar 1901, I; 1902, I и II; 1903, I и II; 1904, I и II; 1905, I и II. Stockholm. 4^o. —139^{10/8}.
- Statistik der Banken in den im Reichsrate vertretenen Königreichen und Ländern f. d. Jahre 1902, 1903 und 1904.** (Oesterr. Stat-ik, LXXVI. H. 3). Wien, 1906. 4^o, 1 т. —139^{1/6}.
- Statistik der registrierten Kreditgenossenschaften in den im Reichsrate vertretenen Königreichen und Ländern f. d. Jahre 1902.** (Oesterr. Stat-ik, LXXVII. H. 3). Wien, 1906. —139^{1/4}.
- Statistik der Sparkassen in den im Reichsrate vertretenen Königreichen und Ländern für das Jahr 1903.** (Oesterr. Stat-ik, LXXVI). Wien. 1905. 4^o, 1 т.
- Тоже — 1904. (Oest. Stat. LXXX). Wien, 1906. 4^o, 1 т. —139^{1/6}.
- Brännvins tillverkning och Sörsäljning samt Hvitbetssocker och Maltdryckstillverkningen.** XXII. 1904—1905. Stockholm, 1906. 4^o, 1 бр. —139^{10/2}.
- Тоже—1905—1906. Stockholm, 1907, 1 т. —54,г,2.
- Kommerskollegii underdaniga berättelse för år 1904.** Stockholm, 1905. 4^o, 2 т. —139^{10/2}.
- Тоже—för ar 1905, 1906. Stockholm 1906—1907. 2 т. —55,г,1.
- Kommunernas fattigvard och finanser.** Statistiska centralbyråns underdaniga berättelse för ar 1900. Stockholm, 1903. 4^o, 1 т.
- Тоже — за 1901—1903 и 1904 гг. 4^o, 4 т. —139^{10/4}.
- Abstract (III) of foreign labour statistics.** London, 1906. 8^o, 1 т. —131^{6/8}.

- Census XII** of the U. St. 1904. Special reports. Benevolent institutions 1904. Washington, 1905. 4^o, 1 т. —138⁶/₁.
- Report**, Twentieth annual, of the commissioner of Labor 1905. Washington, 1906. 8^o, 1 т. —132⁵/₁.
- Report**, XVIII Annual, of the interstate commerce commission. Washington, 1904. 8^o, 1 т.
- Тоже—XIX и XX. Wash., 1905—6. 8^o, 2 т. —137¹⁶/₇.
- Report**, XVI Annual on the statistics of railways in the United States for the year 1903. Washington, 1904. 8^o, 1 т.
- Тоже— for the year 1904 а. 1905. Washington, 1905—6. 8^o. 2 т.—137¹⁶/₃.
- Report** by the chief labour correspondent of the board of trade on trade unions in 1902—1904 with comparative statistics for 1895—1904. London, 1906. 8^o, 1 т. —131⁶/₁₅.
- Report** of the department of Labour of New-Zealand. 1906. Wellington, 1906. 4^o, 1 т. —139⁶/₁.
- Report** on changes in rates of wages and hours of labour in the United Kingdom in 1905. London, 1906. 8^o, 1 т. —131⁶/₂₁.
- Report** on Strikes and Lock-outs and on conciliation and arbitration boards in the United Kingdom in 1905. London, 1906. 8^o, 1 т. —131⁶/₂₃.
- Report**, Twelfth special, of the commissioner of labor. Coal mine labor in Europe. Washington, 1905. 8^o, 1 т. —132⁵/₂.
- Tables** of the trade and navigation of the Dominion of Canada for the fiscal year ended june 30, 1905. Ottawa, 1905. 8^o, 1 т.
- Тоже—1906. Ottawa, 1906. 8^o, 1 т. —137⁹/₁.
- 6. Соціологія и право.**
- А. Б.** Городское самоуправленіе въ Россіи. М., 1905. 16^o, 1 бр. —142⁴/₁₃₀.
- То-же—2-й экз. —144⁹/₁.
- Данъ, Ф.** Государственная Дума и пролетариатъ. (Двѣ тактики) ? 1906. 8^o, 1 бр. —142⁴/₂₅₆.
- Лассаль, Ф.** Сочиненія. Т. II и III. Спб., 1906. 8^o, 2 т. —141⁹/₈₅.
- Любавскій, А.** Юридическія монографіи и изслѣдованія. Т. 3-й. Спб., 1875. 8^o, 1 т. —46⁶/₇.
- Отчетъ**, Всеподданнѣйшій, экспедиціи юстиціи Императорскаго Финляндскаго Сената за 1904 г. (XXIII. Судебная часть). Гельсингфорсъ, 1905. 8^o, 1 т. —141²/₄₆.
- Отчетъ** по кассационнымъ департаментамъ Правительствующаго Сената за 1893 г. Спб., 1904. 8^o, 1 бр. —190²/₅₅.
- Плехановъ, Г.** Дневникъ социальдемократа. № 1—9. Спб., 1905. 8^o, 9 бр. —142²/₃₈.
- Попечительства** о народной трезвости въ 1903 г. Спб., 1906. 4^o, 1 т.—134⁷/₄₀.
- То-же—1904 г. Спб., 1907. 1 т. —61.в.4.
- Сборникъ** постановленій земскихъ собраний Новгородской губ. за 1885 г. Новгородъ, 1886. 4^o, 1 т.
- То-же—за 1905 г. Т. I и II. Новг., 1906. 4^o, 2 т. —П²³/₅₉.
- Сборникъ** постановленій Тамбовскаго уѣзднаго земскаго собранія за 1889—1904 гг. Тамбовъ, 1906, 8^o, 1 т. —П^{40,1}/₂.
- Сводъ** постановленій уѣздныхъ земскихъ собраний Черниговской губ. очередныхъ и чрезвычайныхъ сессій въ 1903 г. и сводъ уѣздныхъ земскихъ смѣтъ и раскладокъ на 1904 г. Черниговъ, 1906. 8^o, т. 1.
- То-же—въ 1904 и на 1905 г. Черн., 8^o, 1 т. —П⁴⁶/₉₀.
- Сборникъ** правительственныхъ распоряженій по казачьимъ войскамъ. Т. ХLI за 1905 г. Спб., 1906. 8^o, 1 т. —112⁵/₁.
- Сводъ**, Систематическій, постановленій и распоряженій Полтавскаго губ. земства за три трелѣтія (1895—1903 г. вкл.). Т. III, в. I. Полтава, 1906. 8^o, 1 т. —П⁸¹/₇₉.
- Строй**, Политическій, современныхъ

- государствъ. Т. II. Спб., 1906. 8^о, 1 т. —141^{8/31}.
- Уложение** Уголовное. Спб., 1903. 8^о, 1 т. —131^{5/101}.
- Statistique criminelle des Pays-Bas** pour l'année 1903. Gravenhage, 1905. 4^о, 1 т. Тоже—pour l'année 1904. S-Gravenhage, 1906. 1 т. —138^{4/3}.
- Statistique des élections des députés** pour la XI-ème assemblée nationale ordinaire. Principauté de Bulgarie. Sophia, 1904. 4^о, 1 т. Тоже—pour la XII-me. Sophia, 1904. 4^о, 1 т. —133^{7/65}.
- Statistique de la justice criminelle** pour les années 1901 et 1902. Kristiania, 1905. 8^о, 1 т. —137^{12/15}.
- Statistique judiciaire des Pays-Bas** de l'année 1905. Gravenhage, 1906. 8^о, 1 т. —138^{4/4}.
- Statistique pénitentiaire des Pays-Bas** pour l'année 1904. Gravenhage, 1906. 4^о, 1 т. —138^{4/2}.
- Ergebnisse, Die, Civilrechtspflege** im Jahre 1904 (Oesterr Stat-ik, LXXVIII B. H. 1). Wien, 1906. 4^о, 1 т.—139^{1/6}.
- Ergebnisse (Die) der Strafrechtspflege** in den im Reichsrath vertretenen Königreichen und Ländern in den Jahren 1902 и 1903. (Oesterr. Stat-ik, LXXIV), Wien, 1906. 4^о, 1 т. —139^{1/6}.
- Uebersicht, Statistische, der Verhältnisse** der oesterreichischen Strafanstalten und der Gerichtsgefängnisse im Jahre 1904. (Oesterreich. Statistik. B. LXXVIII, H. 4). Wien, 1906. 4^о, 1 т. —139^{1/6}.
- Report, Annual, of the Local Government Board** 1905—1906. London, 1906. 8^о, 1 т. —137^{5/3}.
- 7. Образование.**
- Книжка, Памятная, Константиновскаго** межевого института за 1904—1905 г. М., 1906. 8^о, 1 т. Тоже—за 1905—6 г. М., 8^о, 1 т. —134^{9/63}.
- Коммиссія по народному образованию** при Курскомъ губ. земствѣ за 1900 г. Курскъ, 1901. 8^о, 1 т. —II^{15/49}.
- Мещерскій, И.** Народная школа и сельское хозяйство. Сборникъ статей. Вып. II. Спб., 1906. 8^о, 1 т. —136^{9/3}.
- Обзоръ, Краткій, начального народного образования** въ Херсонской губ. за 1904 г. Херсонъ, 1906. 8^о, 1 т. —II^{45/14}.
- Образование, Народное, въ Казанскомъ уѣздѣ** за 1904—1905 гг. Казань, 1905. 8^о, 1 т. —II^{13,1/7}.
- Отчетъ Московскаго публичнаго и Румянцевскаго музеевъ** за 1905 г. М., 1906. 8^о, 1 т. То-же—за 1906 г. М., 8^о, 1 т. —94^{1/49}.
- Отчетъ о временныхъ педагогическихъ курсахъ для учителей и учительницъ начальныхъ народныхъ училищъ Костромской губ.** Юня 2 — 24 и 21 юня—18 юля 1898 г. Кострома, 1899. 8^о, 1 т. То-же—въ 1903 г. Кострома, 1904. 8^о, 1 т. —II^{17/22}.
- Отчетъ о дѣятельности учебнаго отдѣла общества распространения техническихъ знаний за 1904 и 1905 годы.** М., 1907. 8^о, 1 т. —110^{1/183}.
- Отчетъ о дѣятельности Харьковскаго Общества распространения грамотности за 1895 г.** Харьковъ, 1896. 8^о, 1 т. —112^{2/31}.
- Отчетъ о состояніи и дѣятельности Казанскаго Ветеринарнаго Института за 1905 г.** Казань, 1906. 8^о, 1 т. То-же—за 1906 г. Каз. 8^о, 1 т. —122^{2/18}.
- Отчетъ Пермскаго Научно-Промышленнаго Музея за 1905 г.** Пермь, 1906. 8^о, 1 т. —131^{6/64}.
- Очеркъ начального образования** въ Пензенской губ. по свидѣніямъ за 1899—1900 уч. годъ. Пенза, 1905. 8^о, 1 т. —II^{28/17}.
- Рѣчь и отчетъ, читанные въ годичномъ собраніи Московскаго Сельскохозяйственнаго Института,** 26 сент. 1905 г. М., 1905. 8^о, 1 т.

То-же—26 сент. 1906 г. М. 8⁰, 1 т.
— 103¹/₇₀.

Свѣдѣнія о земскихъ училищахъ Скопинскаго уѣзда, Рязанской губ. за 1904—1905 уч. годъ. Скопинъ, 1906. 8⁰, 1 т.
— П^{33,11}/₁.

Свѣдѣнія о земскихъ училищахъ Спасскаго уѣзда, Рязанской губ. за 1905—1906 уч. годъ. Спасскъ, 1906. 8⁰, 1 т.
— П^{33,12}/₁.

Свѣдѣнія, Статистическія, по начальному образованію въ Россійской Имперіи. Вып. III, IV (данныя 1900 г.), V (данныя 1903 г.). Спб. и Одесса, 1902—5. 4⁰, 3 т.
— 143³/₄.

То-же—10 графическихъ таблицъ къ вып. III. Спб., 1902. 10 л.
— 140⁷/₂.

Статистика за срѣднитѣ, специалнитѣ, профессионалитѣ и высшето училища въ Княжество Бѣлгарія прѣвъ учебн. 1900—1901, 1901—1902, 1902—1903 година. София, 1906. 3 т. — 134¹¹/₁₀.

Статистика за основнитѣ училища въ Княжество Бѣлгарія прѣвъ учебната 1900—1901, 1901—1902, 1902—1903 година. София, 1906. 3 т.
— 124¹/₇₆.

Статистика, Текущая школьная, Курскаго Губернскаго Земства. Годъ 9-й, 1904—905 уч. г. Курскъ, 1905. 8⁰, 1 т.

То-же—годъ X, 1905—906 уч. г. Ч. I. Курскъ, 1907.
— П¹⁸/₂₇.

Jahres-Bericht der K niglichen landwirtschaftlichen Akademie Bonn-Poppelsdorf f r das Gesch ftsjahr 1905. Bonn, 1906. 8⁰, 1 бр.

Тоже—1906. Вонн, 8⁰, 1 бр.—132³/₇₂.

Statistik der Unterrichts-Anstalten in den im Reichsrate vertretenen K nigreichen und L ndern f. d. Jahr 1903—1904 (Oesterr. Stat-ik, LXXVII B.). Wien. 1906. 4⁰, 1 т.
— 139¹/₆.

Report, Annual, of the board of regents of the Smithsonian institution, for the year 1904. Washington, 1905. 8⁰, 1 т.

Тоже—за 1905. Wash. 8⁰, 1 т.
— 61¹/₆₅.

Report, Annual, of the board of regents

Smithsonian institution showing the operations, expenditures, and condition of the institution for the year ending June 30, 1904. Report of the U. S. National Museum. Washington, 1906. 8⁰, 1 т.

Тоже—30 іюня 1905 и 1906 гг. Wash, 8⁰, 2 т. — 61¹/₆₆.

8. Разныя.

Диссертаци на степень магистра фармаціи, допущенныя къ защитѣ въ И. Военно-медицинской Академіи въ 1904—5 уч. году. №№ 1—4. Спб., 1906, 8⁰, 4 т.
— 111⁴/₆.

То-же—въ 1906—7 уч. г. №№ 1—4. Спб., 1906—07. 4 т. — 81.6.8.

Диссертаци на степень доктора медицины, допущенныя къ защитѣ въ И. Военно-медицинской Академіи въ 1904—05 уч. году. №№ 1—27. Спб., 1906. 8⁰, 27 т.

То-же—въ 1905—6 уч. году. №№ 1—42 и 1903—4 г. №№ 100 и 103. Спб., 1904—906. 8⁰, 43 т.
— 111⁵/_{104—172}.

То-же—1906—7 уч. г. № 1—18; 20—38; 41—51; 53; 55—58; 60—71. Спб., 1906—07. 66 т. — 81.6.7.

Журналъ засѣданій LXXXIV и LXXXV съѣздовъ земскихъ врачей Спасскаго уѣзда 1905 г. Спасскъ, 1905. 8⁰. 1 бр.

То-же—20 февр. 1906 г. (LXXXVI). Спасскъ, 1906. 8⁰, 1 бр. — П^{33,12}/₂.

Матеріалы для изученія санитарнаго состоянія внутреннихъ водныхъ путей. Вып. IX. Спб., 1906. 8⁰, 1 т.

То-же—Вып. XI. Спб., 1907. 1 т.
— 136¹/₁₈₆.

То-же—81.в.20.

Медицина, Земская, и санитарное состояніе Херсонскаго уѣзда въ 1905 г. Херсонъ, 1906. 8⁰, 1 т. — П^{45,1}/₁.

Обзоръ заболѣваній заразными болѣзнями въ Костромской губерніи за 1895, 96, 97, 98, 1901, 1902 годы. Кострома, 1895—902. 6 т. — П¹⁷/₁₂.

Обзоръ санитарно-врачебной органи-

заций Рузскаго уѣзднаго земства за 1905 годъ. М., 1906. 8°, 1 т.

—II^{21,12/6}.

Обзоръ, Санитарный, Пермской губернии за 1897 годъ. Пермь, 1899. 1 т.

То-же — за 1898 и 1899 годы. Пермь, 1900—1901. 2 т.

—II^{29/17}.

Обзоръ состоянія земской медицины и народнаго здравія въ Тираспольскомъ у. Херсонской губ. за 1904 г. Тирасполь, 1906. 8°, 1 т.

—II^{45,6/2}.

Отчетъ Медико-санитарный, по Одесскому у. Херсонской губ. за 1901 г. Одесса, 1902. 8°, 1 т.

—II^{45,5/14}.

Отчетъ о состояніи земской медицины, заболѣваемости и движеніи населенія въ Миргородскомъ уѣздѣ, Полтавск. губ. въ 1903 г. Миргородъ, 1904. 8°, 1 т.

—II^{31,10/1}.

Отчетъ Медицинскаго Деп-та М. В. Д. за 1883—95 годы. Ч. I. Движеніе населенія. Заболѣваемость. Осмотры призывныхъ. Спб., 1898. 4°, 1 т.

То же—за 1895 г. Санитарное состояніе город Росс Имп. 1896—901 гг.; 1902 г.; 1903 г. Спб., 1899—1906 г. 4°, 4 т. (См. также Отчетъ о сост. нар. здр.).

—125^{4/1}.

Отчетъ о состояніи народнаго здравія и организаціи врачебной помощи въ Россіи за 1904 г. Спб., 1906. 8°, 1 т. (См. также Отчетъ Медіц Деп-та).

—125^{4/1}.

Отчетъ о состояніи общественнаго здоровья и дѣятельности больницъ гражданскаго вѣдомства въ Имперіи за 1859 годъ. Спб., 1861. 1 т.

—125^{4/1}.

Приюты - ясли, Лѣтніе, въ Весеьгонскомъ уѣздѣ Тверской губ. въ 1904 г. Весеьгонскъ, 1905. 8, 1 бр.

—II^{41,3/3}.

Протоколы губернскаго санитарнаго совѣта 1904 г., съ приложеніями. Ярославль, 1905. 8°, 1 т.

—II^{47/46}.

Протоколы засѣданій сѣзда врачей Псковской губерніи 15—21 іюля 1891 г. Псковъ, 1892. 1 т.

—II^{32/4}.

Протоколы засѣданій II сѣзда земскихъ врачей и уполномоченныхъ уѣзд-

ныхъ земствъ Саратовской губерніи съ 1 по 6 декабря 1886 года. Саратовъ, 1887, 1 т.

То-же — сѣздъ, V, губернский — 1889 г. Саратовъ, 1889. 1 т.

Протоколы засѣданій II сѣзда земскихъ врачей Ярославской губерніи въ 1890 году. Ярославль, 1891. 2 т.

Протоколы засѣданій V сѣзда земскихъ врачей Тульской губерніи съ 31 мая по 8 іюня 1894 года, съ приложеніями. Тула, 1904. 1 т.

Протоколы засѣданій VI сѣзда врачей и представителей уѣздныхъ земствъ Черниговской губерніи. 18—27 сентября 1897 года. Т. I. Черниговъ, 1898. 1 т.

То-же—V сѣзда. Черниговъ, 1891. 1 т.

Протоколы Общества Донскихъ врачей за 1905 г. Новочеркасскъ. 1906. 8°, 1 т. 2 экз.

Райскій, А. Къ вопросу о смертности отъ чахотки легкихъ въ С.-Петербургѣ съ 1895 по 1904 года. (Диссертация на степень д-ра медицины 1905—6 уч. № 15).

Сборникъ, Медицискій, издаваемый Императорскимъ Кавказскимъ медицинскимъ обществомъ. № 68. Тифлисъ, 1907. 1 т.

Совѣщаніе земскихъ и городскихъ врачей и представителей управъ Херсонской губ., 1904 г. Вып. II (XV сѣздъ). Херсонъ, 1905 г. 8°, 1 т.

Совѣщаніе, IV, врачей и представителей земствъ Тамбовской губерніи при губернской земской управѣ 1—9 июня 1900 г. Вып. I и II. Тамбовъ, 1900. 2 т.

То-же—V совѣщаніе (VIII сѣздъ) 8—14 августа 1901 г. Вып. I и II. Тамбовъ, 1901. 2 т.

Сѣздъ, I, земскихъ врачей Пензенской губерніи, бывший 1—6 марта 1885 года. Пенза, 1885. 1 бр.

То-же—II, III и V сѣзды. Пенза, 1886—94, 3 т.

Сѣздъ, I, земскихъ врачей Тамбовской губерніи. Октябрь 1889 г. Тамбовъ, 1890. 1 т.

Съѣздъ XII земскихъ врачей и членовъ уѣздныхъ управъ въ г. Херсонѣ, (10—17 сентября 1891 года). Херсонъ, 1891. 1 т.

То-же—XIII съѣздъ (10—18 октября 1895 года). Вып. I—II. Херсонъ, 1896—97. 2 т. —П⁴⁵/₈₁.

Тезяковъ, Н. I Заболѣваемость населенія Воронежской губерніи въ 1898 г. II. Частный обзоръ главнѣйшихъ заразныхъ заболѣваній. Сост. Н. Тезяковъ и др. Воронежъ, 1900 1 т. —П⁹/₁₄.

Труды врачебнаго совѣта Харьковскаго Уѣзднаго земства за 1904—5 земскій годъ. Харьковъ, 1905. 8⁰, 1 т. —П⁴⁴/₁₄.

Труды VIII Губернскаго Съѣзда г. земскихъ врачей и предсѣдателей земскихъ управъ Саратовской губ. съ 21-го окт. по 1 ноября 1903 г. Т. I. Саратовъ, 1904. 8⁰, 1 т.

То-же—т. II, в. 2. Саратовъ, 1904. 8⁰, 1 т. —П³⁶/₆.

Труды IX Губернскаго Съѣзда врачей Владимірскаго земства 9—18 марта 1899 г. Ч. II. Владим. на Кл., 1906. 8⁰, 1 т. —П⁶/₄.

Труды VII съѣзда земскихъ врачей и представителей земствъ Екатеринославской губерніи 26/ix—4/x 1898 г. Вып. 2-й. Екатеринославъ, 1898. 1 т.

То-же—VIII съѣзда 20—30/iii 1900 г. Вып. I. Екатерин., 1901. 1 т.

То-же—Протоколы засѣданій II, III, IV съѣздовъ. Екатеринославъ, 1888—91. 3 т. —П¹²/₁₃.

Труды X Губернскаго Съѣзда врачей Владимірскаго земства 30 апрѣля—9 мая 1901 года. Протоколы засѣданій, доклады и рефераты. Влад. на Клязьмѣ, 1901. 1 т. —П⁶/₄.

Труды XII совѣщанія врачей и представителей земства Самарской губерніи. Часть I. Самара, 1898. 1 т.

То-же—приложеніе. (Планы земскихъ больницъ Самарской губерніи). Самара, 1899. 1 т. —П³⁴/₁₀.

Шидловскій, К. Краткій обзоръ главнѣйшихъ остро-заразныхъ заболѣва-

ній въ 17-ти губерніяхъ земской Россіи за 1900 г. М., 1901. 1 бр.—136⁷/₁₇.

Ясли-приюты, Деревенскіе лѣтніе, въ Воронежской губерніи лѣтомъ 1901 г. Воронежъ, 1902. 1 т. —П⁹/₁₈.

Bleivergiftungen in hüttenmännischen und gewerblichen Betrieben. Т. III, IV a. V. Wien. 1906—1907. 4⁰, 3 т. —136¹¹/₃₆.

Heilanstalten, Die im preussischen Staate während des Jahres 1904. Berlin. 1906. 4⁰, 1 т.

То-же—währ. der Jahre 1892—94. Brl., 1896. 4⁰, 1 т. —139⁸/₈.

Jrrenanstalten (Die) im preussischen Staate während der Jahre 1892 bis 1894. (Preuss. Statistik, 144) Berlin 1897, 1 т. —139⁸/₉.

Statistik des Sanitätswesens in den im Reichsrate vertretenen Königreichen und Ländern für d. Jahr, 1902. (Österreich. Statistik B. LXXVII, H. 1). Wien, 1906. 4⁰, 1 т.

То-же—за 1890—95 и 1903 г. Wien. 4⁰, 7 т. —139¹/₆.

Сборникъ матеріаловъ для описанія мѣстностей и племенъ Кавказа. Вып. XXXVI. Тифлисъ, 1906 8⁰, 1 т.—70⁴/₅₀.

То-же—Вып. XXXVII Тифлисъ, 1907. 1 т. —82.6.1.

Бахъ, М. Австрія въ первую половину XIX вѣка. Перев. съ нѣм. подъ ред. В. Базарова и И. Степанова. Вып. II, Спб., 1906. 8⁰, 1 т. —142²/₃₇.

Библиотека Декабристовъ. Вып. 2, 4 и 5. М., 1907. 3 т. —83.6.22.

Ключевскій, В. проф. Курсъ русской исторіи. Часть I. Изданіе 2-е. М., 1906. 1 т. —142¹/₁₅₂.

Преступленія, Государственныя, въ Россіи въ XIX вѣкѣ. Сборникъ извлеченныхъ изъ официальныхъ изданій правительственныхъ сообщеній. Подъ ред. В. Базилевскаго. (В. Богучарскаго). Т. II. 1877 г. Спб., 1906. 8⁰, 1. —143¹/₁₉.

Сеньбось, Ш. и А. Метэнъ. Новѣйшая исторія съ 1815 г. Ч. I и II. Перев. съ фран. М. Данилевской. Спб., 1905. 8⁰, 2 т. —141²/₇₂.

Богдановъ, А. Эмпириомонизмъ. Кн. III. Спб., 1906. 8°, 1 т. —142⁵/₂₁.

Русскій сельскій календарь на 1906 Спб., 1905. 8°, 1 т. —109¹/₂.

1 Августа — 1 Ноября 1907 г..

О. Энциклопедии и книгосѣдніе.

Библиотека Пермскаго научно-промышленнаго музея. Выпускъ 1-й. Каталогъ книгъ о Пермскомъ краѣ. Пермь, 1907, 1 т. —04.в.3.

Захаровъ. Въ помощь читателю. (Систематическій указатель къ популярной литературѣ). Спб., 1906, 1 бр. —04.а.4.

Обзоры текущей популярной литературы. Вып. I. Изд. библиотечной комиссиі Кіевского О-ва Грамотности. Кіевъ, 1907, 1 бр. —04.в.2.

Сборникъ, Библиографическій. Обзоръ литературы по новѣйшей исторіи Западной Европы. Вып. I. М., 1907. 8°, 1 т. —04.б.6.

Сборникъ, Библиографическій. Обзоръ литературы по рабочему вопросу. Вып. I. Профессиональное движеніе. Подъ ред. М. Лунца. М., 1907, 1 т. —04.б.4.

Списокъ книгъ, рекомендованныхъ партией народной свободы (конституціонно-демократической). Изд. 3-е. Спб., 1907, 1 бр. —04.б.5.

Сухоплюевъ, И. Библиографическій обзоръ изданій по вопросу объ обезпеченіи народнаго продовольствія. Вып. I. М., 1907, 1 т. —04.б.7.

Фортуатовъ, А. Земельный вопросъ въ русской литературѣ 1906 года (Обзоръ русскихъ книгъ и брошюръ за 1906 годъ). М., 1907, 1 бр.—04.б.8.

Что читать? Въ помощь товарищамъ. Выпускъ I. Литература по правовому вопросу (съ краткими конспектами). Спб., 1907, 1 бр. —04.а.3.

Каталогъ, Систематическій, библиотеки Русскаго Хирургическаго Общества Пирогова за первое 25-лѣтіе 1882—1907. Составленъ А. Войничъ-Сяноженецкимъ. Спб., 1907, 1 т. —05.в.2.

John Crerar Library (The) XII annual report for the year 1906. Chicago 1907, 1 т. —05.в.1.

Каталогъ книжнаго склада Курскан губернскаго земства. Курскъ, 1907, 1 т. —II¹⁸.

Симони, П. Матеріалы къ исторіи русской книжной торговли въ XVIII-XII столѣтіяхъ. Вып. I. Спб., 1907, 1 т. —06.б.1.

Черкасовъ, В. Ф. О. Павленковъ. Очерки изъ воспоминаній. Спб., 1907, 1 т. —06.а.1.

I. Естествознаніе и математика.

Генкель, Э. Чудеса жизни. Общие ступенные очерки біологической философіи. Перев. со 2-го нѣм. изд. Алексѣева. Спб., 1908, 1 т. —12.б.1.

Seidel, C. Instrumentenkunde für Forschungs-Reisende. Hannover, 1906. 1 т. —12.б.2.

Демьяновъ, Н. В. Виноградовъ и И. Ершовъ. Сельско-хозяйственный анализъ. М., 1907, 8°, 1 т. —13.б.1.

Windisch, K. Die chemischen Vorgänge beim Werden des Weines. Stuttgart 1906. 8°, 1 т. —13.б.2.

Владиміровъ, Л. Новыя понятія о процессахъ замерзанія рѣкъ и объ образованіи зимнихъ заторовъ льда. Спб., 1907, 1 т. —14.б.1.

Сапожниковъ, В. Очерки Семирѣчья. Т. II. Томскъ, 1906, 1 т. —15.в.1.

Морачевскій, В. Почвы Европейской Россіи. Спб., 1907, 1 т. —16.б.1.

Costantin, J. Le transformisme appliqué à l'agriculture. Paris, 1906, 1 т.

—17.6.4.

Кулагинъ, Н. Энтомологія. Вредныя насѣкомыя и мѣры борьбы съ ними. М., 1907. 8°, 1 т.

—19.в.2.

2. Технологія.

Водоснабженіе ст. Синельниково Екатеринбургской желѣзной дороги и ст. Синельниково К.-Х.-Севастопольской ж. д. изъ р. Днѣпра. Екатеринославъ, 1907, 1 т.

—21.г.3.

Дроздовъ, В. Пластинчатый окислитель Дибдина въ дѣлѣ биологической обработки сточной жидкости. М., 1907, 1 бр.

—21.6.3.

Ипполитовъ, Н. Домашній телефонъ и телеграфъ. Спб., 1907, 1 т.

—21.а.1.

Папенгутъ, А. Деревянные дома-дачи. Изд. 2-е Спб., 1904, 1 т.

—21.6.4.

Ростовцевъ, Г. Дѣятельность земства по улучшенію водоснабженія въ Дмитровскомъ у. Московской губ. М., 1907, 1 т.

—21.6.5.

Рѣзцовъ, Н. Бумага въ Японіи. Образцы бумагъ. Спб., 1907, 1 папка.

—24.в.1.

Максимовъ, А. Гончарный заводъ. (Приготовление гончарныхъ издѣлій). Спб., 1907, 1 т.

—25.а.1.

3. Сельское хозяйство.

Котельниковъ, В. Объ улучшеніи крестьян. земледѣлія. Спб., 1907, 1 бр.

—30.в.3.

Ронины, Г. Союзы въ сельскомъ хозяйствѣ. Пер. подъ ред. и съ предислов. В. А. Анзимірова. М., 1907, 1 т.

—30.6.14.

Животноводство, С.-х. Сборникъ статей и свѣдѣній за 1906 г. Подъ ред. П. Кулешова. М., 1907, 1 т.

—31.в.2.

Калугинъ, И. Силосованіе кормовъ и значеніе силосованнаго корма въ хозяйствѣ. Изд. 2-е. Спб., 1907. 1 т.

—31.6.12.

Отчетъ, Краткій, Богородицкаго опытнаго поля за время его существованія. 1900—1905 годъ. Курскъ, 1906, 1 бр.

—П¹⁸/90.

Таблицы земскаго опытнаго поля въ Херсонѣ. Табл. I—V. Херсонъ, 1907 (?), 5 л.

—П⁴⁵/100.

Труды Ивановской сельско-хозяйственной опытной станціи П. И. Харитоненко. Вып. 2 и 3. Сумы, 1907, 2 т.

—31.6.10.

Department of Agriculture and Technical Instruction for Ireland. Leaflets №№ 35, 36, 52, 58, 80. Dublin (?), 1906, 5 бр.

—31.6.11.

Архангельскій, С. Вліяніе пересадки хлѣбныхъ растений на урожайность и значеніе ручного труда въ земледѣліи. Спб., 1907, 1 бр.

—32.в.4.

Бертенсонъ, В. Непочатый земельный фондъ. Объ использованіи летучихъ песчаныхъ почвъ. Спб., 1907, 1 т.

—32.6.17.

Голопятовъ, Т. (С. Шараповъ). Пересадка ржи. Переворотъ въ народномъ хозяйствѣ! Влестящій успѣхъ! Невиданный результатъ! М., 1907, 1 бр.

—32.а.1.

Еремѣева, Ю. О мѣрахъ къ улучшенію крестьянскаго сельскаго хозяйства. Кіевъ, 1907, 1 бр.

—32.6.18.

Заломановъ, Н. Смѣшанные посѣвы и сидерация (крестьянскіе посѣвы). Екатеринославъ, 1906. 1 бр.

—32.а.2.

Рабцевичъ, К. Укрѣпленіе дѣйствующихъ овраговъ. Краткій практическій курсъ. Ч. I. Спб., 1907, 1 т.

—32.6.19.

То-же, ч. 2-я. Альбомъ чертежей.

—32.г.1.

Шаллеръ, А. Важнѣйшія искусства удобренія и ихъ примѣненіе въ с. х. Изд. 3-е. М., 1907, 1 т.

—32.в.5.

Шнейдеръ, В. Расхищеніе питательныхъ веществъ нашей почвы. Спб., 1906. 8°, 1 бр.

—32.6.20.

Artificials for Oats and Barley. Print.

at the Farmers Gazette. Dublin? 1 бр.

—32.6.10.

Burd, J. Commercial fertilizers. Sacramento, 1907, 1 бр.

—32.6.11.

Roulston, H. Flax growing in Ireland. Dublin? 1 т.

—32.6.12

Shaw, G. Report of progress in cereal investigations. Sacramento, 1907, 1 бр.

—32.6.13.

Shaw, G. The selection of seed-wheat. Sacramento, 1906, 1 бр.

—32.6.14.

Willis, J. Value of potash to farm crops as indicated by the Rothamsted experiments. ?, 1905, 1 бр.

—32.6.16.

Wright, P. The proper Use of nitrate of soda as a manure. Glasgow, 1901, 1 бр.

—32.6.15.

Бестды по садоводству. Кн. 2-я. М., 1907, 1 т.

—33.6.17.

Бетнеръ, I. и Н. Кичуновъ. Садоводство для начинающихъ и любителей. Цвѣтоводство. Огородничество. Плодоводство. По Бетнеру, переработалъ А. Кичуновъ. Спб., 1907, 1 т.

—33.6.18.

Вильпишевскій, С. Земляная груша, ея культура и значеніе въ хозяйствѣ. Спб., 1906, 1 бр.

—33.а.1.

Вильпишевскій, С. Отзывы печати и сельскихъ хозяевъ о полевой культурѣ земляной груши. Вильна, 1907. (?) 1 бр.

—33.а.2.

Вороновъ, С. Ранняя выгонка фруктовъ и ягодъ. Общедоступное наставленіе для садовниковъ и любителей. Спб., 1907. 8^о, 1 т.

—33.б.19.

Гозаловъ, Н. Курсъ виноградарства. Руководство. Аккерманъ, 1907, 1 т.

—33.б.20.

Каменоградскій, П. Доходное грибоводство. Спб., 1907, 1 т.

—33.б.21.

Кичуновъ, Н. Культура американской крупноплодной клюквы. Спб., 1907, 1 бр.

—33.б.22.

Олексенко, О. Практическіе совѣты по садоводству. Бердянскъ, 1905, 1 бр.

—II³³, 2/8.

П. Г. К. Практическія замѣтки по огородничеству. Ялта, 1907, 1 бр.

—33.б.23.

Труды съѣзда виноградарей и винодѣловъ (10 — 20 февраля 1902 г. М., 1902, 1 т.

—33.в.

Штейнбергъ, П. Грунтовая культура розы. Лучія розы въ рисункахъ и описаніяхъ. Спб., 1907, 1 бр.

—33.в.

Wortmann, J. Die wissenschaftlichen Grundlagen der Weinbereitung und Kellerwirtschaft. Berlin, 1905, 1 т.

—33.б.2

Dyer, V. and E. Shrivell. Manuring of Market Garden Crops. London, 1901 т.

—33.б.1

Гомилевскій, В. Къ вопросу о предохраненіи древесины отъ преждевременной порчи и гніенія. Спб., 1901 бр.

—34.б.

Орловъ, М. Охтенская лѣсная дача состоящая въ вѣдѣніи Императорскаго Лѣсного Института. Спб., 1907. 1 т.

—34.б.

Труды по лѣсному опытному дѣлу въ Россіи. Вып. I—III. Спб., 1907, 3 т.

—34.б.

То-же—Отчетъ по лѣсному опытному дѣлу за 1906 г. Спб., 1907, 1 т.

—34.б.

Совка, Озимая (озимый червь) — новый способъ борьбы съ ней на основаніи изслѣдованій К. Н. Россикова. 2-е исправленное изданіе. Спб., 1905, 1 бр.

—35.б.

Судзиловскій, Н. Яблочный червь или плодояръ. Витебскъ, 1907, 1 т.

—3.5б.

Штейнбергъ, П. Вредныя насѣкомыя и испытанные способы борьбы съ ними. Спб., (?) 8^о, 1 т.

—35.в.

Bioletti, F. Oidium or powdery mildew of the vine. Berkeley, 1907, 1 т.

—35.б.

Volck, W. The California tussock-moth. Sacramento, 1907, 1 бр.

—35.б.

Smith, R. Report of the plant pathologist to July 1, 1906. Sacramento, 1906, 1 бр.

—35.б.

Глуховъ, М. Важнѣйшія медоносныя растенія и способы ихъ разведенія. Спб., 1907, 8^о, 1 т.

—37.б.

Илатовичъ-Горанская, О. Русскій способъ откорма куръ. Спб., 1906, 1 бр. —37.6.14.

Орлова, О. Промысловое птицеводство. Ч. I. и II. Спб., 1907, 2 т. —37.6.15.

Отчетъ, Краткій, о работахъ экспедиціи для научно-промысловыхъ исследованийъ у береговъ Мурмана въ 1906 году. Спб., 1907, 1 т. —37.6.12.

Рыболовство въ бассейнѣ Волги выше Саратова. Выпуски 2 и 4. Спб., 1906/7, 2 т. —37.6.10.

Смирновъ, Н. О зимнемъ тюленьемъ промыслѣ на Каспійскомъ морѣ. Предварительный отчетъ. Спб., 1907, 1 бр. —37.6.11.

4. Статистика.

Докладъ Ярославской губернской общеночной комиссіи. Ярославль, 1907, 1 т. —II^{47/78}.

Науфманъ, И. Планъ пропусковъ черезъ электрическую машину личныхъ карточекъ населенія по первой всеобщей народной переписи. Спб., ? 1 бр. —125^{1Д/25}.

Майо-Смитъ, Р. Статистика и экономія. Перев. подъ ред. Г. Фальборка и В. Чарнолусскаго. М., 1902, 1 т. —40.6.10.

Отчетъ по Семирѣченскому областному статистическому комитету за 1905 г. Вѣрный, 1907 (?), 1 бр. —IV^{82/3}.

Ходскій, Л. Основанія теоріи и техники статистики. 2-ое изд. Спб., 1907, 1 т. —40.6.11.

Зан, С. Соціально-политическія таблицы всѣхъ странъ міра. Год первый 1907/8. ? 1907. 1 т. —41.6.1.

Есиповъ, В. Привислинскій край. Варшава, 1907, 1 т. —41.в.8.

Что нужно всѣмъ знать о Россіи. Статистическій справочникъ. Вып. I. М., 1908, 1 т. —41.а.1.

Essipoff, V. Pologne russe. Esquisse économique et statistique. Varsovie, 1907, 1 бр. —41.в.7.

Statistics, Mortality 1905. Washington, 1907, 1 т. —42.г.5.

Адресь-календарь (Памятная книжка) Архангельской губерніи на 1907 годъ. Архангельскъ, 1907, 1 т. —IV^{1/3}.

Гулишамбаровъ, С. Сравнительная статистика Россіи въ мировомъ хозяйствѣ и въ ряду великихъ державъ въ 1894—1904 гг. Спб., 1907, 1 т. —43.в.2.

Матеріалы къ оцѣнкѣ недвижимыхъ имуществъ Курской губ. Ч. I. Города. Вып. I-й. Г. Курскъ. Курскъ, 1907, 1 т. —II^{18/91}.

Матеріалы къ оцѣнкѣ недвижимыхъ имуществъ Черниговск. губерніи. Ч. 1-я. Города. Выпускъ I. Г. Черниговъ. Черниговъ, 1907, 1 т. —II^{46/111}.

Сборникъ статистико-экономическихъ свѣдѣній по сельскому хозяйству Россіи и нѣкоторыхъ иностранныхъ государствъ. Годъ I. Спб., 1907, 1 т. —43.г.2.

Виды на урожай хлѣбовъ и травъ въ Казанской губерніи къ концу іюня 1907 г. Казань (?), 1907, 1 бр. —II^{13/11}.

Виды на урожай хлѣбовъ и травъ въ Харьковской губерніи по состоянію ихъ къ 5 іюня 1907 г. Харьковъ, 1907, 1 бр. —II^{44/48}.

Состояніе хлѣбовъ въ послѣднихъ числахъ іюня 1907 года у крестьянъ Самарской губерніи. Самара (?), 1907 (?), 1 т. —II^{34/33}.

Prices and supplies of corn, live stock and other agricultural produce (Agricultural statistics 1906). London, 1907, 1 т. —44.б.2.

5. Экономическія науки.

Билимовичъ, А. По поводу книги Д. И. Менделѣева „Къ познанію Россіи“. Кіевъ, 1907. 8^о, 1 бр. —50.б.5.

Менделѣвъ, Д. Дополненія „Къ познанію Россіи“. Изд. 2-е. Спб., 1907, 8^о, 1 т. —50.б.4.

Менделѣвъ, Д. Къ познанію Россіи. Изд. 6-е. Спб., 1907, 8°, 1 т.—50.63.

Аксельродъ, П. Борьба социалистическихъ и буржуазныхъ тенденцій въ русскомъ революціонномъ движеніи. Изд. 2-е. Спб., 1907, 1 т. —51.6.43.

Атлантикусъ. Марксизмъ или теорія наивысшей производительности. Перев. съ нѣмецк. рукописи Я. Э. Либермана. Спб., 1907, 1 т. —51.а.20.

Бертранъ, Л. Исторія демократіи и социализма въ Бельгіи съ 1830 года. Томъ I. Съ предисл. Э. Вандервельда. Перев. съ французск. Е. Лазарева. М., 1907, 1 т. — 51.6.46.

Бюхнеръ, Л. Дарвинизмъ и социализмъ или борьба за существованіе и современное общество. Перев. со 2-го нѣмецк. изд. А. Коварской. М., 1907, 1 т. —51.а.17.

Движеніе, социальное, въ современной Франціи. Сборникъ статей Э. Берта, Г. Лягарделя, Э. Пуже, Ж. Сореля и Г. Эрве. Перев. подъ ред. Л. Козловскаго. М., 1908, 1 т. —51.6.44.

Задачи социалистической культуры. Сборникъ статей Эд. Бернштейна, Эм. Вандервельда, Фр. Гертца, Г. Давида и др. Переводъ съ рукописей. Спб., 1907, 1 т. —51.6.45.

Зомбартъ, В. Почему нѣтъ социализма въ Соединенныхъ Штатахъ? Перев. съ нѣмец. М. Панина. Спб., 1907, 1 т. —51.а.19.

Ивановъ-Разумникъ. Что такое „махаевщина?“ Спб., 1908, 1 т.—51.6.41.

Каутскій, К. Предшественники новѣйшаго социализма. Ч. I. Изд. 3-е. Перев. Е. и И. Леонтьевыхъ. Спб., 1907, 8°, 1 т. —51.6.50.

Комовъ, А. Къ вопросу о теоретическихъ основахъ социалистической программы. Спб., 1907, 1 бр.—51.6.35.

Нуновъ, Г. и Г. Энштейнъ. Теорія прибавочной цѣнности (IV т. Капитала) Карла Маркса. Перев. съ нѣмец. съ примѣчаніями К. Чекерель-Куша. Кіевъ, 1907, 1 т. —51.6.36.

Лабріола, А. Реформа и социальный

переворотъ. Синдикализмъ и социализмъ. Полный перев. съ итальянскаго подъ ред. и съ предисловіемъ В. Тотомианца. Одесса, 1907, 1 т. —51.6.37.

Лафаргъ, П. Изъ исторіи социализма во Франціи. Пер. К. Михайлова. Спб., 1907, 1 т. —51.а.18.

Левитскій, В. Исторія политической экономіи въ связи съ исторіей хозяйственнаго быта. Вып. I. Харьковъ, 1907, 1 т. —51.6.49.

Левъ, Дж. Наша политическая экономія съ точки зрѣнія японцевъ. М., 1907, 1 т. —51.а.21.

Марксъ, К. Капиталь. Критика политической экономіи. Полн. перев. съ 3-го, подготовлен. Ф. Энгельсомъ, нѣмецк. изд. подъ ред. В. Базарова и И. Степанова. Общая редакція А. Богданова. Томъ II, книга 2-ая. М., 1907, 1 т.

То-же — томъ III, кн. 3. Ч. I. М., 1907, 1 т. —51.6.38.

Мерингъ, Ф. Нѣкоторыя замѣчанія о теоріи и практикѣ марксизма. Перев. съ нѣм. подъ ред. Шлихтера. Спб., 1907, 1 бр. —51.6.40.

Мильеранъ, А. Социализмъ-реформизмъ. Перев. съ французск. В. Кауфмана. Спб., 1907 (?), 1 т. —51.6.39.

Письма I. Ф. Беккера, I. Дицгена, Ф. Энгельса и др. къ Ф. А. Зорге и др. Перев. съ нѣм. Политикуса. Съ письмами и биографіей Ф. А. Зорге. Евг. Дицгена. Съ предисловіемъ Н. Ленина. Спб., 1907, 1 т. —51.в.7.

Сталинскій, Е. Новое теченіе въ социализмѣ (Очеркъ „революціоннаго синдикализма“ во Франціи, Итали и Германіи). Спб., 1907, 1 т. —51.6.48.

У. В. Докладная записка къ вопросу о реорганизаціи народнаго хозяйства Россійской Имперіи. Харьковъ, 1906, 1 бр. —51.6.42.

Шоръ, А. Основныя проблемы теоріи политической экономіи. Спб., 1907, 1 т. —51.6.47.

Василевскій, И. Государственный контроль, какъ охранитель народныхъ ин-

тересовъ за границей и въ Россіи (Популярно-критическій очеркъ). Спб., 1907, 1 т. —52.б.20.

Докладъ Совѣта съѣздовъ представителей промышленности и торговли по поводу внесеннаго въ законодательныя учрежденія проекта подоходнаго налога. Спб., ?, 1 бр. —52.в.4.

Дроздовъ, І. Какъ современное земство облагаетъ мѣстное населеніе? Черниговъ, 1907, 1 бр. —52.б.14.

Измѣненія, послѣдовавшія въ первоначальной смѣтѣ доходовъ и расходовъ Министерства Внутреннихъ Дѣлъ на 1906 годъ. Спб., 1906, 1 бр. —52.в.8.

Максимовъ, В. Законъ 2 января 1906 г. о дополнит. промыслов. налогѣ съ предприятий и на личныя промысловыя занятія и инструкціонныя правила по примѣненію закона 2 янв. 1906 г. М., 1906, 1 т. —52.б.21.

Мигулинъ, П. Настоящее и будущее русскихъ финансовъ. Харьковъ, 1907, 1 т. —52.б.22.

На что государству нужны средства, откуда оно ихъ получаетъ и на что расходуетъ? Владиміръ, 1907, 1 т. —52.б.15.

Николаевъ, И. Къ вопросу о газетныхъ публикаціяхъ. Обращеніе права печатанія публикацій въ государственную регалию. М., 1907, 1 бр. —52.б.23.

Новицкій. О податяхъ и налогахъ. Спб., (?), ?, 1 бр. —52.а.1.

Озеровъ, И. Какъ расходуются въ Россіи народныя деньги? Критика русскаго расходнаго бюджета и государственннй контроль. 2-е изд. М., 1907, 1 т. —52.б.16.

Озеровъ, И. Основы финансовой науки. Вып. 1. Ученіе объ обыкн. доходахъ. 2-е изд. М., 1908, 1 т. —52.в.10.

Озеровъ, И. Русскій бюджетъ, доходный и расходный. М., 1907, 1 т. —52.б.17.

Рафесъ, М. Какъ собираются и куда расходуются народныя деньги въ Россіи и иностранныхъ государствахъ? Цифры,

факты и свѣдѣнія изъ жизни Россіи и иностранныхъ государствъ. Спб., 1907, 1 т. —52.а.2.

Самофаловъ, В. Косвенные налоги и подоходный налогъ (Къ введенію въ Россіи подоходнаго налога). Популярный критическій очеркъ. Спб., 1907, 1 т. —52.в.11.

С—мъ. Къ вопросу о пересмотрѣ промысловаго налога. Харьковъ, 1907, 1 бр. —52.б.18.

С—мъ. Промысловый налогъ и земства. Отт. изъ „Горнозав. Лист.“ № 70 за 1907 г. Харьковъ, 1907, 8°, 1 бр. —52.б.24.

Смѣта доходовъ и расходовъ Министерства Народнаго Просвѣщенія на 1906 годъ. Спб., 1905, 1 т. —52.в.5.

Смѣта доходовъ и расходовъ Святейшаго Правительствующаго Синода на 1906 годъ. Спб., 1905 (?), 1 т. —52.в.6.

Смѣта доходовъ и расходовъ специальныхъ средствъ Министерства Народнаго Просвѣщенія на 1906 г. Части I и II. Спб., 1905, 2 т. —52.в.9.

Смѣта доходовъ и специальныхъ средствъ Министерства Внутреннихъ Дѣлъ на 1906 годъ. Съ приложеніями. Спб., 1905, 1 т. —52.в.7.

Сообщеніе свѣдѣній о приходе-расходѣ земскихъ средствъ Костромскаго уѣзда на будущій 1906 г. Кострома, 1905, 1 бр. —II¹⁷, 1/4.

Ходскій, Л. Государственное хозяйство. Курсъ финансовой науки. Изд. 3-е, пересмотрѣнн. и дополненное. Вып. I. Спб., 1907, 1 т. —52.б.19.

Журналы засѣданія съѣзда дѣятелей по мелкому кредиту Подольской губерніи 7, 8, 9, 10 и 11 декабря 1906 года. Каменецъ-Подольскъ, 1907 (?), 1 т. —53.в.3.

Отчетъ о съѣздѣ представителей учреждений мелкаго кредита Кубанской области въ г. Екатеринодарѣ съ 20 по 23 ноября 1906 г. Екатеринодаръ, 1907, 1 т. —53.б.7.

Русскіе банки. Перечень городовъ и селеній, въ коихъ находятся кредит-

ныя учрежденія и ихъ филиальныя отдѣленія. Къ 15 апр. 1907 г. Спб., 1907. 4^о, 1 бр. —53.г.1.

Труды I съѣзда представителей учреждений мелкаго кредита Уфимской губерніи (20 января—2 февраля 1907 г.) Уфа, 1907, 1 т. —53.в.4.

Riesser. Historja rozwoju wilkich banków niemieckich. Ze szczególnem uwzględnieniem dazności koncentracyjnych. Z 2-go wydania niemieckiego, z upowaznienia autora, pszelozyl Stanislaw Karpinski. Warshawa, 1907, 1 т. —53.6.6.

Гольдштейнъ, I. Синдикаты и тресты и современная экономическая политика. Т. I. М., 1907. 8^о, 1 т. —54.в.6.

Журналы засѣданій II очереднаго съѣзда представителей промышленности и торговли, состоявшагося 22, 23 и 24 мая 1907 года въ Москвѣ. Спб., 1907, 1 бр. —54.в.5.

Книга, Адресная, фабрично-заводской и ремесленной промышленности всей Россіи. Подъ ред. А. В. Погочева. Изд. 2-е (1907/8 г.), исправленное и значит. дополненное. Спб., 1907 (?), 1 т. —54.в.7.

Марголіусъ, А. Соляные промыслы Закавказья: ихъ прошлое, современное состояніе и возможное будущее. Тифлисъ, 1906, 1 т. —54.6.7.

Приложенія къ докладу (Ярославской губернской земской управы) по отдѣленію оцѣнки фабрикъ и заводовъ на 1907 годъ. Ярославль, 1906, 1 бр. —Ц.47.77.

Промышленность, Желѣзорудная и марганцовая, южной Россіи въ 1906 году. Харьковъ, 1907, 1 т. —54.в.4.

Промышленность, Каменноугольная, Западной, Уральской, Замосковской и Кавказской горныхъ областей въ 1906 г. Харьковъ, 1907, 1 бр. —54.6.8.

Уставъ Общества для содѣйствій улучшенію и развитію мануфактурной промышленности. Изданіе 1907 года. М., 1907, 1 бр. —54.а.3.

Руландъ. Ученіе объ установленіи цѣнъ на хлѣбные товары. Практиче-

ское руководство для лицъ, заинтересованныхъ въ хлѣбномъ дѣлѣ. Переводъ съ нѣм. подъ ред. А. Волкова. Спб. 1908. 8^о, 1 т. —55.6.

Удинцевъ, В. Русское торгово-промышленное право. Кіевъ, 1907, 1 т. —55.6.

Вѣдомость о лично-присвоенномъ въ которомъ служащимъ казенныхъ желѣзныхъ дорогъ содержаніи и лично присвоенномъ квартирномъ довольствіи на 1906 годъ. Спб., 1906, 1 т. —56.г.

Вѣдомости штатнаго содержанія квартирнаго довольствія служащихъ казенныхъ желѣзныхъ дорогъ на 1906 годъ. Спб., 1906, 1 т. —56.г.

Матеріалы особаго совѣщанія о нуждахъ с.-х. промышленности по вопросу о мѣстныхъ дорогахъ. Спб. 1904(?) 20 т. и бр. —56.г.

Отчетъ. Краткій, о работахъ, произведенныхъ Совѣтомъ съѣздовъ представителей промышленности и торговли по желѣзнодорожному вопросу. Спб. 1907 (?), 1 т. —56.г.

Печновскій, В. Современные задачи русской желѣзнодорожной политики и мѣстныя желѣзныя дороги. Спб. 1907, 1 т. —56.в.

Сибиряковъ, А. О путяхъ сообщенія Сибири и морскихъ сношеніяхъ ея съ другими странами. Спб., 1907, 1 т. —56.6.

С—мъ. Къ пересмотру тарифовъ на каменный уголь и антрацитъ. Харьковъ, 1907, 1 бр. —56.6.

А., Н. Удѣльные имущества, съ точки зрѣнія дѣйствующаго законодательства. М., 1907. 1 бр. —57.а.11.

Б., В. Какъ правительство рѣшаетъ аграрный вопросъ? Спб., 1906. 1 бр. —57.а.12.

Билимовичъ, А. Землеустроительныя задачи и землеустроительное законодательство Россіи. Кіевъ, 1907. 1 т. —57.в.7.

Грабскій, В. Къ аграрному вопросу въ Царствѣ Польскомъ. Спб. 1907. 1 бр. —57.6.20.

- Демчинский, Н.** Рѣшеніе аграрнаго вопроса. 2-е изд. книги „Нужды сельскаго хозяйства“. Спб., 1907. 1 т. —57.б.30.
- Деревенский, С.** Про землю. Изд. второе, исправленное и дополненное. М., 1907. 1 бр. —57.а.3.
- Джорджъ, Г.** Да придетъ царствіе твое. Рѣчь объ освобожденіи земли. Перев. съ англійск. С. Николаева. М., 1906. 1 бр. —57.а.13.
- Диллетантъ.** Попытка сказать правдивое слово о земельномъ вопросѣ. М., 1907. 1 т. —57.а.14.
- Ермоловъ, А.** Слово о землѣ. Спб., 1907. 1 т. —57.б.31.
- Зиновьевъ, Н.** На современные темы. III. Земельный вопросъ. Спб., 1907. 1 т. —57.б.32.
- Кривицкий, Л.** Аграрный вопросъ. Перев. подъ ред. автора. Изд. „Луча“. Спб., 1907. 1 т. —57.б.33.
- Кривицкий, Л.** Аграрный вопросъ. Перев. съ польск. подъ ред. Г. Алексинскаго и П. Орловскаго. Спб., 1906. 1 т. —57.б.34.
- Лисенновъ, Г.** Земельный вопросъ (о томъ, что можно сдѣлать для поднятія благосостоянія крестьянъ). Спб., 1907. 1 т. —57.б.35.
- Лохтинъ, П.** Аграрная программа. М., 1907. 1 бр. —57.б.36.
- Лохтинъ, П.** Какъ сдѣлаться крестьянамъ богаче? М., 1907. 8^о, 1 бр. —57.б.37.
- Николаевъ, С.** Въ защиту проекта земельной реформы Генри Джорджа. М., 1906. 1 бр. —57.а.15.
- Письмо Л. Н. Толстого къ крестьянину о землѣ (О проектѣ Генри Джорджа).** М., 1906. 1 бр. —57.а.16.
- Р—П., В.** Сущность аграрнаго вопроса. Варшава, 1906. 1 бр. —57.б.38.
- Сборникъ** узаконеній и распоряженій правительства, касающихся крестьянскаго землеустройства и землепользованія. Спб., 1907. 1 т. —57.в.8.
- С., Н.** Аграрныя программы социалистическихъ партій въ западной Европѣ и Россіи. М., 1906. 1 бр. —57.а.17.
- Сѣдельниковъ, Т.** Борьба за землю въ Киргизской степи (Киргизскій земельный вопросъ и колонизаціонная политика правительства). Спб., 1907. 1 т. —57.б.26.
- Труды** Полтавскаго Общества Сельскаго Хозяйства по аграрному вопросу. За сентябрь 1905 г.—май 1906 г. Полтава, 1906. 1 т. —57.б.27.
- Чупровъ, А.** Мелкое земледѣліе и его основныя нужды. Съ прилож.: Къ вопросу о значеніи минеральныхъ удобреній въ русскихъ хозяйствахъ, особенно крестьянскихъ. Спб., 1907. 1 т. 2 экз. —57.б.39.
- Шингаревъ, А.** Какъ предполагала надѣлить крестьянъ землею партія народной свободы во второй Государственной Думѣ. 2 экз. Спб., 1907. 1 бр. —57.б.28.
- Шнейдеръ, В.** Къ аграрной реформѣ. Спб., 1907. 1 бр. —57.б.40.
- Verschuldung.** Die ländliche, in Preussen. Teil. II. Preussische Statistik № 121. Berlin, 1906. 4^о, 1 т. —57.г.2.
- Антоновъ, М.** Профессіональные союзы. Спб., 1907. 1 бр. —58.а.1.
- Бернштейнъ, Э.** Забастовка. Ея сущность и дѣятельность. Спб., 1907. 1 т. —58.а. 31.
- Бернштейнъ, Э.** Стачка. Перев. съ нѣмецк. подъ ред. А. Ю. Блоха. Спб., 1907. 1 т. —58.а.27.
- Брагинъ, М. и М. Мининъ.** Кооперативы. Спб., 1907 (?). 1 т. —58.б.8.
- Бѣлявскій, Н.** Домашняя прислуга во Франціи. Соціально-юридическій очеркъ. Юрьевъ, 1907. 1 т. —58.б.39.
- Движеніе,** международное професіональное, 1903—1904 гг. Отчетъ международнаго секретариата професіональныхъ союзовъ. Перев. съ нѣмецк. подъ ред. и съ предисл. Н. Рязанова. Спб., 1907. 1 т. —58.а.28.
- Дмитріевъ, К.** Изъ практики професіональнаго движенія въ Россіи. Организация союзовъ. Одесса, 1907. 1 т. —58.б.36.

- Зельгеймъ, В.** Въ единеніи сила. М., 1907. 8^о, 1 т. —58.а.30.
- Зорге, Ф.** Рабочее движеніе въ Со-единенныхъ Штатахъ. Перев. съ нѣм. Цедербаума и Гойхбарга. Спб., 1907. 1 т. —58.б.37.
- Лагарделль, Г.** Всеобщая стачка и социализмъ. Международная анкета. Мнѣнія и документы. Перев. съ франц. Г. Оленевъ. Спб., 1907. 1 т. —58.б.33.
- Леруа, М.** Эволюція государственной власти (Синдикаты чиновниковъ). Пер. съ франц. В. С. Елпатьевскаго. Спб., 1907. 1 т. —58.б.26.
- Луи, П.** Исторія синдикальнаго движенія во Франціи. 1789—1906. Перевелъ П. Спивакъ. Одесса, 1907. 1 т. —58.б.35.
- Луи, П.** Рабочій и государство. Сравнительная исторія законодательства о трудѣ въ обѣихъ частяхъ свѣта. Перев. съ французскаго. Спб., 1907. 1 т. —58.б.27.
- Максимовъ, В.** Артели биржевыя и трудовыя съ разъясненіями Правительствующаго Сената. М., 1907. 8^о, 1 т. —58.б.34.
- Миклашевскій, А.** Арбитражъ и соглашеніе въ промышленныхъ спорахъ. Юрьевъ-Дерптъ, 1907. 1 т. —58.б.38.
- Мюллеръ, А.** Рабочіе секретариаты и страхование рабочихъ въ Германіи. Съ предислов. и статьей проф. И. Х. Озерова: Наши новые проекты по рабочему законодательству и классовая политика предпринимателей. М., 1907. 1 т. —58.б. 28.
- Отчетъ** объ участіи Совѣта съѣздовъ представителей промышленности и торговли въ работахъ Министерства Торговли и Промышленности по рабочему вопросу. Спб., ?, 4 бр. —58.в.12.
- Палянскій, Н.** Стачки рабочихъ и уголовный законъ. Спб., 1907. 1 т. —58.б.29.
- Помощь, Въ, рабочему.** Сборникъ статей о профессиональномъ и кооперативномъ движеніи. М., 1907. 1 т. —58 а.29.
- Святловскій, В.** Профессиональное движеніе въ Россіи. Спб., 1907. 1 т. —58.б.30.
- Солнцевъ, С.** Рабочіе бюджеты въ связи съ теоріей „объединяя“. Социально-экономическій очеркъ по даннымъ берлинской бюджетной статистики. ? 1907. 1 т. —58.б.33.
- Сувиоровъ, Н.** Безработица и страхование отъ ея послѣдствій въ Западной Европѣ. Спб., 1907. 1 т. —58.б.31.
- Statistique des grèves en Belgique 1901—1905.** Bruxelles, 1907. 1 т. —58.в.13.
- Аверинъ, Н.** Переселенческій вопросъ и общественныя организаціи. Спб., 1907. 1 бр. —59.б.13.
- Галкинъ - Враскій.** Трудовая помощь въ неурожайныхъ губерніяхъ съ сентяб. 1905 г. по дек. 1906 г. Предварительный отчетъ. Спб., 1907. 1 т. —59.в.16.
- Глѣбовъ, А.** Что могутъ дать переселенія крестьянству? Спб., 1907. 1 бр. —59.б.13.
- Дитмаръ, Н., фонъ.** Разборъ основныхъ положеній правительственнаго проекта обязательнаго страхованія инвалидности и старости. Харьковъ, 1907. 1 бр. —59.б.9.
- Журналъ** совѣщанія земскихъ страховыхъ агентовъ, созваннаго (Черниговской) губернской земской управой въ январѣ 1907 года, Черниговъ, 1907. 1 т. —П⁴⁶/11.
- Кедровъ, І.** По голоднымъ мѣстамъ. М., 1907. 1 т. —59.в.18.
- Призрѣніе,** Общественное и частное въ Россіи. Спб., 1907. 1 т. —59.в.17.
- С-мъ.** Проектъ обязательнаго страхованія инвалидности и старости Харьковъ, 1907. 1 бр. —59.б.9.
- Энгельсъ, Ф.** Жилищный вопросъ. Перев. со 2-го нѣм. изд. подъ ред. П. Румянцева. Спб., 1907. 8^о, 1 т. —59.б.11.
- Report. XXV annual, of the State Board of Charity of Massachusetts, january 1904.** Boston, 1904. 1 т. —59.б.10.

6.—Соціологія и право.

- Анархизмъ.** Сборникъ. Статьи Элизе Реклю, Б. Р. Тэккера, Д. У. Маккэя. П. Крапоткина, Л. Н. Толстого и др. Спб., 1907. 1 т. —61.6.14.
- Будиловичъ, А.** Вопросъ объ окраинахъ Россіи, въ связи съ теоріей самоопредѣленія народностей и требованіями государств. единства. Спб., 1906. 1 бр. —61.а.35.
- Вигуру, Л.** Соціальная эволюція въ Австралазіи. Спб., 1907. 1 т.—61.а.25.
- Гагенъ, В.** Борьба съ народнымъ пьянствомъ (Попечительства о народн. трезвости, ихъ современное положеніе и недостатки). Спб., 1907. 1 т. —61.в.5.
- Гомельскій процессъ.** Подробный отчетъ. Спб., 1907. 1 т. —61.6.28.
- Грушевскій, М.** Единство или распаденіе Россіи? Спб., 1907. 1 бр. —61.а.33.
- Грушевскій, М.** Національный вопросъ и автономія. Спб., 1907. 1 бр.—61.а.34.
- Дубновъ, С.** Письма о старомъ и новомъ еврействѣ (1897—1907). Систематически обработанное и дополнен. изданіе. Спб., 1907. 1 т. —61.6.23.
- Леона, Э.** Синдикализмъ. Пер. съ италъ. Г. Кирдецова. М., 1907. 1 т. —61.6.24.
- Ломброзо, Ц.** Анархисты. Криминально-психологическій и соціологическій очеркъ. Пер. съ 2-го италъ. дополн. изд. Одесса, 1907. 1 т. —61.а.26.
- Любчетичъ, И.** Проектъ организаціи городского сословія и трудовыхъ колоній. Харьковъ, 1907. 1 бр.—61.6.27.
- Лялина, М.** Академическая женщина во Франціи. Составлено по Реваль. Спб., 1907. 1 т. —61.6.26.
- Николаевъ, А.** Народная газета. Спб., 1907. 1 бр. —61.а.27.
- Павловъ, И.** Очистка челоѳчества. М., 1907. 1 бр. —61.а.28.
- Плетневъ, А.** Принципы будущаго соціального строя. Спб., 1907. 1 бр. —61.а.36.
- Руссо, Ж.-Ж.** О причинахъ неравенства (De l'inegalité parmi les hommes). Перев. съ франц. подъ ред. и съ предисл. С. Южакова. Спб., 1907. 1 т. —61.6.25.
- Свобода и трудъ.** Анархизмъ—синдикализмъ. Сборникъ I. Спб., 1907. 1 т. —61.а.29.
- Синдикализмъ.** Сборникъ. Статьи Э. Пуже, Фабри, А. Лабріола и др. Спб., 1907. 1 т. —61.а.30.
- Сліозбергъ, Г.** Правовое и экономическое положеніе евреевъ въ Россіи (Изъ матеріаловъ по еврейскому вопросу). Спб., 1907. 1 т. —61.6.29.
- Товарищъ Зяма.** Основы пролетарскаго сіонизма и „критика“ Бунда (два письма къ рабочимъ). М., 1907. 1 бр. —61.а.31.
- Трубецкой, С.** Собраніе сочиненій. Т. I. М., 1907. 1 т. —61.6.30.
- Хавкина, Л.** Какъ люди научились писать и печатать книги? Очеркъ изъ исторіи культуры. М., 1907. 1 т. —61.а.32.
- Абрамсонъ, В.** Основные начала новаго Положенія о выборахъ въ Государственную Думу 3-го іюня 1907 г. съ тремя приложеніями. Мелитополь, 1907. 1 т. —62.а.46.
- Аксельродъ, П.** Народная Дума и рабочій съѣздъ. 2-е изданіе. Спб., 1907. 1 т. —62.а.47.
- Амфмтеатровъ, А. и Е. Аничковъ.** Побѣдоносцевъ. Спб., 1907. 1 т.—62.а.65.
- А-финъ, С.** Донское казачество прежде и теперь (Краткая исторія донскихъ казаковъ). М., 1907. 1 т. —62.а.48.
- Василевичъ, В.** Записки депутата второй Государственной Думы. Спб., 1907. 1 бр. —62.а.49.
- Велиховъ, Б.** Теорія и практика пропорціональнаго представительства. Спб., 1907. 1 т. —62.6.53.
- Винаверъ, М.** Конфликты въ первой Думѣ. Спб., 1907. 1 т. —62.6.67.
- Волгинъ, А.** Объ арміи. Спб., 1907. 1 т. —62.а.50.
- Водовозовъ, В.** Какъ производятся выборы въ Государственную Думу по

- закону 3 июня 1907 года. 2 экз. Спб., 1907. 1 бр. —62.6.54.
- Вопросы, Очередные.** Сборникъ статей. № 1, Деснянецъ. О „меньшевицкихъ“ друзьяхъ „справа“.—Г. Линдовъ. Три теченія.—Б. Авиловъ. Современное политическое положеніе и др. Спб., 1907. 1 т. —62.6.55.
- Вырѣзки** изъ разныхъ газетъ съ 1 октября 1906 г. по 20 февраля 1907 г. по вопросамъ современной политической жизни. 7 тетрадей.—62 г.2.
- Гань, К.** Роспускъ парламентовъ. (Очеркъ теоріи и исторіи права роспуска). Ростовъ-на-Д., 1907. (?), 1 т. —62.6.56.
- Герье, В.** О программѣ партіи „Народной свободы“. М., 1906. 1 бр. —62.6.78.
- „Голосъ жизни“. Сборникъ первый. Статьи Б. Авилова, Н. Л., Деснянца, Петровскаго и Верейна. Спб., 1907. 1 т. —62.6.69.
- Голубевъ, В.**—Вторая Государственная Дума. Спб., 1907. 1 бр.—62.а.61.
- Гордѣенко, Я.** Отвѣтственность министровъ. Исключительныя положенія. Спб., 1907. 1 бр. —62.а.63.
- Горнъ, В.-В. Мечъ.**—Череванинъ. Общественныя силы и ихъ борьба въ русской революціи. М., 1907. 1 т. —62.6.71.
- Д.** 1905 и 1906 гг. въ Петербургскомъ Университетѣ. Спб., 1907. 1 т. —62.а.65.
- Дайси, А.** Основы государственнаго права Англии. [Перев. съ 6-го англ. изд. подъ ред. П. Виноградова. Изд. 2-е. М., 1907. 1 т. —62.а.66.
- Данъ, Ф.** Соціалдемократія въ революціяхъ Лондонскаго съѣзда. (Мысли и замѣтки). Спб., 1907. 1 т.—62.6.66.
- Данъ, Ф.** Новый избирательный законъ 3-го июня 1907 года. Спб., 1907. 1 бр. —62.а.51.
- Деревенскій, С.** Откуда смута? (Редакція А. К. Ерманскаго). Спб., 1907. 1 бр. —62.а.52.
- Дума, Государственная.** Указатель къ стенографическимъ отчетамъ (поименный и предметный) 1906 г. Сессія Редактировалъ А. Пиленко. Спб. 1907. 1 бр. —62.в.13.
- Дѣятельность** социалдемократической фракціи во второй Государственной Думѣ. 1 бр. —62.а.53.
- Жорданія, Н.** Происхожденіе и развитіе политическихъ партій въ Германіи. Спб., 1907. (?), 1 т. —62.6.57.
- Ильбертъ, К.** Техника англійскаго законодательства. Перев. А. Нольде. Изд. „Журн. М ва Юстиціи“ 1906 г. Спб., 1907. 1 т. —62.6.83.
- Каминна, А. и В. Набоковъ.** Вторая Государственная Дума. Спб., 1907. 1 т. —62.6.58.
- Карта** выборовъ во вторую Государственную Думу. Одесса, 1907. 1 листъ. —62. г. 3.
- Кіевскій и Одесскій** погромы въ послѣдованіяхъ сенаторовъ Турау и Кузьминскаго. Спб., 1907 (?). 8°, 1 т. —62.6.64.
- Клейнершехетъ, И.** Дѣло объ октябрьскомъ погромѣ въ Симферополѣ. Симферополь, 1907. 1 т. —62.6.68.
- Крестьянство** и революція въ Россіи. 1) Н. Саваренскій. Экономическое движеніе крестьянства въ Россіи.—2) П. Маревъ. Политическая борьба крестьянства въ Россіи.—3) Вл. Горнъ. Роль крестьянства въ русской революціи (Борьба общественныхъ силъ въ русской революціи, вып. III). М., 1907. 1 т. —62.6.59.
- Кузьминъ-Караваевъ, В.** Изъ эпохи освободительнаго движенія. Вып. II. 17 окт. 1905 г.—8 июля 1906. Спб. 1907. 1 т. —62.6.74.
- Кульчицкій, К.** (Мазовецкій). Автономія и федерація въ современныхъ конституціонныхъ государствахъ. Перев. съ польск. А. Паткина съ дополненіями, измѣненіями и предисловіемъ автора для русскаго изданія. М., 1907. 1 т. —62.6.60.
- Купчинскій, Ф.** Портъ-Артурскіе „герои“. Къ процессу генераловъ Стеселя, Фока, Смирнова, Рейса и др. М., 1907. 1 т. —62.6.82.

- Лажневъ, В.** Господа дворяне. Спб., 1907. 1 бр. —62.а.54.
- Майковъ, А.** Революціонеры и черносотенцы. Спб., 1907. 1 бр. —62.б.72.
- Могилянскій, М.** Первая Государственная Дума. Спб., 1907. 1 т. —62.б.81.
- Молотъ, Э.** Русская армія и революція. М., 1907. 1 т. —62.а.55.
- Муромцевъ, С.** Внутренній распорядокъ Государственной Думы. Наказъ Г. Д. и временныя правила. М., 1907. 1 т. —62.б.76.
- Никитинъ, Н. и И. Степановъ.** Дѣятельность второй Государственной Думы. Сборникъ статей. Вып. I. М., 1907. 1 т. —62.а.56.
- Обнинскій, В.** Внѣ закона. Лѣтопись русской революціи. М., 1907. 1 т. —62.в.11.
- Петрищевъ, А.** Два избирательныхъ закона. Спб., 1907. 1 бр. —62.а.57.
- Петровскій, А.** Донскіе депутаты во II-ой Государственной Думѣ (Историческая справка). Правда о думской казачьей фракціи. Спб., 1907. 1 т. —62.а.58.
- Пиленко, А.** Русскіе парламентскіе прецеденты (Порядокъ дѣлопроизводства въ Госуд. Думѣ). Спб., 1907. 1 т. —62.а.64.
- Плехановъ, Г.** Замѣтки публициста. Новыя письма о тактикѣ и безтактности Спб., 1907. 1 т. —62.б.61.
- Плехановъ, Г.** Мы и они. Спб., 1907. 1 т. —62.б.77.
- Савичъ, Г.** Новый государственный строй Россіи. Справочная книга. Спб., 1907. 1 т. —62.в.12.
- С. В.** Проектъ практическихъ реформъ сообразно манифеста. 17 окт. М., 1907. 1 бр. —62.б.79.
- Семеновъ, Л.** Диктаторъ. Политическая фантазія. Изд. 2-е. М., 1907. 1 бр. —62.б.75.
- Семеновъ, Л.** Ивановъ 16-й и Соколовъ 18-й (Политическая фантазія. Продолженіе „Диктатора“). М., 1907. 1 бр. —62.б.73.
- С. М.** Зачѣмъ лѣвымъ первой и второй Думы нужны были анархія и разореніе русскаго народа? Спб., 1907. 1 бр. —62.б.70.
- Снарскій, А.** Объ участіи народа въ управленіи Государствомъ (Историческій очеркъ). Изд. 2-е. Спб., 1907. 1 т. —62.а.60.
- Темы дня.** Сборникъ статей Люксембургъ, Львовой, Новоселова и Орловскаго. Спб., 1907. 1 т. —62.б.62.
- Троцкій, Н.** Туда и обратно. Спб., 1907. 1 т. —62.а.59.
- Урусовъ, С.** Записки губернатора. Кишиневъ, 1903—1904. М., 1907. 8^о, 1 т. —62.а.62.
- Цитронъ, А.** 103 дня второй Думы. Спб., 1907. 1 т. —62.б.80.
- Череванинъ.** Лондонскій съѣздъ Р. С. Д. Р. П. 1907 г. Съ приложеніемъ принятыхъ резолюцій и ихъ проектовъ. Спб. (?) 1907. 1 т. —62.б.63.
- Шафрановъ, Н.** Къ избирателямъ въ 3-ю Государственную Думу. Спб., 1907. 1 бр. —62.б.84.
- Корниловъ, А.** Изъ исторіи вопроса объ избирательномъ правѣ въ земствѣ. Спб., 1906. 1 т. —63.а.3.
- Редлихъ, I.** Англійское мѣстное управленіе. Перев. съ нѣм. подъ ред. В. Ельяшевича. Т. I. Спб., 1907. 8^о, 1 т. —63.б.5.
- Сборникъ постановленій Яренскаго уѣзднаго земскаго собранія за 1869—1901 годы.** Вологда, 1904. 1 т. —П^{7,10}/₁.
- Сборникъ, Систематическій, постановленій Грязовецкаго уѣзднаго земства. 1870—1902 гг.** Т. I, II, III. Вологда, 1906—7. 3 т. —П^{7,3}/₂.
- Шингаревъ, А.** Мелкая земская единица или волостное земство. 2 экз. Спб., 1907. 1 бр. —63.б.4.
- Мартенъ, Г.** На все свои причины. На память матерямъ —крестьянкамъ Олонецкаго края. Петрозаводскъ, 1907. 1 бр. —65.а.4.
- Навичъ, Неурожай и голодъ.** Спб. (?), 1907. 1 т. —65.а.3.

Семеновъ, С. Крестьянскія бѣды. М., 1907. 1 т. —65.а.5.

Собственность, Земельная, по закону 9 ноября 1906 года. Спб., 1907. 1 т. —65.б.4.

Суринъ, М. Что говорятъ крестьяне о своихъ нуждахъ. М., 1907. 1 т. —65.а.6.

Чернышевъ, И. Задача Государственной Думы въ области реформы крестьянскаго права. 2 экз. Спб., 1907. 1 бр. —42^{9,28}/₃₈

Чернышевъ, И., А. Лосицкій, и П. Масловъ. Крестьянское право и община предъ Государственной Думой. Спб., 1907. 1 т. —65.б.5.

Шингаревъ, А. Вымирающая деревня. Опытъ санитарно-экономическаго изслѣдованія двухъ селеній Воронежскаго уѣзда. Изд. 2-е. Спб., 1907. 1 т. —65.б.6.

Беренштамъ, В. Около политическихъ. Изъ путевыхъ впечатлѣній поѣздки въ „гиблыя мѣста“—Якутскую область. Спб., 1907. 1 т. —68.а.3.

Лопухинъ, А. Изъ итоговъ служебнаго опыта. Настоящее и будущее русской полиціи. М., 1907. 1 т. —68.а.1.

Петражицкій, Л. Теорія права и государства въ связи съ теоріей нравственности. Томъ I. Спб., 1907. 1 т. —68.в.5.

Уставъ Общества вспомоществованія политическимъ ссыльнымъ и заключеннымъ. Спб., 1907. 1 бр. —68.б.6.

Устиновъ, В., И. Новицкій и М. Гернетъ. Основные понятія русскаго государственнаго, гражданскаго и уголовнаго права. Общедоступные очерки. М., 1907. 1 т. —68.б.7.

Цыперовичъ, Г. За полярнымъ кругомъ. Десять лѣтъ ссылки въ Колымскѣ. Спб., 1907. 1 т. —68.б.8.

Цѣль и программа (сѣзда Общества вспомоществованія политическимъ ссыльнымъ и заключеннымъ). Спб., 1907. 1 бр. —68.а.2.

Чарнолускій, В. Сборникъ законовъ

и справочныхъ свѣдѣній о печати собраніяхъ, сѣздахъ, лекціяхъ, народныхъ чтеніяхъ и т. д. М., 1907. 1 т. —68.б.5.

Шефферъ, М. Среди арестантовъ. Спб., 1907. 1 т. —68.б.

Акты, Законодательные, переходнаго времени. 1904—1906 гг. Изд. 2-е, просмотрѣнное и дополненное по 1 января 1907 года. Подъ редакціей пр.-доп. Н. И. Лазаревскаго. Спб., 1907. 1 т. —69.а.1.

Коревъ, Н. Объ изданіяхъ законовъ Россійской Имперіи. 1830—1906. Дополненіе къ изданному въ 1900 г. Сборнику свѣдѣній объ изданіяхъ Свода Законовъ. Спб., 1907. 1 т. —69.в.2.

7.—Образованіе.

Обозрѣніе преподаванія наукъ на Оренбургскихъ высшихъ курсахъ А. О. Киселева въ 1906—1907 г. Оренбургъ, 1907. 8^о, 1 бр. —72.а.2.

Петражицкій, Л. Университетъ и наука. Опытъ теоріи и техники университетскаго дѣла и научнаго самообразованія. Съ приложеніями: о высшихъ специальныхъ учебныхъ заведеніяхъ и о среднемъ образованіи. Т. I. Теоретическія основы. Спб., 1907. 1 т. —72.б.4.

8.—Разныя.

Богословскій, С. Санитарное описаніе заведеній мелкой промышленности Богородскаго уѣзда. М., 1907. 1 т. —II²¹/₉₀.

Клейманъ, А. Матеріалы по демографіи С.-Петербурга. Медико-статистическій очеркъ движенія населенія г. С.-Петербурга за 25 лѣтъ (1881—1905 г.).—(Диссертация 1906—7 № 3). Спб., 1906. 1 т. —81.б.7.

Обзоръ мѣропріятій Кромскаго земства въ холерныя эпидеміи прошлыхъ лѣтъ. Кромь, 1905. 1 т. —II^{27,7}/₈.

Отчетъ, Медицинскій, о заболѣвае

мости населенія по Ананьевскому уѣзду за 1905 годъ. Ананьевъ, 1907. 1 т.

—II^{45,3/13}.

Петровъ, Н. Очеркъ дѣятельности Русскаго Хирургическаго Общества Пирогова за 25 лѣтъ 1882—1907 гг. Спб., 1907. 1 т.

—81.в.23.

Протоколы Бердянскаго уѣзднаго земскаго врачебнаго совѣта созыва 28 февраля, 1 марта и 12 мая 1905 года. Бердянскъ, 1905. 1 т.

То-же—созыва 19 августа 1906 г. съ прилож. Бердянскъ, 1906. 1 т.

—II^{39,2/9}.

Рѣки Амурскаго бассейна (Шилка, Амуръ и Сунгари) въ санитарномъ отношеніи. Отчетъ по командировкѣ доктора медицины А. В. Чирикова. 1904 г. Спб., 1905. 1 т.

—81.в.21.

Скибневскій, А. Обращаемость фабричнаго населенія Московской губерніи въ лѣчебныя заведенія за 1901—1903 гг. М., 1907. 1 т.

—II^{21/89}.

Уваровъ, М. и Л. Лялинь. Охрана жизни и здоровья работающихъ. Систематическое изложеніе профессиональной гигиены. М., 1907. 1 т.

—81.в.22.

Richter, W. Geschichte der Medicin in Russland. Erster Theil. Moskwa, 1813. 1 т.

—81.6.9.

Карта Азіатской Россіи съ прилегающими къ ней владѣніями. Составлена при Военно-Топографическомъ отдѣлѣ Главнаго Штаба 100 верш. въ дюймѣ. 8 лист. Спб., 1884—1906 (?).

—140^{7/8}.

Карта, Генеральная, Европейской Россіи съ пограничными частями Зап. Европы, Турціи, Персіи, Сибири и Туркестана. 60 в. въ дюймѣ. 6 лист. Спб., 1906 (?).

—140^{7/7}.

Карта пароходныхъ сообщений, желѣзныхъ и почтовыхъ дорогъ Россійской Имперіи. 100 в. въ дюймѣ. 2 листа. Спб., 1907.

—140^{7/6}.

Бланъ, Л. Исторія революціи 1848 года. Переводъ С. Ч. съ критическимъ

очеркомъ Е. Колбасина: О лубляновскомъ социализмѣ. Спб., 1907. 1 т.

—83.6.23.

Василичъ, Г. Междуцарствіе и возстаніе 1825 года. Историческій очеркъ. М., 1907. 1 т.

—83.6.31.

Волькенштейнъ, О. Крестьянское возстаніе въ Англіи. Спб., 1907. 1 бр.

—83.а.10.

Гельдъ. Соціальная исторія Англіи. Пер. П. Шутякова. Вып. I. Спб., 1907. 1 т.

—83.6.24.

Движеніе, революціонное, въ Россіи въ докладахъ министра Муравьева. Съ предисловіемъ Л. Мартова. 1894—1905 гг. Спб., 1907 (?). 1 т.

—83.6.25.

Декабристы. Тайныя общества. Процессы Колесникова, бр. Критскихъ и Раевскихъ. (Политич. процессы Николаевской эпохи). М., 1907. 1 т.

—83.6.35.

Жоресъ, Ж. Исторія великой французской революціи. Томъ I. Учредительное Собраніе (1789—1791). Перев. съ франц. А. М. Водена. Спб., 1907. 1 т.

—83.в.8.

Жоресъ, Ж. Политическія и социальныя идеи Европы и революція. Перев. съ франц. Б. Исаева и И. Блоха. Спб., 1907. 1 т.

—83.6.32.

Кампфмейеръ, П. Исторія общественныхъ классовъ въ Германіи. Перев. съ нѣмецк. подъ ред. В. Базарова. Спб., 1907. 1 т.

—83.6.33.

Карлейль, Т. Французская революція. Исторія. Пер. съ англ. Спб., 1907. 1 т.

—83.в.9.

Кульчицкій, Л. (Мазовецкій). Исторія русскаго революціоннаго движенія. Перев. съ рукописи, переработанной авторомъ для русскаго изданія, Л. Бскаго. Томъ I. (1801—70 гг.). Спб., 1907. 1 т.

—83.а.11.

Лавровъ, П. (П. Миртовъ). Народники-пропагандисты 1873—78 годовъ. Спб., 1907. 1 т.

—83.6.26.

Либкнехтъ, В. Германія полвѣка тому назадъ. (Къ юбилею Мартовской революціи). Перев. съ нѣмецк. А. И Ульяновой. Спб., 1907. 1 т.

—83.6.27.

Литература партіи „Народной Воли“. Вып. I и II. Третье приложение къ сборникамъ „Государственныя преступленія въ Россіи“ изд. подъ ред. Б. Базилевскаго. Спб. 1906 (?). 2 т. —83.6.28.

Литература партіи „Народной Воли“. М., 1907. 1 т. —83.в.10.

Овсяннико-Куликовскій, Д. Исторія русской интеллигенціи. 2-е изд. М., 1907. 1 т. То-же. Ч. II. М., 1907. 1 т. —83.6.29.

Оларь, А. Ораторы революціи. Томъ I. Учредительное собраніе. Перев. съ франц. Л. Борисовича. М., 1907. 1 т. —83.6.34.

Петрашевцы (Политическіе процессы Николаевской эпохи). М., 1907. 1 т. —83.в.11.

Русскій дворъ сто лѣтъ тому назадъ. 1725—1783. По донесеніямъ англійскихъ и французскихъ посланниковъ. 1-ый русск. перев. съ берлинскаго изданія. Спб., 1907. 1 т. —83.6.30.

Студницкій, В. Польша въ политическомъ отношеніи отъ раздѣловъ до нашихъ дней. Спб., 1908. 1 т. —82.6.36.

Тэнъ, И. Происхожденіе общественнаго строя современной Франціи. Т. I. Старый порядокъ. Переводъ съ 3-го франц. изд. Г. Лопатина. Спб., 1907. 1 т. —83.6.37.

Шерз, Э. Паденіе стараго режима (1787—1789 гг.). Томъ I. Переводъ съ франц. подъ ред. С. В. Тарле. Вып. 1. Спб., 1907. 1 т. —83.в.12.

Бердяевъ, Н. Новое религиозное сознаніе и общественность. Спб., 1907. 1 т. —87.6.15.

Гюйо, И. Соціальныя ученія христіанства. Перев. съ послѣдн. дополн. француск. изданія Э. Капелюша. Одесса, 1907. 1 т. —87.6.11.

Дауге, П. Философія и тактика. М., 1907. 1 бр. —87.а.13.

Дицгенъ, И. Мелкія философскія статьи. Перев. съ нѣмецк. Г. Руссо. Подъ ред. и со вступит. статьей: „Философія и тактика“ П. Дауге. Спб. 1907. 1 т. —87.6.12.

Дицгенъ, I. Философія социаль-демократіи. Сборникъ мелкихъ философскихъ статей. Перев. съ нѣмецк. подъ ред. П. Когана. М., 1907. 1 т. —87.а.12.

Никольскій, В. Изъ исторіи нашихъ религиозныхъ движеній. „Московскій евангелистъ“. Спб., 1907. 1 бр. —87.6.16.

Огневъ, Н. На порогъ реформъ русской церкви и духовенства. Спб., 1907. 1 т. —87.а.13.

Роландъ - Гольсть, Г. Этюды о социалистической эстетикѣ. О жизни, красотѣ и искусствѣ. Переводъ съ нѣмецк. подъ ред. П. Дауге. М., 1907. 1 бр. —87.6.13.

Унтерманъ, Э. Діалектическіе этюды. Популярныя лекціи изъ области пролетарскаго монизма. Перев. съ нѣмецк. подъ ред. П. Дауге. М., 1907. 1 т. —81.6.14.

Бондаревъ, Т. Торжество земледѣльцевъ или трудолюбіе и тунеядство. Съ предисловіемъ Л. Н. Толстого. Спб., 1906. 1 т. —89.а.14.

1-го ноября — 1-го декабря 1907 г.

0.—Энциклопедіи и книговѣдніе.

О чемъ говорятъ книги. Подъ ред. М. Рындина и А. Сыромятникова. Вып. I. М., 1907 (?). 1 бр. 04.а.5.

Программы домашняго чтенія на 3-й годъ систематическаго курса. Изд. 3-е. М., 1907. 1 т.

То-же на 4-й годъ. Изд. 2-е. М., 1905. 1 т. 04.6.9.

Сборникъ программъ для чтенія по вопросамъ государственнаго строя. М., 1906. 1 т. 04.6.10.

Поповъ, П. Краткая система каталоговъ для небольшихъ библиотекъ. Бирскъ. 1907. 1 бр. 05.6.5.

Уставъ Грозненской Общественной Библиотеки. Грозный, 1905. 1 бр.

05.а.3.

Bube, W. Die ländliche Volks-Bibliothek. Ein kritischer Wegweiser und Musterkatalog nebst Zusammenstellungen von billigen Büchern und Heimatbibliotheken. Berlin, 1907. 1 т.

05.6.4.

I. Естествознание и математика.

Геккель, Э. Естественная история міровторенія. Общепонятное научное изложение ученія о развитіи. Часть I. Лейпцигъ.—Спб., 1908. 1 т.

12.6.9.

Извѣстія Общества для изслѣдованія природы Орловской губерніи № 1. Кіевъ, 1907. 1 т.

12.6.10.

Каталогъ, Описательный, естественно-историческаго музея Нижегородскаго губернскаго земства. Руководство къ изученію природы Нижегородскаго края. Вып. I. Н. Новгородъ, 1907. 8⁰, 1 т.

II²²/44

Ehrenberg, P. Die Bewegung des Ammoniakstickstoffs in der Natur. Berlin, 1907. 1 т.

13.в.3.

Регель, Р. О метеорологическихъ наблюденіяхъ для цѣлей ботанической географіи и сельскаго хозяйства и о способахъ подсчета. Спб., 1904. 1 т.

14.6.5.

Карта, Геологическая, Амуро-Приморскаго золотоноснаго района. Описаніе листа II. Спб., 1907. 1 т.

15.6.5.

То-же—листъ II (карта). Спб., 1907. 1 л.

140⁷/3.

Карта, Геологическая, Зейскаго золотоноснаго района. Описаніе листа III—4. Состав. Э. Анертъ. Спб., 1907. 1 т.

115.6.4.

То-же—карта. Листы III—4. Спб., 1907. 1 л.

140⁷/4.

Карта, Геологическая, Ленскаго золотоноснаго района. Описаніе листа III—6. Состав. А. Герасимовъ. Спб., 1907. 1 т.

15.6.6.

Коншинъ, А. Описаніе минеральныхъ водъ Кавказскаго края. Вып. 2 и 3. Тифлисъ, 1893 2 т.

15.6.7.

Коншинъ, А. Разъясненіе вопроса о древнемъ теченіи Аму-Дарьи. По современнымъ геологическимъ и физико-географическимъ даннымъ. Спб., 1897. 1 т.

15.6.8.

Труды I совѣщанія почвовѣдцевъ 1—3 марта 1907 г. въ Москвѣ. Вып. I и II. Юрьевъ, 1907. 2 т.

16.в.2.

Fruwirth, C. Untersuchung über den Erfolg und die zweckmässigste Art der Durchführung von Veredelungsaulese-Züchtung bei Pflanzen mit Selbstbefruchtung. Berlin, 1907, 1 т.

17.6.5.

3. Сельское хозяйство.

Отчетъ по выставкѣ сѣмянъ 1906 года въ г. Харьковѣ. Подъ ред. П. А. Пахомова составилъ Н. Барабошкинъ. Харьковъ, 1907. 1 т.

—31.6.14.

Отчетъ о дѣятельности Богородицкаго опытнаго поля въ имѣніи И. А. Пульмана Богородицкое-Фенино Старооскольскаго уезда въ 1906 году. Курскъ, 1907. 1 т.

—II¹⁸/61.

Отчетъ, Краткій, по Суджанскому опытному полю за 1905 г. Курскъ, 1907. 1 бр.

—II¹⁸/60.

Kraus, C. Die Lagerung der Getreide. Stuttgart, 1908. 1 т.

—31.6.13.

Rapport intérimaire des fermes expérimentales pour le 1-er décembre 1905 au 31 mars 1906. Ottawa, 1907. 1 т.

—31.6.16.

Вальта, Ф. Что дѣлать хозяину для улучшенія луговъ? Спб., 1907 (?). 1 бр.

—32.6.22.

Демчинскій, Н. Земли или разума? (Огородная культура злаковъ). Спб., 1907. 1 бр.

—32.а.3.

Демчинскій, Н. Какъ помочь крестьянской нуждѣ? (Огородная культура злаковъ). Спб., 1907. 1 бр.

—32.а.4.

Травостяніе, Полевое и луговое, на надѣльныхъ земляхъ. Тверь, 1894. 1 бр. —32.а.5.

Хмелеводство въ Россіи. Матеріалы и изслѣдованія. Выпускъ I. Культура хмеля на Волини. Составилъ С. А. Эгивъ. Спб., 1907. 1 т. —32.6.9.

Dünkelberg, F. Der Wiesenbau in seinen landwirthschaftlichen und technischen Grundzügen. 4-е изд. Braunschweig, 1907. 1 т. —32.6.21.

Бѣлецкій, И. Воздѣльваніе рѣдкихъ огородныхъ растений и его практическое значеніе. Ч. 1. Спб., 1907. 1 т. —33.6.26.

Гомилевскій, В. Какъ устраивать газоны въ садахъ и паркахъ? Спб., 1907. 1 бр. —33.а.3.

Могиланскій, Н. Почкующіеся и плѣсневые грибки и бактеріи, играющіе роль въ винодѣліи. Популярный очеркъ. Одесса (?), 1907 (?). 1 бр. —33.а.4.

Регель, Р. Уходъ за комнатными растениями. (Оттискъ изъ „Полной энциклопедіи русск. сельск. хоз-ва“). Спб., 1906 (?). 1 бр. —33.6.27.

Штейнбергъ, П. Парники, ихъ устройство, ранняя выгонка овощей и земляники. Спб., 1907. 1 т. —33.6.28.

Nessler, F. und K. Windisch. Die Bereitung, Pflege und Untersuchung des Weines. 8 Aufl. Stuttgart, 1908. 1 т. —33.6.25.

Regel, R. Ueber die Gattung *Incarvillea*, insbesondere *Incarvillea compacta* Maximowicz (Sanderabdr. aus „Gartenflora“ 49 Jahrg.). 1900 (?). 1 бр. —33.6.29.

Skalweit. Der Obstbau in England. Berlin, 1907. 1 бр. —33.6.30.

Регель, Р. О лѣсовозобновленіи и замѣтки объ условіяхъ хозяйства въ нагорной полосѣ Шарапанскаго уѣзда. Спб., 1903. 1 бр. —34.6.7.

Lindet, L. Le lait, La crème, le beurre, les fromages. Paris, 1907. 1 т. —36.6.6.

Выставка, Всероссийская сельско-хозяйственная и торгово-промышленная птицеводства, съ 16 по 21 ноября 1906 г. Москва, 1907. 1 т. —37.6.16.

Законѣ, О новомъ рыбномъ. Спб., 1907. 1 бр. —37.6.11.

Календарь птицевода на 1905. Составленъ Е. М. Гедда. Спб., 1905. 1 т.

То-же — на 1906, 1907, 1908 гг. Спб., 1906—7. 3 т. —37.6.18.

4. Статистика.

Журналъ Симбирской губернской опочной комиссіи 25 іюня 1905 года. Симбирскъ, 1905. 1 бр.

То-же—3 сентября 1905 года. Симбирскъ, 1905. 1 бр. —IV^{37/20}.

Отчетъ Уфимскаго Губернскаго Статистическаго Комитета за 1905 и 1906 гг. Уфа, 1907. 1 бр. —IV^{43/20}.

Фортунатовъ, А. О статистикѣ. Учебное пособіе. М., 1907. 1 т. —40.6.12.

Россія, Вся. Русская книга промышленности, торговли, сельскаго хозяйства и администраціи. Адресъ-календарь Россійской Имперіи на 1899 г. Т. I и II. Спб., 1899. 2 т. —41.в.9.

Населеніе Кубанской области по даннымъ вторыхъ экземпляровъ листовъ переписи 1897. Подъ ред. Д. Македонова. Екатеринодаръ, 1907. 8⁰. 1 т. —IV^{65/20}.

Österreichische Statistik, herausgegeben von der K. K. Statistischen Centralkommission. Bände LXXVIII, N. 2, LXXXIII, Sonderheft. Wien, 1907. 3 т. —139^{1/2}.

Алтайскій сборникъ. Томъ VII. Барнаулъ, 1907. 1 т. —43.6.6.

Ежегодникъ, Экономическій, Коропчанскаго уѣздаго земства за 1906 годъ. Составилъ уѣздный земскій агрономъ І. В. Яновскій. Курскъ, 1907. 8⁰. 1 т. —II^{18.5}.

- Обзоръ** Закаспійской области за 1905 годъ. Асхабадъ, 1907. 1 т. —IV⁷⁶/₂.
- Отчетъ** о состояніи земскаго хозяйства и о положеніи Мокшанскаго уѣзда въ сельско-хозяйственномъ отношеніи. Сердобскъ, 1907. 8^о, 1 т. —II^{28,6}/₁.
- Статистика** землевладѣнія 1905 года. Вып. 1—2, 5, 8—50 и сводъ данныхъ по 50 губерніямъ Европейской Россіи. Изд. Центр. Ст. Ком. М. В. Д. Спб., 1906—7. 4^о, 47 т. —125^{1Г}/₃₀.
- Урожай** ржи и сборъ сѣна 1907 года въ Казанской губерніи. Казань, 1907. 1 бр. —II¹³/₆₂.
- Ergebnisse, Die endgültigen, der Vieh- und Obstbaumzählung vom 1 Dezember 1900 im preussischen Staate sowie in den Fürstentümern Waldek und Pyrmont. T. II und III.** Berlin, 1906. 2 т.
- То-же — 1 Dezember. 1904. Berlin, 1907. 1 т. —139⁸/₁₃.
- 5.—Экономическія науки.**
- Исторіи, Къ, Императорскаго Вольнаго Экономическаго Общества.** (Копія документовъ 1894—1906 г.) 2 экз. Спб., 1907, 8^о, 1 т. —42⁷/₁₆₅.
- Адлеръ, Г.** Исторія социализма и коммунизма. Спб., 1907. 1 т. —51.а.26.
- Бюхеръ, К.** Возникновеніе народнаго хозяйства. Публичныя лекціи и очерки. Перев. съ 5-го изд. подъ ред. І. Кулишера. Вып. I и II. Спб., 1907. 2 т. —51.6.51.
- Вермишевъ, И.** Созидательный социализмъ. Опытъ проекта и смѣты социалистической колоніи. Спб., 1907. 1 т. —51.6.52.
- Гедъ, Ж.** Буржуазный профессоръ о коллективизмѣ. Перев. съ франц. Е. Коцъ подъ ред. І. Гольденберга. Спб., 1906. 1 бр. —51.6.64.
- Гедъ, Ж.** Законъ заработной платы. Перев. съ франц. Спб., 1906. 1 бр. —51.а.27.
- Егоровъ.** Наемное рабство и лучшее будущее. Спб., 1907. 1 бр. —51.а.22.
- „За рубежомъ“.** Международный социалистическій конгрессъ въ Штуттгартѣ. Съ прилож. статьи Л. Мартова: „Конгрессъ въ Штуттгартѣ“. Спб., 1907. 1 т. —51.6.53.
- Ильинъ, В.** За 12 лѣтъ. Собрание статей. Т. I. Два направленія въ русскомъ марксизмѣ и русской социал-демократіи. Спб., 1908. 1 т. —51.6.54.
- Исаевъ, А.** Начала политической экономіи. Изд. 7-е дополн. Спб., 1908. 1 т. —51.6.55.
- Итоги** лондонскаго съѣзда Р. С.-Д. Р. П. Сборникъ статей. Спб., 1907. 1 т. —51.а.23.
- Каутскій, К.** Интеллигенція и социал-демократія. Перев. съ нѣмец. В. Розанова подъ ред. Столпнера. Спб., 1906. 1 бр. —51.6.65.
- Лорія А.** Финансовая политика, какъ результатъ и орудіе интересовъ владѣльческихъ классовъ. Переводъ и предисловіе прив.-доц. И. Чистякова. М., 1907 (?), 1 т. —51.а.28.
- Луи, П.** Соціализмъ въ современномъ государствѣ. Перев. съ франц. Спб., 1906 (?). 1 бр. —51.а.29.
- Мальтусъ, Т.** Опытъ закона о народонаселеніи. Перев. И. Вернера. М., 1908. 1 т. —51.6.56.
- Марксъ, К. и Ф. Энгельсъ.** Литературное наслѣдіе. Т. I. Съ предисл. къ русск. изданію Ф. Меринга. Полн. перев. съ нѣм. подъ ред. Л. Аксельродъ и др. Одесса, 1908. 1 т. —51.6.57.
- Ринардо, Д.** Собраніе сочиненій. Перев. съ англ. подъ ред. Н. Рязанова. Т. I. Спб., 1908. 1 т. —51.6.58.
- Родбертусъ.** Теорія ренты и изслѣдованіе о капиталѣ. (Соціальные письма къ фонъ-Кирхману). Перев. и введеніе А. Кауфмана. М., 1908. 1 т. 51.6.59.
- Русановъ, Н. (Н. Е. Кудринъ).** Соціалисты Запада и Россіи. (Фурье, Марксъ, Энгельсъ, Лассаль, Жюль Валлэсъ, Вилліамъ Моррисъ, Чернышевскій,

- Лавровъ, Михайловскій). Спб., 1908. 1 т. —51.6.66.
- Сорель, Ж.** Соціальные очерки современной экономіи. Дегенерація капитализма и дегенерація социализма. Перев. съ итальянск. Г. Кирдцова. М., 1908. 1 т. —51.6.67.
- Стрѣльскій, П.** Новая секта въ рядахъ социалистовъ. М., 1908. 1 т. —51.6.60.
- Тизенгаузенъ, Н.** Бережь и трудъ. Краткое руководство политической экономіи (по М. Блоку). Спб., 1881. 1 т. —51.а.30.
- Guyot, Y.** La science économique. 3 изд. Paris, 1907. 1 т. —51.а.24.
- Michel, L.** La commune. 3-me éd. Paris, 1898. 1 т. —51.а.25.
- Bernstein, E.** Die Geschichte der Berliner Arbeiter-Bewegung. I Teil. Vom Jahre 1848 bis zum Erlass des Sozialistengesetzes. Berlin, 1907. 1 т. —51.в.8.
- Böhm-Bawerk, E.** Zur neuesten Literatur über Kapital und Kapitalzins. Wien und Leipzig, 1907. 1 т. —51.в.9.
- Földes, B.** Beiträge zur Einkommenslehre. I Allgemeines Lehren vom Einkommen und seiner Vertheilung. II. Der Arbeitslohn. Berlin, 1906. 1 т. —51.6.63.
- Leiter, F.** Die Verteilung des Einkommens in Oesterreich. Nach den Ergebnissen der Personaleinkommensteuer in den Jahren 1898 bis 1904. Wien und Leipzig, 1907. 1 т. —51.6.62.
- Wagner, A.** Theoretische Sozialökonomik oder allgemeine und theoretische Volkswirtschaftslehre. Erste Abt. Leipzig, 1907. 1 т. —51.6.61.
- Дитмаръ-фонъ, Н.** О налогахъ и сборахъ, уплачиваемыхъ промышленностью и сельскимъ хозяйствомъ. Спб. (?), 1907 (?). 1 бр. —52.6.26.
- Доклады** бюджетной комисіи второй Государственной Думы (не разсмотрѣнные Думой вслѣдствіе ея роспуска). Изданіе подъ ред. М. И. Федорова. Спб., 1907, 1 т. —52.6.27.
- Обзоръ.** Краткій, смѣты Департамента земледѣлія съ отдѣлами на 1907 г. Спб., 1907. 1 т. —52.в.12.
- Яснопольскій Л.** Государственные доходы и расходы. Спб., 1907. 1 бр. 2 экз. —52.а.3.
- Eheberg, (v.) K.** Finanzwissenschaft. 9 изд. Leipzig, 1908. 1 т. —52.6.25.
- Бородаевскій, С.** Какъ устроить мелкій кредитъ въ городахъ? Спб., 1907. 1 бр. —53.а.1.
- Труды** съѣзда дѣятелей по мелкому кредиту въ С.-Петербургѣ въ 1907 году. Подъ ред. С. В. Бородаевского. 2 экз. Спб., 1907. 1 т. —53.6.8.
- Волковъ, А.** Общества мукомоловъ и страхование мельницъ въ Германіи и Англии въ связи съ реформой съѣздовъ мукомоловъ въ Россіи. Спб., 1907. 1 бр. —54.6.9.
- Гурьевъ, А.** Промышленные синдикаты. Экономическое и общественное значеніе предпринимательскихъ союзовъ. Вып. II. Спб., 1899. 1 т. —121⁶/₄.
- Договоръ, Товарищескій, Каспійско-Романинскаго нефтяного общества** для добычи, покупки, хранения и торговли продуктами нефти. Спб., 1907. 1 бр. —54.а.4.
- Kobatsch, R.** Internationale Wirtschaftspolitik. Wien, 1907. 1 т. —54.6.11.
- Монковскій, Ч.** Горнопромышленные синдикаты. Ч. 1-я. Харьковъ, 1902. 1 бр. —54.6.10.
- Рундштейнъ, С.** Синдикатное право. Ученіе о картеляхъ. Перев. съ нѣм. Н. Клименко. Спб. 1905. 1 т. —54.6.11.
- Туганъ-Барановскій, М.** Русская фабрика въ прошломъ и настоящемъ. Изд. 3-е. Т. I. Спб., 1907. 1 т. —54.6.11.
- Цѣхановскій, М.** Сахарная промышленность въ экономической и финансово-

- жизни Россіи. Спб., 1907. 1 т. —54.б.1.6
- Lauwick, M.** L'industrie dans la Russie méridionale. La situation — son avenir. Bruxelles, 1907. 1 т. —54.б.12.
- Волковъ, А.** Биржевое право. Биржевой судъ и правила биржевой торговли хлѣбными товарами. Т. I. Спб., 1905. 1 т. —55.в.2.
- Волковъ, А.** Торгово-промышленныя палаты. Спб., 1900. 1 бр. —55.б.4.
- Германскій законъ** о биржахъ 22 июня 1896 года (Börsengesetz). ? 1 бр. —55.б.7.
- Обзоръ** организаціи биржъ, биржевой торговли товарами и торгово-промышленныхъ палатъ въ Западной Европѣ. Спб., 1903. 1 т. —55.б.6.
- Обзоръ** цѣнъ и рынковъ каменноугольной и желѣзной промышленности южной Россіи, Западной Европы и Соединенныхъ Штатовъ въ 1906 году. Харьковъ, 1907. 1 т. —55.б.5.
- Сводъ** отзывовъ биржевыхъ комитетовъ на программу вопросовъ, подлежащихъ обсужденію въ сѣщеніи представителей биржевыхъ комитетовъ. Части I и II. Спб., 1903. 3 т. —55.б.8.
- Statistique du commerce de la Norvège** pendant l'année 1906. Christiania, 1907. 1 т. —137¹²/8.
- Göhre, P.** Das Warenhaus. Frankfurt am Main, 1907 (?). 1 т. —55.а.2.
- Записка** Совѣта съѣздовъ представителей промышленности и торговли о тарифахъ на перевозку каменноугольныхъ грузовъ по всей сѣти Россійскихъ желѣзныхъ дорогъ. Спб., 1907. 1 т. —56.в.4.
- Записка** Совѣта съѣздовъ представителей промышленности и торговли о необходимыхъ на 1908 г. кредитахъ на усиліе пропускной и провозной способности казенныхъ желѣзныхъ дорогъ. Спб., 1907. 1 т. —56.г.6.
- Китайская** Восточная желѣзная дорога. Сообщение Европы съ Дальнимъ Востокомъ черезъ Сибирь. Вып. IV. Лѣто 1907 г. Спб., 1907. 1 бр.—56.а.1.
- Матеріалы** къ пересмотру тарифовъ на минеральное топливо. 1907 г. I и II. Харьковъ, 1907, 2 т. —56.г.7.
- С-мъ.** О цѣляхъ проектируемаго повышения тарифовъ на топливо. Харьковъ, 1907. 1 бр. —56.б.5.
- Statistik des österreichischen Post- und Telegraphenwesens im Jahre 1906.** Wien, 1907. 1 т. —56.в.5.
- Горемыкинъ, М.** Аграрный вопросъ. Нѣкоторыя данныя къ обсужденію его въ Государственной Думѣ. Спб., 1907. 1 т. —57.в.9.
- Джорджъ, Г.** Земельный вопросъ. Его сущность и его единственное рѣшеніе. Перев. съ англ. С. Николаева. М., 1907. 1 т. —57.а.18.
- Каблуковъ, Н.** Объ условіяхъ развитія крестьянскаго хозяйства въ Россіи. Очерки по экономіи землевладѣнія и земледѣлія. Изд. 2-е. М., 1908. 1 т. —57.б.41.
- Кофодъ, А.** Хуторское разселеніе. Спб., 1907. 1 т. —57.б.42.
- Моррисонъ-Давидсонъ, В.** Предшественники Генри Джорджа. Перев. А. Александровой. М., 1907. 1 т. —57.а.19.
- Ратнеръ, М.** Аграрный вопросъ и социалдемократія. М., 1908, 1 т.—57.б.45.
- Струмилинъ, С.** Община и земельный вопросъ. М., 1907. 1 т. —57.а.20.
- Украинскій, В.** Крестьянская община и аграрная реформа. М., 1908. 1 т. —57.б.43.
- Черненковъ, Н.** Аграрная реформа партіи народной свободы и ея послѣдующая разработка. Спб., 1907. 1 т. —57.б.46.
- Шанинъ, М.** Муниципализація или раздѣлъ въ собственность? Характеръ нашего аграрнаго кризиса. Вильна, 1907. 1 т. —57.б.44.
- Каутскій, К.** Профессіональные союзы и политика. Перев. съ нѣмецк. И. Ройзмана подъ ред. Н. Рязанова. Спб., 1906. 1 т. —58.а.33.
- К-нъ, А.** Какъ рабочимъ союзы устраи-

вать. (О профессиональных союзах). М., 1905. 1 бр. —58.а.34.

Лисовскій, Н. Рабочіе въ военномъ вѣдомствѣ. Спб. 1906. 1 т. —58.б.40.

Матеріалы по рабочему вопросу. Изд. съѣздовъ представителей промышл. и торговли. №№ 15, 16, 18, 19 и 20. Спб. 1906. 5 бр. —58.в.3.

(№№ 1—14 записаны каждый отдѣльно, подъ самостоятельными заглавіями).

О томъ, какъ можно бы избавиться отъ растовщикова (артели). Тамбовъ, 1872. 1 бр. —58.б.46.

Положеніе и инструкція объединенной дѣятельности потребительных Обществъ въ Нижегородской ярмаркѣ. М., 1907. 1 бр. —58.а.35.

Правила о наймѣ мастеровыхъ и рабочихъ въ техническихъ артиллерійскихъ заведеніяхъ. Изд. 2-е. Спб., 1906. 1 бр. —58.а.36.

Прокоповичъ, С. Рабочее движеніе въ Германіи. Изд. 2-е. Спб., 1908. 1 т. —58.б.47.

Рюле, О. Дѣти пролетариата. Перев. съ нѣм. Н. Веселовской. М., 1907. т. 1. —58.а.32.

Annuaire des syndicats professionnels, industriels, commerciaux et agricoles en France et aux colonies. 1904—1905. Paris, 1905. 1 т. —58.б.48.

Rundstein, S. Tarifrechtliche Streitfragen. Tübingen, 1907. 1 т. —58.б.42.

Jeidels, O. Die Methoden der Arbeiterentlohnung in der rheinisch westfälischen Eisenindustrie. Berlin, 1907. 1 т. —58.б.41.

Динанскій, М. Квартирный вопросъ и социальныя опыты его рѣшенія. Спб., 1908. 1 т. —59.в.18.

Обзоръ правительственныхъ мѣропріятій по борьбѣ съ послѣдствіями неурожая 1906 года. Спб. 1907. 1 т. —59.в.19.

Hartmann, F. Die Bewertung städtischer Grundstücke in Preussen. Berlin, 1907. 1 т. —59.б.12.

6. Соціологія и право.

Бойзень, А. Новая Зеландія, страна социальныхъ реформъ. Перев. съ нѣм. Б. Кетрица. Спб., 1906. 1 т. —61.а.38.

Діонео. На темы о свободѣ. Сборникъ статей. Ч. I и II. Спб., 1908. 2 т. —61.б.31.

Ивановъ-Разумникъ. Исторія русской общественной мысли. Индивидуализмъ и мѣщанство въ русской литературѣ и жизни. Изданіе 2-е, дополненное. Т. I и II. Спб., 1908. 2 т. —61.б.35.

Плехановъ, Г. Рѣчь о Бѣлинскомъ, произнесенная на русскихъ собраніяхъ въ Женевѣ, Цюрихѣ и Бернѣ. Одесса, 1906. 1 бр. —61.б.34.

Юшкевичъ, П. Теорія и практика синдикализма. Спб., 1907. 1 т. —61.а.37.

Laquer, V. Gotenburger System und Alkoholismus. Wiesbaden, 1907. 1 т. —61.в.6.

Patten, S. The new basis of civilization. New-York., 1907. 1 т. —61.б.33.

Struve, E. Der Verbrauch alkoholischer Getränke in den Haupt-Kulturländern. Berlin, 1907. 1 бр. —61.б.32.

„Зарницы“. Вып. I. Спб., 1907. 1 т. —62.б.85.

Зурабовъ, А. Вторая Дума. (Воспоминанія). Спб., 1908. 1 т. —62.а.70.

Каутскій, К. Отвѣтъ Г. В. Плеханову. Перев. съ нѣм. Н. Алексѣева. Спб., 1907. 1 бр. —62.а.71.

Кильчевскій, В. Богатства и доходы духовенства. Изд. 2-е. Спб., 1908. 1 бр. —62.а.67.

Лозинскій, С. Національный вопросъ и политическія партіи въ Австріи. М. 1907. 1 т. —62.б.89.

Подольнинъ. Классовая пролетарская борьба въ странѣ всеторжествующаго капитализма. М., 1905. 1 бр. —62.б.90.

Проекты, Законодательные, и предположенія партіи народной свободы 1905—1907 гг. Подъ ред. Н. Астрова, О. Кокошкина, С. Муромцева, П. Новгородцева и Д. Шаховскаго. Спб., 1907. 1 т. —62.б.91.

Столѣтіе Военнаго Министерства, 1802—1902. Историческіе очерки. Т. I, III—XIII. (Экземпляръ для вѣчнаго храненія № 80). Спб., 1902—1903. 21 т. —62.в.14.

Чертковъ, В. Наша революція. Съ послѣдствіемъ Л. Толстого. М., 1907. 1 т. —62.а.68.

Штильманъ, Г. Внѣпарламентское законодательство въ конституціонной Россіи. Спб., 1908. 1 бр. —62.а.69.

Штиръ-Зомло, Ф. Политика въ связи съ государственнымъ правомъ. Съ прилож. статьи А. Новикова „Политическая радуга. Русскія политическія партіи“. Спб., 1907. 1 т. —62.б.86.

Salomon, F. Die deutschen Parteiprogramme. Heft. I u. II. 1844—1900. Leipzig-Berlin, 1907. 2 т. —62.б.87.

Витте, С. гр. Самодержавіе и земство. Записка б. министра финансовъ. Предисловіе Череванина. Спб., 1908. 1 т. —63.б.6.

Сборникъ постановленій Владимірскаго Губ. Земск. Собранія 1866—1895 г. Т. VI. Владим. на/Кл., 1907. 8^о, 1 т. —П^{6/36}.

Соколовъ, В. Семень Александровичъ Мусицъ-Пушкинъ. 25 янв. 1858 г. † 21 авг. 1907 г. Ярославль, 1907. 1 бр. —63.б.7.

Фармаковскій, В. Книжка для земскихъ гласныхъ о земскихъ учрежденіяхъ. Вятка, 1874. 1 бр. —63.а.4.

Веніаминовъ, П. Крестьянская община. По матеріаламъ и подъ ред. К. Качоровскаго. Спб., 1908. 1 т. —65.а.7.

Купчиновъ, И. Новыя права крестьянства. Популяриная сводка всѣхъ новѣйшихъ измѣненій въ крестьянскихъ законахъ. Изд. 2-е. М., 1907. 1 т. —65.а.8.

Волковъ, А. Защита правъ въ Англіи путемъ арбитража. Спб., 1907. 1 т. —68.в.6.

Кеннанъ, Д. Тюрьмы въ Россіи. Перев. съ нѣмецк. А. Стопневича. Спб., 1906. 1 т. —68.а.4.

Спасовичъ, В. Объ отношеніяхъ супруговъ по имуществу, по древнему польскому праву. Спб., 1857. 1 т. —68.б.11.

7. Образованіе.

Проектъ школьной сѣти для введенія всеобщаго обученія въ Кременчугскомъ уѣздѣ. Кременчугъ, 1907. 8^о, 1 т. —П^{31,7/4}.

Reyer, E. Handbuch des Volksbildungswesens. Stuttgart, 1896. 1 т. —71.б.2.

8. Разныя.

Обзоръ земско-медицинской организаціи и санитарнаго состоянія Александрійскаго уѣзда Херсонской губерніи за 1905 годъ. Александрія, 1907. 1 т. —П^{45,2/2}.

Проектъ нормальной сѣти врачебныхъ участковъ въ Балашовскомъ уѣздѣ. Саратовъ, 1907. 8^о, 1 т. —П^{36,3/3}.

Съѣздъ, IX, земскихъ врачей Таврической губерніи 1892 года. Симферополь, 1892. 1 т.

То-же—Труды X губернскаго съѣзда. I, II, III. Симферополь, 1895—6. 3 т. —П^{39/60}.

Искандеръ (А. И. Герденъ). Русскій заговоръ 1825 года. Перев. съ франц. А. Тверитинова. Спб., 1907. 1 бр. —83.а.12.

Блосъ, В. Исторія французской революціи. Переводъ съ нѣмецкаго. Спб., 1907. 1 т. —83.б.42.

Гершензонъ, М. П. Чаадаевъ. Жизнь и мышленіе. Спб., 1908. 1 т. —83.б.38.

Екатерина II. Сочиненія Императрицы Екатерины II. Ред. А. Пыпина. Т. XII. Автобіографическія записки. Спб., 1907. 2 т. —83.б.39.

Переворотъ 1762 г. Сочиненія и переписка участниковъ и современниковъ. М., 1908. 1 т. —83.б.43.

- Ренаръ, Ж.** Республика 1848 года. (1848—1852). Спб., 1907. 1 т. —83.6.40.
- Рожковъ, Н.** Отъ самовластія къ народо-властію. Очерки изъ исторіи Англіи, Франціи и Германіи. Спб., 1908. 1 т. —83.6.44.
- Спасовичъ, В.** Семь судебныхъ рѣчей по политическимъ дѣламъ (1877—1887). Спб., 1908. 1 т. —83.6.45.
- Тарле, Е.** Рабочіе національныхъ мануфактуръ во Франціи въ эпоху революціи (1789—1799). По неизданнымъ документамъ. Спб., 1908. 1 т. —83.6.46.
- Якушинъ, И.** Записки. М., 1908. 1 т. —83.6.47.
- Wendt, G.** England. Seine Geschichte, Verfassung und staatlichen Einrichtungen, 3 Aufl. Leipzig, 1907. 1 т. —83.6.41.
- Zunkovic, M.** Wann wurde Mitteleuropa von den Slaven besiedelt? Beitrag zur Klärung eines Geschichts- und Gelehrten irrthums. 9 Ausg. Kremsier, 1907. 1 т. —83.6.48.
- Герценъ, А.** Наука и нравственность. Лекція для мужской молодежи. Перевъ съ послѣдн. франц. изд. Изданіе 2. Спб., 1905. 1 бр. —87.а.14.
- Петрищевъ, А.** По пути къ синоду. (Изъ исторіи восточной государственной церкви). Спб., 1908. 1 т. —87.6.20.
- Лютгенау, Ф.** Естественная и социальная религія. Спб., 1908. 1 т. —87.6.17.
- Черновъ, В.** Философскіе и социологическіе этюды. М., 1907. 1 т. —87.6.18.
- Greulich, H.** Die materialistische Geschichtsauffassung. Berlin, 1907. 1 бр. —87.6.19.
- Календарь** для всѣхъ на 1908 г. Спб. 1907. 1 т. —89.в.1.

1—31-го декабря 1907 г.

0. Энциклопедіи и книговѣдніе.

Битовъ Ю. Книга о книгахъ. Толковый указатель книгъ для самообразованія по всѣмъ отраслямъ знанія. М. 1907. 1 т. —04.6.11.

Указатель русской литературы по математикѣ, чистымъ и прикладнымъ естественнымъ наукамъ за 1903 годъ. Подъ ред. В. К. Совинскаго. III серия, т. V. Кіевъ, 1907. 1 т. —04.в.4.

I. Естествознаніе и математика.

Ари, Э. Лѣса и осадки. (Переводъ съ рукописи В. Бальдъ) Отт. изъ „Почвовѣднія“, Спб., 1906. 8⁰, 1 бр. —42^{9,42}/₁₃.

Bouffall, S. Wiadomosci z nauki o pogodzie wedlug odczytow L. Webera „Wind und Wetter“ oraz F. Houdaille'a

„Météorologie agricole“. Warszawa 1907. 1 т. —14.6.6.

Ивановъ, В. и Д. Сажинъ. Наблюденія надъ режимомъ грунтовыхъ водъ въ связи съ оро-стратиграфическими условіями, лѣснымъ покровомъ и климатическими факторами. Отт. изъ „Почвовѣднія“. Спб. 1906. 8⁰, 1 бр. —42^{9,42}.

Merecki, R. Szkic klimatologii ziem polkich. Z wstepem o prowadzeniu spoztrzezen meteorologicznych wedlug instrukcyi Stacyi Centralnej przy Muzeum w Warszawie. Warszawa, 1907. 1 т. —14.6.6.

Leyst, E. Höfe um Sonne und Mond in Russland. Moskau, 1906. 1 т. —14.в.4.

Leyst, E. Luftphectrische Zerstreuung und Radioactivität in der Höhle Basch-Choba in der Krim. Отт. изъ „Bulletin des Naturalistes de Moscou“ 1906. М., 1906. 1 бр. —14.6.6.

Leyst, E. Ueber Schätzung der Bevölkerungsgrade. (Отт. изъ „Bull. des Natur. de Moscou“ 1906). 1 бр. —14.6.8.

Leyst, E. Ueber das Erdbeben von San Francisco nach den Aufzeichnungen der Seismographen in Moskau. (Отт. изъ „Bulletin des Naturalistes de Moscou“ 1906). 1 бр. —15.6.9.

Высоцкий, Г. „Глей“. Отт. изъ „Почвовѣднія“. Спб., 1905. 8^о, 1 бр. —42^{9,42}/₁₄.

Пивоваровъ, Я. Къ вопросу объ азэральномъ происхожденіи солей въ почвахъ. Отт. изъ „Почвовѣднія“. Спб., 1906. 8^о, 1 бр. —42^{9,42}/₁₈.

Прохоровъ, Н. Ботанико-геологическія пьсьма изъ русской лѣсостепи. Отт. изъ „Почвовѣднія“. Спб., 1905. 8^о, 1 бр. —42^{9,42}/₁₇.

Тулайковъ, Н. Къ вопросу о вліяніи климата на характеръ почвъ. (По поводу работъ проф. Е. W. Hildgard'a). Отт. изъ „Почвовѣднія“. Спб., 1907. 8^о, 1 бр. —42^{9,42}/₁₉.

Щегловъ, И. Чермасанская степь. (Почвенно-геологическій очеркъ). Отт. изъ „Почвовѣднія“. Спб., 1906. 8^о, 1 т. —42^{9,42}/₁₈.

Палладинъ, В. Физиология растений. Изд. 5-е. Спб., 1908. 1 т. —17.6.7.

Regel, R. Einige Beobachtungen über den Geruch der Blüthen. Спб., 1891. 1 бр. —17.6.8.

2. Технологія.

Труды Техническаго Комитета Главнаго Управленія неокладныхъ сборовъ и казенной продажи питей. Т. V, XIV, XVI—XVIII. Спб., 1894—1907, 5 т. —20.в.1.

Henry, E. Préservation de bois contre la pourriture par le sol, les champignons et les insectes. Paris, 1907. 1 т. —21.в.3.

3. Сельское хозяйство.

Журналы засѣданій Тульской сельско-хозяйственной комиссіи. I. Тула, 1906. 8^о, 1 т. —II⁴²/₂₈.

Кулыжный, А. Крестьянство и союзы. 1. Сх. общества. 2. Потребит. об-ва. 3. Кредитныя товар-ва. М., 1907. 1 бр. —30.6.15.

Обзоръ агрономическихъ мѣропріятій Пермскаго земства за 1901—1906 гг. и очередныхъ работъ земскихъ агрономовъ. Пермь, 1907. 8^о, 1 т. —II²⁹/₇₈.

Отчетъ Олонецкаго губернскаго земскаго агронома К. К. Вебера за 1906 г. Петрозаводскъ, 1906. 8^о, 1 т. —II²⁵/₂₂.

Отчетъ о работахъ земскихъ спеціалистовъ по улучшенію сельскаго хозяйства въ Пермской губ. за время съ 1 апр. 1905 г. по 1 апр. 1906 г. Пермь, 1906. 8^о, 1 т. —II²⁹/₇₉.

Соковинъ, П. Путевыя замѣтки о хозяйствѣ мелкихъ земельныхъ собственниковъ за границую. Спб., 1907. 1 бр. —30.6.16.

Тотоміанць, В. Сельскохозяйственная кооперація. Очерки съ приложеніемъ уставовъ. Спб., 1908. 1 т. —30.6.17.

Уставъ Большесольскаго Общества сельскаго хозяйства. Кострома, 1906. 1 бр. —30.а.2.

Grandeau, F. L'agriculture et les institutions agricoles du monde au commencement du XX-e siècle. Т. II, III, IV. Paris, 1905—06. 4^о, 3 т. —139⁹/₂.

Auhagen, H. Beiträge zur Kenntniss der Landesnatur und der Landwirtschaft Syriens. Berlin, 1907. 1 т. —30.6.18.

Кельнеръ, О. Кормленіе сельскохозяйственныхъ животныхъ. Перев. П. Широкихъ. Кіевъ, 1907. 1 т. —31.в.4.

Bericht aus dem physiologischen Laboratorium und der Versuchsanstalt des landwirtschaftlichen Instituts der Uni-

versität Halle. XVIII Heft. Leipzig, 1907. 1 т. —31.в.3.

Regel, R. Les orges cultivées de l'empire Russe. Milan, 1906. 1 бр. —32.6.24.

Immendorff, H. и E. Kempky. Calcium cyanamid (Stickstoffkalk oder Kalkstickstoff) als Düngmittel. Stuttgart, 1907. 1 т. —32.6.24.

Кипень, А. Основы рационального виноградарства въ средней Бессараби. Спб., 1908. 1 т. —33.6.31.

Masoun, W. T. Bush fruits with lists of varieties found most useful. Ottawa, 1907. 1 т. —33.6.32.

Материалы къ оцѣнкѣ лѣсовъ въ С.-Петербургской губ. Изслѣдованіе доходности казенныхъ и удѣльныхъ лѣсовъ. Спб., 1907. 8^о, 1 т. —II^{35/52}.

Отчетъ о дѣятельности молочно-хозяйственнаго отдѣленія бактериологической станціи Юрьевского Ветеринарнаго Института за 1905 годъ. Юрьевъ, 1906. 1 т. —36.6.7.

Отчетъ о дѣятельности отдѣленія пчеловодства Полтавскаго общества сельскаго хозяйства за 1905—1906 г. Полтава, 1907. 1 т. —37.6.19.

Труды совѣщанія ветеринарныхъ врачей при Харьковской Губернской Управѣ съ 11—15 сент. 1906 г. Харьковъ, 1906. 8^о, 1 т. —II^{44/49}.

Нормы для опредѣленія чистой доходности недвижимыхъ имуществъ Пермской губ. и приложение нормъ къ оцѣнкѣ отдѣльныхъ владѣній. Пермь, 1906. 8^о, 1 т. —II^{29/80}.

4. Статистика.

Бланки для собранія хозяйственно-статистическихъ свѣдѣній по Ярослав-

ской губерніи за 1907 годъ. Яросл. (?) 1907 (?) 8^о, 3 бр. —II^{47/74}.

Отчетъ завѣдующаго статистическимъ бюро при Орловской Губернской Земской Управѣ о ходѣ статистическихъ работъ въ 1893 г. Орель, 1893. 8^о, 1 бр. —II^{27/31}.

Beiträge zur Statistik der Stadt Strassburg i. E. Heft VI. Strassburg, 1907. 1 т. —41.в.11.

Nachweisungen, Statistische, über das zivilgerichtliche Depositenwesen, die kumulativen Waisenkassen und über den Geschäftsverkehr der Grundbuchsämter im Jahre 1905. H. 2. (Oesterr. Stat.-ik. LXXXI). Wien, 1907. 1 т. —41.л.2.

Данныя, Цифровыя, къ обзору Харьковской губ. въ сельско-хозяйственномъ отношеніи за 1903—1904 г. Харьковъ, 1906. 8^о, 1 т. —II^{44/50}.

Замѣчанія Уѣздныхъ Оцѣночныхъ Коммиссій и Земскихъ Собраній Симбирской губ. на составленные Губ. З. У. проекты общихъ основаній оцѣнки I недвижимыхъ имуществъ въ городскихъ поселеніяхъ, II фабрикъ, заводовъ, торговыхъ и промышленныхъ заведеній и отзывы на эти замѣчанія губернской земской управѣ. Симбирскъ, 1907. 8^о, 1 т. —II^{37/40}.

Извѣстія поднесены министру народнаго привреде о досадашнемъ радѣ на унапретьену доматѣ привреде мерама за дальи рад у томе правцу Београд, 1907. 1 т. —43.6.7.

Материалы для оцѣнки городскихъ недвижимыхъ имуществъ Костромской губ. Вып. VI. Методъ опредѣленія нормы валовой доходности квартирныхъ помещений и нормы для городовъ Костромской губ. Псковъ, 1907. 8^о, 1 т. —II^{17/11}.

Материалы для оцѣнки земель Харьковской губерніи. Старобѣльскій уѣздъ. Вып. II. Подворная перепись. Вып. III. Доходность крестьянской пашни. Харьковъ, 1907. 8^о, 2 т. —II^{44/41}.

Материалы для оцѣнки земель Херсон-

ской губ. по закону 8 июня 1893 г. Вып. VI. Херсонъ, 1904. 8^о, 1 т.

—II⁴⁵/₇₂.

Объясненія и отзывы Симбирской губ. зем. управы по замѣчаніямъ уѣздныхъ оцѣночныхъ комиссій и земскихъ собр. на составленные Губ. Зем. Управою въ 1905г. проекты общихъ основаній оцѣнки земель и лѣсовъ. II. Отзывы землевладѣльцевъ на тѣ же проекты и заключенія по нимъ Губ. Зем. Управы. Симбирскъ, 1907. 8^о, 1 т.

Перепись, Первая, предметовъ городского обложения въ С.-Петербургѣ и другія хозяйственно-статистическія изслѣдованія, произведенныя одновременно съ переписью 30-го окт.—8 ноября 1906 г. Спб., 1907. 8^о, 1 т.

—VIa/₁₃.

Сводъ замѣчаній уѣздныхъ оцѣночныхъ комиссій и земскихъ собраній 1906 г. на составленные Губернскою Земскою Управою въ 1905 г. проекты общихъ основаній оцѣнки земель и лѣсовъ Симбирской губ. по закону 8 июня 1893 г. 18 янв. 1899 г. Симбирскъ, 1907. 8^о, 1 т.

—II³⁷/₄₂.

Списокъ населенныхъ мѣстъ Архангельской губ. въ 1905 г. Архангельскъ, 1907, 8^о, 1 т.

—IV¹/₁₉.

Renseignements, Divers, statistiques relatifs à l'agriculture et à l'élevé du bétail pour la période quinquennale de 1901 à 1905. Kristiania, 1907 1 т.

—43.в.5.

Statistik der Landwirtschaft (Anbau, Saatenstand. Ernte, Hagelwetter und Wasserschäden) im preussischen Staate für das Jahr 1906. Berlin, 1907. 1 т.

—41.г.1.

Ergebnisse der landwirtschaftlichen Betriebszählung vom 3 Juni 1902 in den im Reichsrathe vertretenen Königreichen und Ländern. Bezirksübersichten für Böhmen, Mähren und Schlesien (Oesterr. Stat-ik. LXXXIII). Wien, 1907. 1 т.

—41.г.2.

Скотоводство, Сельско-хозяйственное, въ Полтавской губ. по даннымъ по-

дворной переписи 1900 года. Полтава, 1906. 8^о, 1 т.

—II³¹/₃₈.

Returns of produce of crops in Great Britain with summaries for the United Kingdom. London, 1907. 1 т. —44.6.4.

5. Экономическія науки.

Антоновъ, М. Евангеліе русской социаль-демократіи. Спб., 1907. 1 т.

—51.6.68.

Бернштейнъ, Э. Исторія рабочаго движенія въ Берлинъ отъ 1848 г. до изданія закона противъ социалистовъ. Переводъ съ нѣм. I. Постмана. Спб., 1908. 1 т.

—51.6.69.

Родбертусъ. Теорія ренты и изслѣдованіе о капиталѣ (Соціальныя письма къ фонъ-Кирхману). Перев. А. Кауфмана. М., 1908. 1 т.

—51.6.70.

Statistik der Sparkassen in den im Reichsrathe vertretenen Königreichen und Ländern für das Jahr 1905. (Oesterr. Stat-ik. LXXXII). Wien, 1907. 1 т.

—41.г.2.

Б., К. О финансовой политикѣ. М., 1907. (?), 1 т.

—52.6.28.

Доходы и расходы земствъ 34-хъ губерній по смѣтамъ на 1902 годъ. Спб., 1907. 1 т.

—52.г.1.

Ерманскій, А. Кому распоряжаться государственной казной? (Бюджетное право). Спб., 1908. 1 т.

—52.а.4.

Журналъ Съѣзда податныхъ инспекторовъ Владимірской губ. съ 28 ноября—1 дек. 1906 г. Владиміръ, 1907. 1 т.

—52.6.29.

Свѣдѣнія о расходахъ Сарапульскаго уѣзднаго земства Вятской губ., произведенныхъ по смѣтнымъ назначеніямъ за 20 лѣтъ съ 1874 по 1893 гг. вкл. Сарапуль, 1895. 4^о, 1 бр.

—II¹⁰⁸/₄.

Уставъ о земскихъ повинностяхъ. Спб., 1908. 1 т.

—52.в.13.

Бобылевъ, Д. Екатеринбургскій Съѣздъ представителей ссудо-сберегательныхъ

и кредитныхъ товариществъ. Пермь, 1906. 1 бр. —53.в.5.

Труды III Съезда представителей Общества Взаимнаго Кредита. Ч. I. Сборникъ матеріаловъ и постановленій Съезда. Спб., 1907. 1 т. —53.б.10.

Энциклопедія банковаго дѣла. Руководство для банковыхъ дѣятелей и лицъ, прибѣгающихъ къ услугамъ банковъ. Подъ ред. А. Залшупина. Изд. 2-е. Спб., 1907. 1 т. —53.в.6.

Бабенко, И. Формула истинной стоимости фабрично-заводскихъ издѣлій и продуктовъ. Спб., 1907 (?). 1 бр. —54.а.5.

Вовчокъ, В. Нѣдра земли въ Россіи и ихъ обобществленіе. (Факты, цифры, выводы). Подъ ред. К. Качоровскаго. Спб., 1908. 1 т. —54.б.17.

Гольдштейнъ, I. Экономическая политика. Вып. I—Союзы предпринимателей, исторія и теорія. М., 1908. 1 т. —54.б.18.

Statistique des mines et usines en Norvège en 1904 et 1905. Kristiania, 1907. 1 т. —54.в.8.

Ergebnisse der gewerblichen Betriebszählung vom 3 Juni 1902, in den im Reichsrath vertretenen Königreichen und Ländern. H. I 2 Abt.; III u. IX (Oesterr. Stat.-ik. LXXV). Wien, 1905—7. 1 т. —139¹/₆.

Властелица, Г. Проектъ положенія объ административномъ и хозяйственномъ управленіи приморскими коммерческими портами. Николаевъ (?), 1907. 1 бр. —55.б.10.

Каутскій, К. Соціаль - демократія и торговая политика. Перев. подъ ред. Н. Райхесберга. Спб., 1907. 1 т. —55.б.11.

Свѣдѣнія объ уровнѣ воды на внутреннихъ водныхъ путяхъ Россіи по наблюденіямъ на водомѣрныхъ постахъ съ 1881 по 1890 г. Т. II. Бассейнъ Каспійскаго моря. Спб., 1907. 8^о, 1 т. —134³/₄₈.

То-же. Атласъ. М., 1907. 1 т.

Спадринъ (псевдонимъ). Бездоходность казенныхъ желѣзныхъ дорогъ на столбахъ русской прессы. Кіевъ, 1907. 1 бр. —56.б.

Чертежи, Детальные, къ договору отъ 14 іюля 1898 г. на поставку 25 вагоновъ-ледниковъ Выс. утвержденнаго общества Русско-Балтійскаго вагоннаго завода въ Ригѣ. Рига, ? 1 т. —56.г.

Report of the royal commission on a dispute respecting hours of employment between the Bell telephone company of Canada, Ltd. and operators of Toronto, ont. Ottawa, 1907. 1 т. —56.б.

Безродный М. Частная земельная собственность. М., 1907. 1 т. —57.б.4.

Берзынь, П. Земельная собственность. Перев. съ латышскаго К. Дм. Рупе. Рига, 1907. 1 бр. —57.б.2.

Давидъ, Э. Соціализмъ и сельское хозяйство. 2-е изд. Спб., 1908. 1 т. —57.б.4.

Масловъ, П. Аграрный вопросъ въ Россіи. Т. I. Условія развитія крестьянскаго хозяйства въ Россіи. Изд. 4-е. Т. II. Кризисъ крестьянскаго хозяйства и крестьянское движеніе. Изд. 1-е. Спб., 1908 2 т. —57.б.5.

Севинъ, В. Правильный переделъ земли. Спб., 1907. 1 т. —57.а.2.

Синайскій, В. Подушный надѣлъ древнемъ Римѣ. Юрьевъ, 1907. 1 т. —57.б.5.

Синельниковъ, Н. Работы по земледѣльческому устройству въ Сѣверной Америкѣ. Спб., 1907. 1 т. —57.б.5.

Струбинскій, В. Къ обсужденію земельного вопроса. Пособія и справочники. Спб., 1908. 1 т. —57.б.5.

Фирсовъ, Д. и М. Якобій. Къ пересмотру аграрной программы и ея основанія. (Д. Фирсовъ. Соціализмъ зація земли и право на землю. М. Якобій. Земельный вопросъ въ Россіи.) Спб., 1907. 1 т. —57.б.5.

- бій. Движуція силы сельскаго хозяйства). М., 1908. 1 т. —57.6.53.
- Жизнь современного фабричнаго (въ Германіи).** Подъ ред. П. Гёре. Спб., 1908. 1 т. —58.6.52.
- Zjazd, 1-szy, delegatow (związka zawodowego robotników cukrowni Królówstwa Polskiego).** Sprawozdanie. Warszawa, 1907. 1 бр. —58.6.56.
- Озеровъ, И.** Что такое общество потребителей, какъ его основать и вести? Изд. 2-е. М., 1908. 1 т. —58.6.53.
- Святловскій, В.** Профессиональные рабочіе союзы и учреждения, ими созданныя. Изд. 3-е. Вып. I и II. Спб., 1908. 1 т. —58.6.54.
- Торгашевъ, Б.** Потребительная общества на Западѣ. Англія, Франція, Бельгія, Германія. Спб., 1908. 1 т. —58.6.55.
- Эляссонъ, Л.** Законы объ отношеніяхъ между предпринимателями и рабочими въ области фабричнозаводской промышленности. Спб., 1908. 1 т. —58.в.14.
- Associations (Les) professionnelles ouvrières.** Tomes II et III. Paris, 1901—03. 8°, 2 т. —131²/₁₂.
- Abstract, XI, of labour statistics of the United Kingdom, 1905—1906.** London, 1907. 1 т. —58.6.51.
- Report of the department of Labour for the year ended June 30, 1906.** Ottawa, 1906. 1 т. —58.6.50.
- Гагенъ, В.** Право бѣднаго на призрѣніе. Т. I. Спб., 1907. 1 т. —59.6.15.
- Лебедянскій, С.** Продовольственные столовыя, ихъ организація и значеніе для населенія. Отчетъ о дѣятельности общеземской организаціи по оказанію помощи населенію Городищенскаго уѣзда, Пензенской губ. въ продовольственный періодъ мартъ—іюль 1907 г. Пенза, 1907. 1 т. —59.6.16.
- Отчетъ Государственныхъ сберегательныхъ кассъ по страхованію доходовъ и капиталовъ за 1906 г.** Спб., 1907. 1 бр. —52.г.2.

6.—Соціологія и право.

Васильевъ, А. Міру—народу мой отчетъ за прожитое время. Сборникъ статей, докладовъ, рѣчей, стиховъ и замѣтокъ. Петроградъ, 1908. 1 т. —61.в.7.

Кропоткинъ, П. Т. VII. Взаимная помощь, какъ факторъ эволюціи. Перев. съ англ. подъ ред. автора. Спб., 1907. 1 т. —61.6.36.

Толстой, И. гр. и Ю. Гессенъ. Факты и мысли. Еврейскій вопросъ въ Россіи. Спб., 1907. 1 т. —61.в.8.

Васильевъ, Н. Вторая Дума. Спб., 1907. 1 т. —62.6.88.

Волховскій, Ф. Швейцарская военная система, какъ примѣръ вооруженной народной силы—боеспособной, дешевой и безопасной для свободы гражданъ. М., 1908. 1 т. —62.а.72.

Герье, В. Вторая Государственная Дума. М., 1907. 1 т. —62.а.73.

Капустинъ, М. Рѣчи Казанскаго октябриста. Казань, 1907. 1 т. —62.6.93.

Коркуновъ, Н. Русское государственное право. Т. I. Введеніе и общая часть. Изд. 6-е. Т. II. Часть особенная. Изд. 5-е. Спб., 1905—08. 2 т. —62.6.94.

Ленинъ, Н. и Юрій К-въ. О бойкотѣ третьей Думы. М. 1907. 1 бр. —62.а.74.

Махлаковъ, В. и О. Пергаментъ. Наказъ Государственной Думы (по работамъ 2-й Государственной Думы). Спб., 1907. 1 т. —62.6.92.

Милюковъ, П. Вторая Дума. Публицистическая хроника 1907. Спб., 1908. 1 т. —62.6.95.

Партія мирнаго обновленія. Ея образованіе и дѣятельность въ первой Государственной Думѣ. Спб., 1907. 1 т. —62.6.96.

П. Г. (псевдонимъ). Подъ впечатлѣніями Московскаго Съѣзда „Объеди-

- неннаго Русскаго Народа“. Спб., 1907. 1 т. —62.а.75.
- Рейхъ, Э.** Современная Германія. Перев. съ англ. А. Вандама. Спб., 1908. 1 т. —62.а.76.
- Рѣчи, 62,** министровъ во второй Государственной Думѣ. М., 1908. 1 т. —62.а.77.
- Слонимскій, Л.** О монархіи. Спб., 1907. 1 т. —62.а.78.
- Чистяковъ, П.** Рѣчи октябриста. 1905—1907 гг. Спб., 1907. 1 т. —62.б.97.
- Сборникъ постановленій Уржумскаго земства съ 1867 по 1898 г.** Т. I, II и III. Вятка, 1903. 8°, 3 т. —II^{10,10/5}.
- Сборникъ, Систематическій, дѣйствующихъ постановленій Воронежскаго губернскаго земскаго собранія. 1865—1905 гг.** Съ приложеніями. Воронежъ, 1907. 8°, 2 т. —II^{9/22}.
- Сводъ постановленій Перекопскаго уѣзднаго земскаго собранія Таврической губ. по народному образованію, за время съ 1867 по 1894 г.** вкл. Геническь, 1895. 8°, 1 бр. —II^{39,6/3}.
- Устоевъ, С.** Мѣстное самоуправленіе, критика проекта П. А. Столыпина объ уничтоженіи общины. Спб., 1908. 1 бр. —65.б.7.
- Коркуновъ, Н.** Исторія философіи права, пособіе къ лекціямъ. Изд. 4-е. Спб., 1908. 1 т. —68.б.12.
- Парвусъ.** По тюрьмамъ во время революціи. Мой побѣгъ изъ Сибири. Спб., 1908. 1 т. —68.а.5.
- Ergebnisse, Die, der Zivilrechtspflege im Jahre 1905.** Н. I. 1 Abt. (Oesterr. Stat—ik. LXXXI). Wien, 1907. 1 т. —41.г.2.
- Uebersicht, XXXVI statistische, der Verhältnisse der Oesterreichischen Strafanstalten und der Gerichtsgefängnisse im Jahre 1905.** (Oesterr. Stat—ik. LXXXI). Wien, 1907. 1 т. —41.г.2.
- 7. Образованіе.**
- Сборникъ распоряженій по Министерству Народнаго Просвѣщенія.** Томъ XVI, ч. I. Спб., 1907. 1 т. —70.в.
- Ламовицкій, С.** Отчетъ о краткосрочныхъ педагогическихъ курсахъ 1899—1900 для учителей и учительницъ начальныхъ народныхъ училищъ Сарапульскаго у. Сарапуль, 1901. 1 т. —71.в.
- Smithsonian Miscellaneous Collection.** Vol. XLVIII № 1695. Vol. XLIX №№ 1720 и 1721. Washington, 1907. 8°, 3 т. —104.
- То-же.** — Quarterly issue Vol. II Part 1. Washington, 1907. 1 т. —72.б.
- 8. Разныя.**
- Обзоръ смѣтъ и расходовъ на медицинскую часть по уѣздамъ Смоленскаго губ. Смоленскъ, 1907. 1 т. —II^{35/2}.**
- Туровскій, К.** Санитарное состояніе земскихъ и церковно-приходскихъ школъ въ Царицынскомъ уѣздѣ. Саратовъ, 1906. 8°, 1 т. —II^{36/1}.
- Россія.** Полное географическое описаніе нашего отечества Настольная дорожная книга для русскихъ людей. Подъ ред. В. П. Семенова и подъ общимъ руков. П. П. Семенова. В. Ламанскаго. Т. XVI. Западная Сибирь. Спб., 1907. 1 т. —82.б.
- Барсуковъ, Н.** Жизнь и труды М. П. Погодина. Книги XX и XXI. Спб., 1906—1907. 8°, 2 т. —47.
- Брюнелли, П.** Англійская конституція. Опытъ сравнительнаго историческаго очерка развитія правосознанія въ Англіи и Россіи съ 1100 года. Спб., 1907. 1 бр. —83.б.
- Глинскій, Б.** Борьба за конституцію 1612—1861 гг. Историческіе очерки. Спб., 1908. 1 т. —83.в.
- Декабристы.** Матеріалы для характеристики. Подъ ред. П. Головачева. М., 1907. 1 т. —83.б.

- Жоресъ, Ж.** Соціалистическая исторія. 1789—1900. Т. I. Учредительное собраніе (1789—1791). Перев. Е. Бартеновой, М. Львовой и Н. Тютчева. Спб., 1908. 1 т.
—83.в.14.
- Кинз, Э.** Революція и критика ея. Перев. сестёръ Конаревыхъ. М., 1908. 1 т.
—83.в.15.
- Лемне, М.** Николаевскіе жандармы и литература 1826—1855 гг. По подлиннымъ дѣламъ третьяго отдѣленія С. Е. И. В. канцеляріи. Спб., 1908. 1 т.
—83.в.16.
- Морозовъ, Н.** Въ началѣ жизни. М., 1907. 1 т.
—83.а.13.
- Соколовская, Т.** Русское масонство и его значеніе въ исторіи общественнаго движенія. Спб., 1907. 1 т.
—83.б.51.
- Делевскій, Ю.** Діалектика и математика. Спб., 1906. 1 бр.
—87.б.21.
- Календарь для всѣхъ на 1908 г.** Изд. „Посредника“. М., 1907. 1 т.
—89.в.3.
- Календарь, Народный, на 1908 годъ.** Спб., 1907. 1 т.
—89.в.2.

ХРОНИКА.

Общество содѣйствія женскому сельскохозяйственному образованію разослало слѣдующее обращеніе:

Общество содѣйствія женскому сельскохозяйственному образованію открыло съ ноября всероссійскую подписку на устройство перваго въ Россіи Женскаго Сельскохозяйственнаго Института. Это новое высшее учебное заведеніе должно служить разсадникомъ научно образованныхъ женщинъ, подготовленныхъ для педагогической, общественной и практической сельскохозяйственной дѣятельности въ деревнѣ, которая такъ нуждается въ просвѣщенныхъ труженикахъ, могущихъ способствовать улучшенію нашего сельскаго хозяйства и помочь темному, обездоленному крестьянству подняться изъ нищеты—слѣдствія вѣковаго невѣжества, безправія и обособленности.

Россія чисто земледѣльская страна, и средства къ избавленію 140-милліоннаго народа отъ послѣдствій войны и недородовъ можно искать прежде всего въ подъемѣ сельскаго хозяйства; но для этого надо внести въ нашу деревню свѣтоточку культуры, на пути къ которой она, эта деревня, встрѣчала до сихъ поръ столь разнообразныя препятствія. Ни одна сила, которая захотѣла бы поработать для этого дѣла, не пропадетъ даромъ; мѣста хватитъ для всѣхъ, была бы добрая воля, энергія и, главное, знаніе.

Русская женщина, такъ долго отстраняемая отъ общественной дѣятельности, теперь проложившая себѣ не мало путей и доказавшая свою способность не только къ труду, но и къ подвигу, должна и здѣсь сослужить родинѣ свою службу. Но для этой службы нужна женщина, могущая прийти въ деревню во всеоружіи научнаго и практическаго сельскохозяйственнаго знанія. Общество содѣйствія женскому сельскохозяйственному образованію и стремится, въ предѣлахъ своихъ скромныхъ силъ и средствъ, отвѣтить этой назрѣвшей потребности, дать русской женщинѣ эти знанія,—и во главѣ своихъ учебныхъ заведеній и учреждений оно хочетъ поставить женскій сельскохозяйственный институтъ.

Преслѣдуя эту цѣль, Общество съ основанія своего 1899 года устраивало цѣлый рядъ временныхъ курсовъ по сельскому хозяйству и его отраслямъ и, наконецъ, въ 1904 году положило уже начало институту, учредивъ въ С.-Петербургѣ постоянные Стебутовскіе женскіе сельскохозяйственные курсы. Первоначально эти курсы были двухлѣтними и безъ всякихъ правъ; затѣмъ постепенно былъ добавленъ годъ обученія, а 11 мая 1907 года окончившимъ курсы Высочайше дарованы права и званіе агронома.

Для довершенія дѣла оставалось лишь соотвѣтственно расширить программу курсовъ и обезпечить ихъ необходимой для высшаго сельскохозяйственнаго учебнаго заведенія сельскохозяйственной практикой. Въ настоящее время все это уже достигнуто. На курсы принимаются исключительно лица, получившія общее среднее образованіе, программа курсовъ расширена до объема программъ Московскаго сельскохозяйственнаго института, а благодаря послѣдовавшему 17 сентября 1907 г. Высочайшему соизволенію на отводъ курсамъ 400 дес. земли въ Старорусскомъ уѣздѣ, Новгородской губерніи, и вопросъ о лѣтнемъ пребываніи слушательницъ на практикѣ также разрѣшенъ.

Такимъ образомъ, послѣ долгихъ трудовъ Обществу удалось добиться полной организаціи высшаго женскаго сельскохозяйственнаго учебнаго заведенія, насчитывающаго въ настоящее время сто слушательницъ на 1-мъ курсѣ.

Для того, чтобы это давно ожидавшееся учебное заведеніе было соотвѣтственно устроено достойнымъ образомъ и снабжено необходимыми постройками, требуются крупныя средства, коими не обладаетъ Общество.

Но великое значеніе для нашей родины сельскохозяйственнаго промысла такъ очевидно каждому, что Совѣтъ Общества не сомнѣвается въ томъ, что русское Общество само поддержитъ и матеріально обезпечитъ женскій сельскохозяйственный институтъ своими добровольными и посильными пожертвованіями.

Всякій даръ, какъ бы малъ онъ ни былъ, будетъ принятъ съ благодарностью:

- 1) У Предсѣдательницы Совѣта Общества содѣйствія женскому сельскохозяйственному образованію Н. П. Долговой (Аптекарскаго пр., 10а, кв. 1).
- 2) Въ Канцелярію Общества (Аптекарскаго пр., 10а, кв. 16)
- 3) Въ Департаментъ Земледѣлія Главнаго Управленія Землеустройства и Земледѣлія (у Синяго моста, въ Учебномъ Отдѣленіи).
- 4) Члена Совѣта Общества Е. М. Гедда (улица Глинки, 6).
- 5) Въ редакціи „Лѣснаго Журнала“ (Лѣсной Институтъ, Г. Ф. Морозовъ).
- 6) Въ редакціи „Русскія Вѣдомости“ (въ Москвѣ).
- 7) Инспектора сельскаго хозяйства П. А. Пахомова (Харьковъ, Максимилановская, 9).
- 8) Въ Музей Россійскаго Общества сельскохозяйственнаго птицеводства (Москва, Театральная площадь, Башня Китай-Городъ)*.

Отдѣлъ сельской экономіи и с.-х. статистики Гл. Упр. Землеуст. и Земл. разслалъ сельскохоз. обществамъ и товариществамъ, отъ 7 сент. 1907 г., циркуляръ за № 4395:

„Первый годъ дѣятельности учрежденныхъ по закону 22 апрѣля 1906 года порайонныхъ комитетовъ по регулированію массовыхъ перевозокъ грузовъ по желѣзнымъ дорогамъ показали весьма слабое участіе въ нихъ представителей сельскохозяйственныхъ обществъ и товариществъ. На обстоятельство это было указано и первымъ съѣздомъ представителей названныхъ районныхъ комитетовъ при Центральномъ Комитетѣ въ С.-Петербургѣ, причемъ входившіе въ составъ съѣзда сельскіе хозяева выразили пожеланіе, чтобы сельскохозяйственное вѣдомство съ своей стороны вновь оновѣстило сельскохозяйственные общества и товарищества о правѣ ихъ посылать своихъ представителей въ порайонные комитеты и о задачахъ этихъ комитетовъ. За протекшее послѣ съѣзда время были окончательно разработаны и разрѣшены вопросы о нѣкоторомъ перераспредѣленіи желѣзныхъ дорогъ по отдѣльнымъ комитетамъ, въ связи съ учрежденіемъ новаго комитета въ Варшавѣ и перенесеніемъ Козловскаго комитета въ Воронежъ. Съ настоящей осени такимъ образомъ функционируютъ уже семь порайонныхъ комитетовъ. Распределеніе по ихъ районамъ желѣзныхъ дорогъ показано въ приложеніи къ настоящему циркулярному извѣщенію. Что же касается задачъ комитетовъ, то по упомянутому выше закону, опубликованному въ № 145 „Собранія узаконеній и распоряженій Правительства“, отд. I, отъ 13 іюня 1906 года, комитеты учреждаются „для руководства на мѣстахъ перевозкою по желѣзнымъ дорогамъ массовыхъ грузовъ“, причемъ къ обязанностямъ комитетовъ законъ относитъ: а) выясненіе нуждъ въ перевозочныхъ средствахъ сельскохозяйственной и горнозаводской промышленности района дѣйствія даннаго комитета; б) правильное и возможно болѣе сообразованное съ дѣйствительною потребностью распределеніе наличныхъ перевозочныхъ средствъ желѣзныхъ дорогъ, входящихъ въ районъ дѣйствія даннаго комитета; в) упорядоченіе отправки грузовъ разныхъ направленій въ цѣляхъ достиженія возможно большей планомѣрности въ грузовомъ движеніи и наилучшаго использования работоспособности желѣзныхъ дорогъ, а равно предупрежденія всякихъ препятствій и замѣшательствъ въ непрерывномъ слѣдованіи грузовъ, и г) распределеніе вагоновъ между отправителями посредствомъ разверстки ихъ сообразно количеству предъявляемыхъ къ отправкѣ грузовъ.

При первенствующемъ значеніи грузовъ сельскохозяйственныхъ, по преимуществу хлѣбныхъ, сама собой понятна и особенно видная роль, которая должна принадлежать, въ исполненіи комитетамъ перечисленныхъ обязанностей, представителямъ сельскаго хозяйства. Въ виду этого, въ составъ комитетовъ, согласно Положенію о нихъ, изданному на основаніи закона 22 апрѣля 1906 года, и включены, на ряду съ представителями вѣдомствъ, земствъ, биржевыхъ комитетовъ, промышленныхъ съѣздовъ и желѣзныхъ дорогъ даннаго района, представители

сельскохозяйственных обществ и товариществ, деятельность которых распространяется более чем на один уезд. Само собой разумеется при этом, что общества, район деятельности которых охватывает районы двух или нескольких комитетов, могут посылать своих представителей в каждый из этих комитетов. Къ этому надлежит прибавить, принимая во внимание крайнюю скудость средств большинства наших сельскохозяйственных обществ и товариществ, что для поездок на заседания комитетов члены их пользуются правом на получение равного бесплатного билета по желѣзнымъ дорогамъ, входящимъ въ районъ отъ мѣста нахождения комитета и обратно. Остальные же расходы по поездкѣ и пребыванію въ комитетѣ отчасти вознаграждаются выдачею особаго дарковаго вознагражденія за каждое засѣданіе. О назначеніи своихъ представителей сельскохозяйственных обществ и товариществ должны извѣщать Управленія дѣлами подлежащихъ комитетовъ.

Довода объ этомъ до свѣдѣній сельскохозяйственных обществ и товариществ, Отдѣлъ Сельской Экономіи и Сельскохозяйственной Статистики считаетъ должнымъ указать, что будутъ приняты всѣ мѣры къ тому, чтобы представители Главнаго Управленія Землеустройства и Земледѣлія въ комитетахъ съ своей стороны могли оказывать дѣятельную помощь работѣ представителей сельскохозяйственных организаций для наиболѣе правильнаго и отвѣчающаго интересамъ сельскаго хозяйства использования нашей желѣзнодорожной сѣти*.

Департаментомъ Земледѣлія Гл. Управленія Землеуст. и Земл. выпущенъ изъ печати списокъ сельскохозяйственныхъ выставокъ на текущій (1908) годъ выпуски 1-ый и 2-ой. Всѣмъ учрежденіямъ и лицамъ, интересующимся такого рода выставками, настоящее изданіе Департамента высылается бесплатно.

Въ цѣляхъ ознакомленія нашихъ садоводовъ съ образомъ жизни и способами борьбы съ яблонной плодовойжоркой, яблонной молью и яблоннымъ цвѣтоѣдомъ, Департаментомъ Земледѣлія выпущены въ свѣтъ новымъ изданіемъ брошюры Я. Ѳ. Шрейнера. „Яблонная плодоваяжорка и лучшіе способы ея уничтоженія“ (изд. 2), „Яблонная моль и мѣры борьбы съ нею“ (изд. 3-е) и „Наставленіе по борьбѣ съ яблоннымъ цвѣтоѣдомъ или долгоносикомъ“. Кромѣ того Департаментомъ вновь изданы брошюры г. Порчинскаго: „Сѣрнистый углеродъ въ борьбѣ съ вредными животными“ часть 1-ая (изд. 2-е), „Списокъ насѣкомыхъ (и нѣкоторыхъ другихъ низшихъ животныхъ), наиболѣе вредныхъ въ хозяйственномъ отношеніи“ (изд. 2-е дополненное), г. Шрейнера: „Долгоносики, вредящіе въ Россіи маку“ (изд. 2-е), „Грушевая и яблонная медяница“, плакатъ „Головня овса и мѣры борьбы съ ней“, составленный А. Ячевскимъ и наставленіе о способахъ борьбы съ полевыми мышами.

Сельскохозяйственнымъ учебнымъ заведеніямъ, сельскохозяйственнымъ обществамъ, обществамъ садоводства и вообще всѣмъ учрежденіямъ и лицамъ, могущимъ содѣйствовать ознакомленію населенія съ рациональными приемами борьбы съ означенными вредителями, настоящія брошюры высылаются для ознакомленія бесплатно.

Для ознакомленія сельскихъ хозяевъ съ образомъ жизни хлѣбнаго жука и со способами борьбы съ нимъ Департаментомъ Земледѣлія только что выпущена въ свѣтъ брошюра спеціалиста-энтолога г. Васильева „Краткія свѣдѣнія о хлѣбномъ жукѣ (*Anisoplia austriaca*)“.

Сельскохозяйственнымъ учебнымъ заведеніямъ, сельскохозяйственнымъ обществамъ и вообще всѣмъ учрежденіямъ и лицамъ, могущимъ содѣйствовать ознакомленію населенія съ рациональными приемами борьбы съ означеннымъ вредителемъ, по 1 экз. этой брошюры высылаются, для ознакомленія, бесплатно.

Департаментъ Земедѣлія разослалъ своимъ корреспондентамъ и въ с.-х. общества обращеніе:

Въ настоящее время среди сельскихъ хозяевъ замѣчается усиленное пробужденіе интереса къ минеральнымъ удобрениямъ, какъ средству, ведущему къ быстрому и выгодному повышенію урожайности различныхъ угодій (полей, луговъ, садовъ, огородовъ и др.).

Между тѣмъ, свѣдѣнія, касающіяся торговли, производства, распространѣнія и примѣненія минеральныхъ удобрѣній въ Россіи, страдаютъ неполнотой, разбросаны по различнымъ периодическимъ изданіямъ и зачастую достаточно устарѣли, т. е. относятся къ предшествовавшимъ пятилѣтіямъ.

Идя на встрѣчу запросамъ сельскаго хозяйства и желая выяснитъ наиболее рациональные пути къ широкому распространѣнію туковъ въ Россіи и установленію правильныхъ и нормальныхъ отношеній между производителями искусственныхъ удобрѣній, Департаментъ Земледѣлія рѣшилъ приступить къ собиранію свѣдѣній для выясненія этихъ вопросовъ.

Разсылая выработанныя съ этой цѣлью программы, Департаментъ Земледѣлія рассчитываетъ встрѣтитъ полное сочувствіе лицъ и учреждений, къ которымъ онъ обращается, и надѣется получить точныя и подробныя отвѣты и свѣдѣнія.

Департаментъ Земледѣлія Гл. Упр. Землеуст. и Земл. разослалъ сельскохозяйственнымъ обществамъ циркуляръ:

Съ текущаго года при Департаментѣ Земледѣлія будетъ издаваться „Ежегодникъ Главнаго Управленія Землеустройства и Земледѣлія“, который долженъ охватывать и дѣятельность какъ Департамента Земледѣлія, такъ и подвѣдомственныхъ ему учреждений. Поэтому въ этомъ изданіи предполагается дать, между прочимъ, сжатую характеристику дѣятельности сельскохозяйственныхъ обществъ за ближайшее время, т. е. за 1907 годъ.

Принимая во вниманіе, что официальные годовые отчеты сельскохозяйственныхъ обществъ за предыдущій годъ, на основаніи коихъ можно судить о дѣятельности этихъ обществъ въ полномъ объемѣ, поступають въ Департаментъ въ разное время, а въ случаѣ печатанія ихъ даже съ значительнымъ запозданіемъ въ выходѣ. Департаментъ Земледѣлія желалъ бы, не дожидаясь полученія этихъ отчетовъ приступить теперь же къ предполагаемой работѣ на основаніи тѣхъ данныхъ, которыя имѣются въ Департаментѣ о дѣятельности сельскохозяйственныхъ обществъ, вслѣдствіе происходящей у него съ ними текущей переписки. Въ виду, однако, неполноты такого рода данныхъ, Департаментъ обращается въ сельскохозяйственныя общества съ покорнѣйшею просьбою отвѣтить теперь же на слѣдующіе вопросы: 1) число дѣйствительныхъ членовъ; 2) число общихъ собраній; 3) функционировавшія при обществѣ учрежденія: а) просвѣтительнаго характера: школы, музеи, курсы, бібліотеки; б) опытно-показательная: опытные поля, станціи, фермы, пастбища и т. п. в) торговаго характера: склады, коммисіонныя бюро, съ указаніемъ дѣятельности всѣхъ этихъ учрежденій, по возможности, въ цифровыхъ данныхъ (число учениковъ школъ, число хозяевъ, пользовавшихся услугами данныхъ опытно-показательныхъ учрежденій, обороты складовъ и коммисіонныхъ бюро и пр.), а также г) зерноочистительныя станціи, случные пункты и т. п. съ указаніемъ (въ цифрахъ же) результатовъ ихъ дѣятельности; 4) выставки (родъ и пункты выставокъ); 5) сельскохозяйственные связи; 6) суммы, израсходованныя обществами на свою дѣятельность, выдѣливъ особо субсидіи отъ Главнаго Управленія, земствъ и другихъ учреждений

Отдѣлъ Сельской Экономіи и Сельскохозяйственной Статистики разослалъ обращеніе, сопровождаемое вопросными бланками. Въ обращеніи говорится:

Отмѣчающійся усиленный ростъ городскихъ и промышленныхъ центровъ, являющихся главными потребителями молочныхъ продуктовъ, а также неуклонное развитіе вывоза означенныхъ продуктовъ на заграничныя рынки не можетъ не свидѣтельствовать объ успѣхахъ молочнаго хозяйства въ Россіи. Для развитія этой важной отрасли сельскохозяйственной промышленности за послѣднія десятилѣтія Вѣдомствомъ Земледѣлія обращалось особенное вниманіе на проведеніе въ жизнь цѣлаго ряда мѣропріятій, какъ техническаго характера (организация института молочныхъ инструкторовъ, устройство школъ, образцовыхъ фермъ, показательныхъ мастерскихъ, улучшеніе породы и пр.), такъ и экономическаго (поощреніе кооперативныхъ организацій, содѣйствіе къ улучшенію условій перевозки, урегулированію сбыта и т. п.). Однако географическая картина положенія и нуждъ отечественнаго производства до сихъ поръ представляется не вполне отчетливой за отсутствіемъ по этому предмету однороднаго и современнаго матеріала.

Въ виду вышеназложеннаго Вѣдомство Землеустройства и Земледѣлія признало своевременнымъ освѣтить этотъ вопросъ по отношенію ко всей Имперіи статистическими данными, собранными непосредственно отъ самихъ хозяевъ. Съ этой цѣлью Отдѣлъ Сельской Экономіи и Сельскохозяйственной Статистики разработалъ особый вопросный бланкъ. Предлагаемые вопросы разбиты на три отдѣла. Изъ нихъ вопросы перваго изъ нихъ предназначены выяснить степень развитія молочнаго хозяйства въ различныхъ мѣстностяхъ—иными словами, по возможности опредѣлить съ одной стороны районы, гдѣ молочное производство составляетъ почти исключительную цѣль содержанія скота, а съ другой стороны районы, гдѣ получение молочныхъ продуктовъ является лишь полутнымъ результатомъ скотоводства, при какомъ-либо иномъ главномъ назначеніи послѣдняго; кромѣ того, нѣкоторые вопросы разсматриваемаго отдѣла предназначаются къ болѣе точному выясненію условій, благоприятствующихъ въ данной мѣстности или, наоборотъ, препятствующихъ развитію молочнаго скотоводства. Второй отдѣлъ программы имѣетъ своимъ назначеніемъ охарактеризовать положеніе молочнаго хозяйства въ районахъ, гдѣ такое въ настоящее время получило болѣе или менѣе значительное развитіе. Наконецъ послѣдній отдѣлъ программы (на особомъ листкѣ) предназначается исключительно для молочно-хозяйственныхъ предпріятій со специально промышленнымъ характеромъ.

Основаніемъ для изложенной выше группировки вопросовъ послужило желаніе придать настоящей, въ общемъ сложной, программѣ наиболее удобную форму для ея заполнения хозяевами различныхъ мѣстностей, не исключая и такихъ, гдѣ молочное хозяйство само по себѣ или не развито вовсе, или находится въ зачаточномъ состояніи. Само собой понятно, что въ такихъ случаяхъ корреспондентъ можетъ ограничить свой трудъ заполненіемъ лишь первой группы вопросовъ, тогда какъ въ случаяхъ болѣе или менѣе развитого молочнаго хозяйства представляется желательнымъ получение отвѣтовъ уже и по второй изъ нихъ.

Что касается послѣдняго (спеціального) отдѣла вопросовъ, предназначающагося, какъ сказано выше, для предпріятій промышленнаго типа, то въ отношеніи его заполнения Отдѣлъ Сельской Экономіи и Сельскохозяйственной Статистики обращается съ просьбой къ корреспондентамъ оказать свое содѣйствіе, если это возможно, къ передачѣ его по прямому назначенію.

Въ С.-Петербургѣ образовалось „Всероссійское Общество пчеловодства и садоводства“. Согласно § 1 утвержденаго 15 апрѣля 1907 г. устава Общество имѣетъ цѣлью „распространеніе среди населенія правильныхъ свѣдѣній по пчеловодству и садоводству, какъ преимущественно промышленнымъ отраслямъ сельскаго хозяйства, а равно содѣйствія по сбыту продуктовъ пчеловодства и садоводства“.

Совѣтъ Всероссійскаго Общества Лignoпромышленниковъ объявляетъ конкурсъ по составленію сельскохозяйственной брошюры на тему: Лignoводство, травосѣяніе и искусственныя удобрения въ крестьянскомъ хозяйствѣ.

Содержаніе: причины плохихъ урожаевъ въ крестьянскомъ хозяйствѣ и культурные способы улучшенія его положенія. Ленъ. Клеверъ съ тимофеевкой. Необходимость одновременно съ введеніемъ травосѣянія и посѣвовъ льна употребленія минеральныхъ удобреній. Искусственныя удобрения, ихъ значеніе вообще и при культурѣ льна и клевера въ особенности (фосфаты, калийныя соли, зола, гипсъ). Крестьянскіе сѣвообороты, четырехполье, восьмиполье, мѣсто льна въ этихъ сѣвооборотахъ. Раздѣлка пугашей. Взаимная связь льноводства, травосѣянія, введенія минеральныхъ удобреній между собою и съ общимъ подъемомъ хозяйства.

Размѣры брошюры 3 листа (листъ въ 24000 буквъ по типографскому счету). Премія за лучшую брошюру пятьсотъ рублей. Брошюра будетъ напечатана въ количествѣ 75—100 тысячъ экземпляровъ для распространенія среди крестьянъ льноводныхъ губерній. Рукописи должны быть четко написаны или напечатаны на пишущей машинѣ и представлены подъ девизомъ въ трехъ экземплярахъ по адресу: Всероссійское Общество Лignoпромышленниковъ, Москва, Богоявленскій пер., д. № 1. Т-во В. Ф. Демидова, не поздне 1 августа 1908 года. Членами комиссіи по присужденію преміи состоятъ: профессоръ Московскаго Сельскохозяйственнаго Института *Д. Н. Прянишниковъ*, губернский агрономъ Московскаго Губернскаго Земства *М. Е. Шатерниковъ* и членъ совѣта Всероссійскаго Общества Лignoпромышленниковъ *А. А. Смирновъ*.

ХІІІ. Новгородская губернія.

Въ Новгородской губерніи, какъ это было и въ нѣкоторыхъ другихъ губерніяхъ, вопросъ о земской статистикѣ возникъ довольно рано, именно въ началѣ 70-хъ годовъ. Первоначально идея организаціи земскихъ статистическихъ изслѣдованій, разумѣется, не шла далѣе самыхъ насущныхъ нуждъ и почти всецѣло ограничивалась приведеніемъ въ извѣстность предметовъ земскаго обложенія и, въ частности, исчисленіемъ земель¹⁾. Однако, и въ этой области первыя работы земства были мало успѣшны и это обусловливалось крупными недостатками въ организаціи работъ. Вслѣдствіе этого въ 1878 году губернское земское собраніе пришло къ мысли образовать особое статистическое бюро при губернской управѣ. 15-го февраля 1879 года такое бюро было открыто и завѣдываніе имъ поручено С. П. Матвѣеву.

Первымъ дѣломъ вновь организованнаго отдѣленія было ознакомиться съ имѣвшимися въ управѣ статистическими матеріалами и составить проектъ предстоящихъ ему работъ. На основаніи выработаннаго проекта, главной задачей для Новгородской статистики ставилось изслѣдованіе цѣнности и доходности предметовъ земскаго обложенія, причемъ относительно земель эта задача распадалась на двѣ части: во-первыхъ—на выясненіе количества земель въ губерніи вообще и по категоріямъ землевладѣнія и, во-вторыхъ—на опредѣленіе доходности и цѣнности земельныхъ имуществъ. На ряду съ этой главной задачей проектъ намѣчалъ также и другія изслѣдованія въ области земскаго хозяйства, какъ то: статистику страховаго дѣла, движенія населенія, школьную, медицинскую и санитарную статистику (эпизоотіи и оспопрививаніе).

¹⁾ Историческій очеркъ о ходѣ земельныхъ изслѣдованій въ уѣздныхъ и губернскомъ земствахъ изложенъ подробно въ докладѣ Управы губернскому земскому собранію сессіи 1898 г.—„По приведенію въ извѣстность земель, подлежащихъ обложенію земскимъ сборомъ“.

Въ началѣ 1880-го года земская комиссія, разсматривавшая проектъ программы и труды статистическаго отдѣленія за первый годъ его дѣятельности, высказалась за то, чтобы помимо намѣченной цѣли отдѣленію было поручено изученіе вопросовъ экономическаго характера, какъ то вопросовъ о зимнихъ заработкахъ крестьянъ, занятіяхъ и платежныхъ силахъ населенія и вообще всего, что касается распредѣленія труда въ губерніи. Столь широкая и довольно неопредѣленная программа, конечно, не могла быть выполнена отдѣленіемъ и, въ результатѣ, за первые два года своего существованія оно почти исключительно занималось подготовительными работами по изслѣдованію цѣнности и доходности земель, а также разработкою нѣкоторыхъ имѣвшихся въ управѣ матеріаловъ по намѣченнымъ отдѣламъ программы. Эти работы и были опубликованы въ первыхъ выпускахъ „Трудовъ“ отдѣленія¹⁾.

Нельзя не отмѣтить здѣсь нѣкоторой особенности въ способѣ собиранія данныхъ о цѣнности и доходности земельныхъ имуществъ, примененномъ Новгородскимъ бюро. Этотъ способъ состоялъ не въ систематическомъ изслѣдованіи какой либо мѣстности или рода имуществъ, а въ попыткѣ организовать специальную мѣстную агентуру изъ добровольныхъ и отчасти оплачиваемыхъ корреспондентовъ, которые должны были собирать для бюро данныя о доходности земель въ ближайшихъ къ ихъ постоянному мѣстожительству районахъ. Несмотря на объѣзды этихъ агентовъ завѣдующимъ бюро, недостаточность самой организаціи очень скоро сказалась и на второй же годъ бюро выступило съ проектомъ учрежденія постоянныхъ корреспондентовъ въ каждомъ уѣздѣ.

Однако, этому проекту не суждено было осуществиться, такъ какъ губернское земское собраніе въ слѣдующемъ же 1881 году существеннымъ образомъ измѣнило направленіе дѣятельности статистическаго отдѣленія. Именно, взамѣнъ изученія доходности земель, составлявшаго до сихъ поръ главнѣйшую часть работъ бюро, оно поручило ему заняться составленіемъ списковъ населенныхъ мѣстъ въ губерніи, находя, что безъ такихъ списковъ невозможна сколько нибудь правильная постановка статистики народонаселенія, а, слѣдовательно, и другихъ связанныхъ съ ней экономическихъ вопросовъ. Поэтому, программа работъ бюро была намѣчена въ слѣдующемъ объемѣ:
1) приведеніе въ порядокъ поземельныхъ свѣдѣній по губерніи

¹⁾ См. №№ 801 и 802 „Обзора“.

и составленіе списковъ населенныхъ мѣстъ; 2) собраніе данныхъ о движеніи населенія; 3) объ общемъ хозяйственномъ экономическомъ строе и 4) свѣдѣній о платежныхъ силахъ населенія. Такою программю и руководилось отдѣленіе въ своихъ работахъ вплоть до 1886 года, и за это время издало по 8 уѣздамъ подробные „Списки населенныхъ мѣстъ“ съ главнѣйшими свѣдѣніями по селеніямъ о числѣ и составѣ жителей, общемъ хозяйственномъ положеніи ихъ и платежахъ ¹⁾. Въ этотъ же періодъ были закончены предпріятыя въ 1879 году работы по приведенію въ порядокъ земельного инвентаря и выясненію границъ уѣздовъ и разработаны данныя о числѣ населенія (за 1879 г.) и движеніи его (за 1880—1884 гг.), а также свѣдѣнія о пожарахъ и добровольномъ страхованіи (съ 1866 г.). По статистикѣ народнаго образованія предполагалось произвести перепись учениковъ всѣхъ низшихъ школъ и собрать свѣдѣнія отъ учителей по каждой школѣ, но на это не послѣдовало разрѣшенія со стороны учебнаго начальства и потому планъ отдѣленія остался невыполненнымъ.

Обозрѣвая вообще этотъ первый періодъ статистической дѣятельности Новгородскаго земства, нельзя не отмѣтить одной его характерной особенности. Именно, организуя статистику, земство сразу же поставило на очередь изученіе цѣлаго ряда вопросовъ и пыталось изслѣдовать ихъ одновременно по всей губерніи. Такая задача, могла быть выполнена только при условіи достаточнаго обезпеченія бюро наличными силами, чего, однако, не было и вслѣдствіе этого стастическому отдѣленію пришлось обратить особенное вниманіе на имѣющіеся уже въ управѣ матеріалы, на развитіе мѣстной агентуры и особенно на организацию поволостной статистики. И дѣйствительно, въ 1884 году, въ зазданіи 27 января, губернское земское собраніе по предложенію двухъ гласныхъ Бѣлозерскаго уѣзда П. В. Пушторскаго и М. А. Прокофьева, постановило завести при всѣхъ волостныхъ правленіяхъ особыя подворныя книги, въ которыхъ волостные писаря должны были записывать по установленной формѣ всѣ важнѣйшія свѣдѣнія по каждому домохозяйству о его составѣ и имущественномъ состояніи. Наблюденіе за правильностью веденія этихъ книгъ было возложено на страховыхъ агентовъ губернскаго земства подъ руководствомъ статистическаго бюро.

¹⁾ См. №№ 804—811 „Обзора“. Списки населенныхъ мѣстъ по 3-мъ остальнымъ уѣздамъ (Бѣлозерскому, Череповскому и Кирилловскому) были опубликованы значительно позднѣе (см. № 812 „Обзора“).

Этотъ широкій по своимъ размѣрамъ опытъ поволостной статистики, который первоначально проектировалось повторять черезъ опредѣленные промежутки времени, въ общемъ не привился, несмотря на то, что въ слѣдующемъ же году членомъ управы М. А. Прокофьевымъ была начата разработка извлеченныхъ изъ этихъ книгъ свѣдѣній за 1884 годъ, касающихся состава населенія, количества земли и скота, платежей и недоимокъ и сгруппированныя данныя по волостямъ и разрядамъ крестьянъ были изданы въ видѣ особаго приложенія къ „Статистическому сборнику Новгородскаго губернскаго земства за 1887—1888 гг.“¹⁾ Причина такой неудачи заключалась, главнымъ образомъ, въ недостаточности контроля за регистраціей первичныхъ записей и, вообще, въ несоотвѣтствіи всей постановки Новгородской статистики въ ея первый періодъ поставленнымъ земствомъ задачамъ. Это обстоятельство, между прочимъ, отмѣчалось и критикой въ періодической печати еще въ самомъ началѣ организациі работъ бюро²⁾.

Гораздо болѣе успѣшной была дѣятельность другого спеціального отдѣленія при управѣ — агрономическаго, открытаго одновременно со статистикой и входившаго съ ней въ тѣсное соприкосновеніе въ теченіе всего разсматриваемаго періода. Въ 1878 году при управѣ былъ учрежденъ особый спеціальны сельско-хозяйственный органъ, на который возложена обязанность изслѣдованія отдѣльныхъ отраслей сельскаго хозяйства и выработки организационныхъ плановъ преимущественно для частныхъ хозяйствъ съ цѣлью воздѣйствія на хозяйство общинниковъ. Первые два года это отдѣленіе ограничивало свои работы исключительно указанными ему рамками и за это время успѣло изучить условія травосѣянія въ Дементьевской общинѣ и состояніе молочнаго хозяйства на земляхъ частнаго владѣнія въ Череповскомъ уѣздѣ³⁾. Однако, вскорѣ послѣ этого земское собраніе существеннымъ образомъ измѣнило характеръ работъ агрономическаго бюро. Оно поручило ему производить всестороннія изслѣдованія сельско-хозяйственной промышленности съ тѣмъ, чтобы выяснитъ всѣ тѣ разнообразныя факторы, которые вліяютъ главнымъ образомъ на положеніе сельскаго хозяйства въ губерніи. Въ силу этого постановленія завѣдующій бюро Г. Н. Быч-

¹⁾ См. № 803 „Обзоръ“.

²⁾ См. „Слово“, 1880 г., № 9. Статья С. Ш.— «Бумажные земцы. Труды статистическаго отдѣленія Новгородскаго губернскаго земства» и „Недѣля“, 1881 г., №№ 16 и 18 (ст. Б. А. Шпаковского:—„Невѣроятная статистика“).

³⁾ См. №№ 813 и 814 „Обзора“.

ковъ приступилъ къ хозяйственно-экономическому изслѣдованію края, ограничившись на первое время отдѣльными, наиболѣе типическими мѣстностями, которыя намѣчены были къ обслѣдованію по установленной программѣ¹⁾. Въ 1881 году онъ совместно съ однимъ помощникомъ произвелъ подворную перепись въ 3-хъ волостяхъ Новгородскаго уѣзда; въ 1882 году такая перепись была повторена уже по всему Крестецкому уѣзду, а также охватила 3 волости въ Валдайскомъ уѣздѣ. Имѣя въ виду сравнительную успѣшность работъ, а главнымъ образомъ недостаточность изслѣдованія отдѣльныхъ мѣстностей, управа рѣшила предложить губернскому собранію предстоявшей сессіи произвести сплошное изслѣдованіе всей губерніи посредствомъ подворныхъ описей, назначивъ для этого срокъ въ 5—6 лѣтъ и исчисливъ необходимый кредитъ въ 37 тысячъ рублей. При этомъ управа проектировала слить оба отдѣленія, статистическое и агрономическое, въ одно и главной задачей его поставить производство подворныхъ описаній. Съ этимъ проектомъ, однако, не согласилось земское собраніе, рѣшившее оставить прежнюю организацію для статистики, а агрономическому отдѣленію поручить производство сельско-хозяйственныхъ изслѣдованій по прежнему, но въ возможно большемъ числѣ мѣстностей. Вскорѣ послѣ этого дѣятельность агрономическаго бюро прекратилась совсѣмъ, такъ какъ завѣдующій Г. Н. Бычковъ послѣ производства подворныхъ описаній въ 5 сѣверныхъ волостяхъ оставилъ свою службу въ земствѣ, а въ слѣдующемъ 1884 году губернское земское собраніе закрыло отдѣленіе²⁾.

Съ 1886 года начинается второй періодъ въ дѣятельности Новгородской статистики. Въ этомъ году, послѣ ухода съ земской службы С. П. Матвѣева, завѣдующимъ статистическимъ бюро былъ приглашенъ бывший Черниговскій статистикъ А. С. Семяновскій, который сразу-же поставилъ вопросъ объ изслѣдованіи губерніи по общепринятому въ земской статистикѣ плану. Въ своемъ докладѣ сессіи губернскаго земскаго собранія этого года управа и завѣдующій высказали мнѣніе, что было-бы цѣлесообразнѣе, взаимнѣнъ опредѣленной собраніемъ провѣрки подворныхъ книгъ на

¹⁾ Программу эту для крестьянскаго и частновладѣльческаго хозяйства—см. №№ 836 и 837 „Обзора“.

²⁾ Изъ матеріаловъ, собранныхъ агрономическимъ отдѣленіемъ, данныя по 3 волостямъ Новгородскаго уѣзда были разработаны Г. Н. Бычковымъ (см. № 815 „Обзора“); по Крестецкому уѣзду напечатаны однѣ таблицы (№ 816), а по 8 волостямъ другихъ уѣздовъ матеріалы остались неразработанными въ виду закрытія агрономическаго бюро.

мѣстахъ путемъ подворной описи нѣкоторыхъ селеній, произвести при небольшихъ дополненіяхъ программы сплошное изслѣдованіе всѣхъ уѣздовъ экспедиціоннымъ путемъ, которое дало-бы возможность обстоятельно изучить хозяйственное положеніе населенія. Предлагая собранію программу работъ, управа вмѣстѣ съ тѣмъ изложила свой взглядъ на задачи земской статистики и тѣ пути, которые наилучшимъ образомъ ведутъ къ выполненію этихъ задачъ, причемъ формулировала ихъ въ слѣдующихъ трехъ пунктахъ: 1) приведеніе въ извѣстность всѣхъ предметовъ земскаго обложенія и главнымъ образомъ земель и изслѣдованіе ихъ цѣнности и доходности; 2) подворная опись всѣхъ крестьянскихъ хозяйствъ и описаніе частно-владѣльческихъ имѣній и 3) изученіе общихъ условій, вліяющихъ на хозяйственную жизнь отдѣльныхъ селеній и цѣлыхъ районовъ. Въ заключеніе управа предлагала въ видѣ опыта произвести по этой программѣ изслѣдованіе Демянскаго уѣзда.

Означенное предложеніе было сочувственно принято въ губернскомъ земствѣ, а нѣкоторыя уѣздныя даже успѣшили ассигновать необходимыя средства, для того чтобы изслѣдованія въ ихъ уѣздахъ были произведены возможно скорѣе. Такимъ образомъ, съ 1886 года подъ руководствомъ А. С. Семяновскаго началось сплошное изслѣдованіе губерніи, которое шло въ такомъ порядкѣ. Первымъ былъ обслѣдованъ Демянскій уѣздъ въ 1886 г., затѣмъ въ 1887—1888 гг.—Бѣлозерскій, а съ 1889 года, вслѣдствіе ухода со службы А. С. Семяновскаго, изслѣдованія велись подъ руководствомъ новаго завѣдующаго А. А. Малиновскаго ¹⁾ и закончились въ 1898 году ²⁾.

¹⁾ Александръ Андреевичъ Малиновскій родился въ 1853 году. Онъ происходилъ изъ духовнаго званія и былъ сыномъ городского священника. Получивъ первоначальное образованіе въ одной изъ сѣверныхъ духовныхъ семинарій, А. А. поступилъ въ бывшую Петровско-Разумовскую академію въ число студентовъ, но по независящимъ обстоятельствамъ курса не могъ окончить. Выходъ изъ академіи отразился на здоровьѣ А. А., онъ часто недомогалъ и близко знавшіе его даже относятъ причину внезапной смерти къ послѣдствіямъ этого случая. Первоначальныя работы по статистикѣ А. А. началъ на юго-западныхъ ж. дорогахъ, гдѣ работалъ до 1884 г. Въ 1884 году онъ поступилъ въ Воронежское статистическое бюро и здѣсь занимался подъ руководствомъ Ф. А. Щербинны, принявъ участіе въ изслѣдованіяхъ Воронежскаго, Острогужскаго и Землянскаго уѣздовъ, а также организациі текущей статистики.

Въ 1886 г. онъ перешелъ на службу въ Новгородъ завѣдующимъ статистическимъ бюро губернской земской управы и здѣсь оставался въ теченіе 18 лѣтъ. Подъ его руководствомъ закончено было основное изслѣдованіе губерніи съ подворною переписью и начаты оцѣночныя работы по

Предпринятое изслѣдованіе Новгородской губерніи имѣло цѣлью удовлетворить потребности какъ губернскаго, такъ и уѣздныхъ земствъ въ дѣлѣ раскладки земскихъ сборовъ. Поэтому, наряду съ подворной переписью, необходимой для изученія экономической жизни населенія, во всѣхъ уѣздахъ были произведены еще территоріальныя изслѣдованія или подробный учетъ земель, задачей котораго являлось приведеніе въ извѣстность количества земельныхъ имуществъ въ уѣздахъ и распредѣленіе ихъ по угодьямъ и владѣльцамъ. Въ основу этихъ работъ было положено изслѣдованіе межевыхъ дачъ, т. е. провѣрка на мѣстахъ путемъ опроса и осмотра имѣвшихся документальныхъ данныхъ, причемъ изслѣдованіе считалось вполне законченнымъ лишь тогда, когда итогъ всѣхъ владѣній дачи сходился съ итогомъ земли по генеральному или специальному межеванію. Для распредѣленія-же земель по угодьямъ также пользовались современными документами, какъ-то хозяйственными планами, купчими крѣпостями и т. п., а тамъ, гдѣ документовъ не было, прибѣгали къ установленному методу опредѣленія размѣровъ угодій путемъ опроса ¹⁾. Въ результатѣ этихъ

закону 8 іюня 1893 г., причемъ закончены описанія и оцѣнки всѣхъ городскихъ, посадскихъ и станціонныхъ имуществъ, а также фабрикъ и заводовъ въ губерніи, и изданы оцѣночные сборники о доходности земель по Демянскому, Валдайскому и Новгородскому уѣздамъ. Умеръ А. А. внезапно 22-го октября 1906 г. отъ паралича сердца. Некрологъ А. Малиновскаго — см. „Вѣстникъ Новгородскаго Земства“, 1906 г., № 22.

²⁾ Валдайскій уѣздъ былъ изслѣдованъ въ 1889—1890 г.; Тихвинскій — въ 1890, Старорусскій — въ 1891 г., Боровичскій — въ 1892 г., Новгородскій — въ 1893 г., Череповецкій — въ 1894 г., Устюженскій — въ 1895 г., Кирилловскій — въ 1896 г. и послѣдній Крестецкій уѣздъ — въ 1897—1898 гг.

¹⁾ Методъ этотъ въ общемъ сводился къ слѣдующему. Въ отношеніи cadaго отдѣльнаго владѣнія, входящаго въ составъ дачи, производился подробный опросъ о видахъ угодій, который получалъ особенно важное значеніе, когда владѣніе состояло изъ различнаго рода хозяйственныхъ единицъ. Въ такихъ случаяхъ, для опредѣленія площади пашни, собирали, путемъ опроса владѣльцевъ, свѣдѣнія о размѣрахъ посѣва хлѣбовъ и, исходя изъ расчета обычной въ данной мѣстности густоты посѣва на одну десятину и условій сѣвооборота, опредѣляли количество пашни въ десятинахъ. Подобный-же приемъ употреблялся и для опредѣленія количества сѣнокосовъ. Здѣсь, для этой цѣли, собирались свѣдѣнія о среднемъ укосѣ сѣна по каждому владѣнію и число десятинъ покоса опредѣлялось дѣленіемъ цифры, выражающей средній урожай сѣна въ такомъ владѣніи на средній въ данной мѣстности урожай сѣна съ десятины однородныхъ луговъ. Засимъ, полученные результаты подвергались тотчасъ-же провѣркѣ. Такая провѣрка по отношенію пашни достигалась путемъ опроса владѣльцевъ и мѣстныхъ жителей объ урожаѣ хлѣбовъ и количества получаемаго хлѣба въ томъ владѣніи, о которомъ производилось изслѣдованіе, а въ отношеніи сѣнокосовъ,

работъ, по всѣмъ уѣздамъ губерніи были составлены земельные инвентари, которые послѣ соответствующихъ исправленій были приняты уѣздными управами для раскладки земскихъ сборовъ и, такимъ образомъ, послужили исходнымъ матеріаломъ для дальнѣйшаго веденія поземельныхъ книгъ ¹⁾.

Означенныя работы статистическаго отдѣленія были опубликованы подъ однимъ общимъ названіемъ: „Матеріалы для оцѣнки земельныхъ угодій Новгородской губерніи“ и вышли въ свѣтъ въ періодъ 1888—1899 гг. ²⁾. Въ этихъ сборникахъ, по каждому уѣзду отдѣльно, даются: алфавиты дачъ генеральнаго межеванія и владѣльцевъ надѣльныхъ и собственныхъ земель, земельные инвентари или распредѣленіе земель въ дачахъ по угодьямъ и владѣльцамъ и статистико-экономическія свѣдѣнія по селеніямъ и общинамъ о населеніи, землевладѣніи, скотоводствѣ, посѣвахъ, платежахъ и т. п., а также свѣдѣнія о частновладѣльческихъ хозяйствахъ и оцѣночныя. Необходимо отмѣтить, что изъ числа 11 уѣздовъ губерніи въ двухъ, обслѣдованныхъ ранѣе—Демянскомъ и Бѣлозерскомъ—подворная перепись производилась по нѣсколько болѣе широкой программѣ, въ результатѣ чего въ сборникахъ по этимъ уѣздамъ приведены подробныя данныя о составѣ населенія, свѣдѣнія о числѣ грамотныхъ и учащихся, о промыслахъ мѣстныхъ и отхожихъ и сдѣланы группировки хозяйствъ (по количеству надѣльной земли) и сочетанія главныхъ хозяйственныхъ элементовъ (рабочая сила, земля, рабочій скотъ), вслѣдствіе чего статистико-экономическія данныя распредѣляются для этихъ

кромѣ того, и данными о количествѣ скота, содержащагося въ хозяйствѣ и количествѣ проданнаго и прикупленнаго для прокорма скота сѣна. Количество земель, такъ называемыхъ усадебныхъ, опредѣлялось также путемъ опроса. Вообще-же, въ случаѣ сомнѣній, прибѣгали и къ личному осмотру угодій, а въ крайнихъ случаяхъ, и къ примѣрному ихъ измѣренію. Затѣмъ, послѣ того какъ указаннымъ выше порядкомъ выяснялось количество въ данномъ владѣніи пашни, сѣнокосовъ и усадебной земли, количество прочихъ угодій—тѣхъ, которыя по земскимъ раскладкамъ извѣстны подъ именемъ второразрядныхъ—опредѣлялось путемъ вычета итога выясненныхъ угодій изъ общаго итога земель владѣнія. Этотъ методъ учета земельныхъ угодій, принятый при составленіи земельныхъ инвентарей уѣздовъ Новгородской губерніи, былъ впоследствии санкціонированъ закономъ 8 іюня 1893 г. и указанъ въ приложенной къ нему инструкціи (ст. 121, 122, 64).

¹⁾ По окончаніи составленія земельныхъ инвентарей выяснилось, что въ губерніи ранѣе не дооблагалось земель: удобныхъ—427 тыс. десятинъ, 1-го разряда—280 тыс. дес. и переоблагалось: удобной—13,6 тыс. дес. и 1-го разряда—76,6 тыс. десятинъ.

²⁾ См. №№ 840—850 „Обзора“.

уѣздовъ по группамъ хозяйствъ, различающихся по ихъ экономической силѣ ¹⁾.

Нельзя не отмѣтить, впрочемъ, одного довольно крупнаго недостатка Новгородскихъ статистическихъ сборниковъ, изданныхъ въ этотъ періодъ времени. Въ нихъ не только совершенно отсутствуетъ какая-либо текстовая разработка всѣхъ помѣщенныхъ цифровыхъ данныхъ, но даже не указывается какимъ путемъ собраны матеріалы, кѣмъ и какъ они разработаны и по какому плану изданы. Только въ одномъ сборникѣ по Тихвинскому уѣзду есть двѣ страницы разъясненій такого рода, которыя, конечно, далеко не достаточны. Въ результатѣ этого, пользованіе обильнымъ матеріаломъ Новгородскихъ сборниковъ значительно затруднено, тѣмъ болѣе что бюро не сочло нужнымъ опубликовать сколько нибудь полнаго своднаго погубернскаго сборника ²⁾.

По окончаніи въ 1898 году работъ по составленію земельныхъ инвентарей, т. е. выясненію общаго количества земель въ губерніи и распредѣленію ихъ по владѣльцамъ и угодьямъ, путемъ изслѣдованія межевыхъ дачъ, Статистическому Отдѣленію надлежало приступить собственно къ оцѣночнымъ работамъ по закону 8 іюня 1893 г. Эти работы, еще до изданія правилъ 18 января 1899 г. (послѣдовавшихъ въ измѣненіе закона 1893 г.), Новгородское губернское земское собраніе признало повинностью губернскаго земства и возложило на статистическое бюро управы. Согласно этому постановленію, губернской управой совмѣстно съ статистическимъ бюро былъ выработанъ слѣдующій планъ организациі всѣхъ оцѣночныхъ работъ въ губерніи. Исходя изъ того, что произведенное въ 1886—1898 гг. сплошное статистическое изслѣдованіе съ подробнымъ учетомъ земельныхъ угодій оказывалось недостаточнымъ для новаго закона, такъ какъ не заключало въ себѣ данныхъ для учета доходности земель по способу выручекъ и затратъ и свѣдѣній для установленія доходности лѣсовъ въ губерніи, управа рѣшила вновь обслѣдовать всѣ уѣзды въ оцѣночномъ отношеніи, причемъ одновременно произвести и сплошное подворное описаніе всѣхъ надѣльныхъ хозяйствъ и изслѣдованіе частновладѣльческихъ имѣній. При собираніи данныхъ о цѣнности и доходности земель управой рѣшено было также окончательно

¹⁾ По Бѣлозерскому уѣзду эта таблица сочетаній хозяйственныхъ элементовъ или комбинаціонная таблица помѣщена не въ самомъ выпускѣ, а напечатана особо въ „Статистическомъ сборникѣ Новгородскаго губ. земства за 1890 г.“ (см. № 823 „Обзора“).

²⁾ Изданный въ 1904 г. „Сводъ статистич. данныхъ о населеніи, землевладѣніи и скотоводствѣ по уѣздамъ Новгородской губерніи въ діаграммахъ и картограммахъ“ (№ 851 „Обзора“) является далеко не исчерпывающимъ.

провѣрить земельные инвентари въ губерніи, т. е. производить требуемый оцѣночной инструкціей учетъ земельныхъ угодій по владѣніямъ и разрядамъ. Кромѣ того, въ каждомъ уѣздѣ, предварительно его изслѣдованія, было признано необходимымъ производство почвенно-геологическаго изслѣдованія по принятому для всей губерніи однообразному плану и специальное изслѣдованіе лѣсныхъ угодій чрезъ особо приглашенныхъ специалистовъ-лѣсоводовъ. Что касается остальныхъ имуществъ, кромѣ земель, то въ виду того, что законъ устанавливаетъ для нихъ индивидуализированную оцѣнку, требующую описанія каждаго отдѣльнаго имущества и специального опредѣленія его доходности, то управа находила необходимымъ произвести обслѣдованіе ихъ по возможности одновременно и также при руководящемъ участіи специалистовъ-техниковъ. Выработанный въ этомъ направленіи планъ организациі работъ, а равно порядокъ выполненія его и смѣта были рассмотрѣны въ губернскомъ земскомъ собраніи сессіи 1899 г. и одобрены губернской оцѣночной комиссіей въ засѣданіи 24 февраля 1900 г. ¹⁾, послѣ чего стали приводиться въ исполненіе. Впрочемъ, нѣкоторыя работы начались еще въ 1899 году. Такъ, въ этомъ году было приступлено къ описанію городскихъ недвижимыхъ имуществъ, которое и произведено по городамъ Тихвину и Демянску. Въ слѣдующемъ 1900 г. были описаны Новгородъ и Ст. Русса, въ 1901 г. Кирилловъ, Бѣлозерскъ, Череповецъ, Устюжна и посадъ Крохино и, наконецъ, въ 1902 г. остальные города: Крестцы, Валдай, Боровичи, посады Малая Вишера и Опоченскій, а также нѣкоторыя станціи Николаевской жел. дороги. Для всѣхъ недвижимыхъ имуществъ городскихъ поселеній въ губерніи статистическое бюро приняло одинъ способъ оцѣнки — по матеріальной стоимости строеній, хотя программа собиранія матеріаловъ составлена была такъ, что открывала возможность произвести оцѣнку имуществъ какъ по доходности, такъ и по матеріальной стоимости. По всѣмъ вышеперечисленнымъ 14-ти городамъ и посадкамъ въ 1901—1903 гг. изданы особые выпуски „Матеріаловъ для оцѣнки городскихъ недвижимыхъ имуществъ Новгородской губерніи“, въ которыхъ даются: цѣны на строительные матеріалы и рабочія руки, таблицы стоимости строеній, данныя объ оцѣнкѣ земли, выводъ средней чистой доходности и общая оцѣнка городскихъ имуществъ, а также планы города и инвентари имуществъ ²⁾.

¹⁾ См. „Журналъ“ засѣданія Новгород. губ. оцѣн. комиссіи 24 февраля 1900 г. съ приложениями.

²⁾ См. № 873—886 „Обзора“. Основанія оцѣнки и планъ разработки матеріаловъ изложены подробно въ объяснительной запискѣ къ выпуску по г. Новгороду.

Одновременно съ описаніемъ городовъ производилось и изслѣдованіе фабричныхъ заведеній. При участіи специалиста-техника въ теченіе 1900—1902 гг. всѣ фабрики и заводы въ губерніи были оцѣнены и новыя оцѣнки, опубликованныя въ настоящее время по всѣмъ уѣздамъ губерніи, уже приняты уѣздными земствами для обложенія ¹⁾. Что касается земельныхъ изслѣдованій, то они также начались въ 1899 году. Губернская управа еще въ сессію 1898 года представила земскому собранію проектъ земельныхъ изслѣдованій и программы работъ ²⁾. Однако, собраніе не нашло возможнымъ высказать свое заключеніе по поводу проектируемыхъ изслѣдованій и, не разсматривая вопроса по существу, постановило передать его сперва на заключеніе уѣздныхъ собраній и съ отзывомъ управы внести вновь на разсмотрѣніе въ слѣдующую очередную сессію. Для болѣе-же точнаго выясненія примѣнимости на практикѣ выработанныхъ программъ, поручено было управѣ, въ видѣ опыта, собрать свѣдѣнія по одному изъ уѣздовъ губерніи. Такимъ уѣздомъ былъ намѣченъ Демянскій уѣздъ, изслѣдованіе котораго и началось въ 1899 году. Въ этомъ же году разрѣшился вопросъ о почвенныхъ изслѣдованіяхъ и управа вошла въ переговоры съ адъюнктъ-проф. Ново-Александрійскаго Института К. Д. Глинкою, по плану котораго почвовѣдомъ С. Л. Федоровскимъ организовано было почвенно-геологическое изслѣдованіе въ губерніи. Это изслѣдованіе также началось съ Демянскаго уѣзда ³⁾.

Обслѣдованіе лѣсныхъ угодій производилось одновременно съ земельнымъ изслѣдованіемъ специалистомъ-лѣсоводомъ Э. Ф. Дамбергомъ. Въ такомъ порядкѣ и подвигалось дѣло изслѣдованія губерніи. Въ слѣдующемъ 1900 году приступили къ работамъ въ Валдайскомъ уѣздѣ и окончили ихъ въ 1901 г. Въ 1902 году успѣли произвести только почвенное изслѣдованіе Старорусскаго уѣзда, какъ по распоряженію Новгородскаго губернатора послѣдовала пріостановка всѣхъ земельныхъ изслѣдованій и отозваніе статистиковъ съ мѣстъ командировки. Только лѣтомъ 1903 года удалось возобновить работы и произвести изслѣдованіе Новгородскаго уѣзда. За этимъ уѣздомъ послѣдовали Старорусскій и Крестецкій, но въ 1906 г. опять повторилась та-же исторія и на уѣдомленіе управы о выѣздѣ служащихъ оцѣночнаго отдѣленія

¹⁾ См. № 864—872 „Обзора“.

²⁾ Изложеніе этой программы—см. „Докладъ Новг. губ. земству сессіи 1906 г. по производству оцѣночныхъ работъ“, стр. 11.

³⁾ О почвенныхъ работахъ Новгородскаго губ. земства см.—„Почвовѣдѣніе“, 1901 г. № 3 и записку К. Д. Глинки—„о почвенныхъ изслѣдованіяхъ, какъ элементѣ земельно-оцѣночныхъ работъ“.

на мѣста въ Бѣлозерскій уѣздъ послѣдовалъ краткій отвѣтъ начальника губерніи, что „по условіямъ настоящаго времени производство въ текущемъ 1906 году какихъ-либо оцѣночныхъ работъ въ сельскихъ мѣстностяхъ губерніи онъ признаетъ недопустимымъ“. Несмотря на всѣ хлопоты управы, губернаторъ не счелъ возможнымъ измѣнить „своего мнѣнія“, которое изложилъ ранѣе въ отношеніи 6 марта за № 1393.

Этимъ и ограничились пока земельныя изслѣдованія Новгородскаго земства по закону 8 іюня 1893 г. Изъ 5 изслѣдованныхъ уѣздовъ данныя по тремъ (Демянскому, Валдайскому и отчасти Новгородскому) уже опубликованы въ видѣ 4-хъ отдѣльныхъ выпусковъ по каждому уѣзду: выпускъ по учету земель, оцѣночно-экономическій, о лѣсныхъ угодьяхъ и почвенный ¹⁾. Впрочемъ, этотъ порядокъ изданій, повидимому, еще не установленъ окончательно и новгородскія публикаціи по прежнему общають быть столь-же изобилующими сырымъ матеріаломъ и отсутствіемъ сколько-нибудь достаточныхъ текстовыхъ описаній. Это обстоятельство тѣмъ болѣе печально, что въ губерніи имѣются подворныя данныя объ экономическомъ положеніи населенія за 3 періода: 1884 годъ—время составленія подворныхъ книгъ; 1886—1898—годы перваго изслѣдованія губерніи и, наконецъ, послѣдній періодъ съ 1899 года до сего времени.

Заканчивая настоящій очеркъ, нельзя не упомянуть объ организаціи текущей статистики. Оцѣнка земель и важное значеніе для нея правильныхъ ежегодныхъ записей для учета элементовъ доходности поставили на очередь вопросъ объ учрежденіи при уѣздныхъ управахъ особыхъ оцѣночныхъ органовъ для собиранія свѣдѣній по текущей сельско-хозяйственной статистикѣ и вмѣстѣ съ тѣмъ для выполненія детальныхъ работъ по учету земель и провѣркѣ корреспондентскихъ показаній. По утвержденіи этого проекта губернскимъ земскимъ собраніемъ и губернской оцѣночной комиссіей, управа приступила къ сформировкѣ центрального и поуѣздныхъ бюро, причемъ признала необходимымъ въ интересахъ дѣла на должности статистиковъ назначать лицъ, получившихъ агрономическое образованіе. До 1906 г. дѣятельность уѣздныхъ статистиковъ была, однако, мало объединена. Совершая разъѣзды по губерніи и набирая составъ корреспондентовъ, они вмѣстѣ съ тѣмъ, въ качествѣ агрономовъ, выполняли по порученію земствъ специальную работу, неимѣвшую иногда прямого отношенія къ ихъ статистическимъ функціямъ. Это обстоятельство,

¹⁾ См. №№ 852—863 „Обзора“.

нѣсколько мѣшавшее своевременности работъ и срочности ихъ выполненія, было устранено тѣмъ, что въ видахъ объединенія работъ съ 1906 года составленіе текущихъ отчетовъ и вообще вся разработка данныхъ была возложена на губернское бюро, уѣзднымъ-же агрономамъ-статистикамъ предоставлена лишь проверка корреспондентскихъ сообщений, развитіе корреспондентской сѣти и непосредственныя сношенія съ корреспондентами. Такая постановка дѣла въ значительной мѣрѣ улучшила качество матеріаловъ и увеличила число корреспондентовъ и первый вышедшій за 1906 годъ обзоръ сельско-хозяйственнаго года („1906 годъ въ сельско-хозяйственномъ отношеніи“) ¹⁾ свидѣтельствуетъ о массѣ достовѣрнаго матеріала, которымъ располагало губернское агрономическое бюро ²⁾.

800. Вѣстникъ Новгородскаго земства издается съ 1 іюля 1899 года книжками два раза въ мѣсяцъ. Цѣлью этого изданія было стремленіе земства создать справочное пособіе для лицъ, входящихъ въ составъ органовъ земскаго управленія. Программа „Вѣстника“ охватываетъ слѣдующіе отдѣлы:

1) Законы и распоряженія правительства, касающіеся преимущественно земства, городовъ и сельскаго быта, и движеніе по службѣ въ земскихъ и городскихъ учрежденіяхъ; 2) Дѣятельность земствъ и городовъ Новгородской губерніи; 3) Хроника земской и городской дѣятельности; 4) Мѣстная хроника. Извѣстія о дѣятельности мѣстныхъ правительственныхъ и общественныхъ учреждений, сословныхъ и частныхъ обществъ; 5) Статьи и записки по вопросамъ землевладѣнія, земледѣлія, сельскаго хозяйства, народнаго образованія, страхованія, пожарно-строительнымъ, общественнаго призрѣнія, народнаго продовольствія, путей сообщенія, санитарнымъ, гигиеническимъ, ветеринарнымъ и вообще по предметамъ, составляющимъ кругъ дѣятельности земствъ и городовъ, а также статьи, имѣющія своею цѣлью изученіе губерніи въ экономическомъ отношеніи. При статьяхъ могутъ быть прилагаемы рисунки, чертежи и иллюстраціи; 6) Сельско-хозяйственный отдѣлъ: свѣдѣнія о площади и состояніи посѣвовъ и травъ, урожаяхъ, цѣнахъ на хлѣбъ, скоть, молоко и молочные продукты, о состояніи погоды, цѣнахъ на рабочія руки; свѣдѣнія о продажныхъ и арендныхъ цѣнахъ на земли, дѣятельность дворянскаго и крестьянскаго банковъ, данныя о движеніи поземельной собственности, корреспонденціи изъ уѣздовъ, описаніе хозяйствъ, крестьянскихъ обществъ и частныхъ землевладѣльцевъ Новгородской губерніи, свѣдѣнія о спросѣ и предложеніи на рабочія руки; 7) Свѣдѣнія по взаимному земскому страхованію, биржевыя свѣдѣнія, торговыя извѣстія, цѣны и фрахты по свѣдѣніямъ Департамента Торговли и Мануфактуръ, справоч-

¹⁾ См. № 909 „Обзора“.

²⁾ Подробное изложеніе задачъ и постановки Новгородской текущей статистики—см. „Вѣстникъ Новгор. Земства“ 1906 г., № 10—11, ст. Л. Б.—„О статистикѣ“.

ныя цѣны, свѣдѣнія о ходѣ эпидемій и эпизоотій; 8) Библиографія и обзоръ періодическихъ изданій; 9) Заявленія, вопросы и отвѣты на нихъ и 10) Объясненія.

Отмѣтимъ наиболѣе существенныя статьи, носящія статистическій характеръ:

1899 годъ. Исчисленіе количества земель въ Новгородской губерніи по изслѣдованіямъ губернскаго земства, произведеннымъ въ 1886—1898 гг. Прокофьева (№ 1 и 2). Продовольственные нужды и средства крестьянскаго населенія Новгород. губерніи (съ данными о распределеніи владѣльческихъ и надѣльныхъ земель по уѣздамъ и угодьямъ). В. В—на (№ 6, 7, 8). По Тихвинскому уѣзду—замѣтки статистика Г. Шапошникова (№ 6). По Демянскому уѣзду—его же (№ 8).

1) Труды И. В. Эк. Общества 1899 г. № 4. Библ., стр. 23 (Рецензія Д. Р.).

1900 годъ. Страничка изъ путевыхъ замѣтокъ статистика Г. Соболева (№ 3, 7, 11, 14). Частное землевладѣніе въ Новгородской губерніи. В. Вармана (№ 6, 7, 8, 9). Объединеніе методовъ земскихъ санитарно-статистическихъ изслѣдованій и другіе вопросы земской санитарной организаціи. Е. Лебедева. (№ 8, 9). Задолженность частнаго землевладѣнія. В. Вармана (№ 10, 11). Населеніе Новгородской губерніи. М. Прокофьева (№ 10, 11). Къ вопросу о размежеваніи крестьянскихъ надѣльныхъ земель. X (№ 11). Кликушество и порча въ Новгород. губерніи. Н. Краинскаго (№ 14, 15). Проектъ государственнаго и земскаго страхованія скота (№ 19). Иски рабочихъ объ уплатѣ заработанныхъ денегъ. М. Рубакина (№ 21). Еще о частномъ землевладѣніи въ Новгород. губерніи. А. Рогожина (№ 24).

1901 годъ. Надѣльные хозяйства въ Крестецкомъ уѣздѣ. В. Вармана (№ 3, 4, 5, 6). Изъ путевыхъ замѣтокъ земскаго статистика Г. Соболева (№ 3). Рыболовство въ Валдайскихъ озерахъ. И. Кучина (№ 3, 4, 5, 6). Кустарное маслобойное производство въ Старорусскомъ уѣздѣ. А. Филипповича (№ 11). Къ вопросу о низкой урожайности крестьянскихъ земель. Крест. А. Сандальнева (№ 12, 13).

1902 годъ. О движеніи судовъ по Маринской системѣ въ навигацію 1901 г. и о современномъ состояніи системы. М. Прокофьева (№ 5, 6, 7). Движеніе дворянскаго землевладѣнія въ Новгородской губерніи за время съ 1866 по 1902 г. (№ 8). Крестьянскіе бюджеты. Н. М—ва. (№ 8). Нужды крестьянскаго населенія. А. Сандальнева (№ 9, 10, 11, 12). Значеніе лѣсовъ и лѣсныхъ работковъ въ Кирилловскомъ уѣздѣ. Н. Богданова (№ 15). Бѣдствія ильменскихъ и волховскихъ ловцовъ. И. Кучина (№ 18). Нѣкоторые данныя о примѣненіи волостными судами тѣлесныхъ наказаній и объ отношеніи губ. зем. собраній къ этому вопросу (№ 18). Нужды судоходства по водной системѣ Пр. Виртембергскаго. В. Штурмана (№ 18). Очеркъ преступности Кирилловскаго уѣзда Новгород. губерніи (№ 19, 20, 21, 23 и 1903 г. № 1, 3, 10, 17, 18). Опытъ текущей рыболовной статистики въ Бѣлозерскомъ и Кирилловскомъ уѣздахъ Новгород. губерніи. И. В. Кучина (№ 20, 21). Къ вопросу о хлѣбной торговлѣ. А. Тютрюмова (№ 23).

1903 годъ. Крестьянское хозяйство при желѣзной дорогѣ. И. Столярова (№ 1). Ловецкія нужды. И. Кучина (№ 4, 5, 7). О коопераціи вообще и о сельско-хозяйственной въ частности. Р. (№ 8, 9, 11). Кулачество и рыболовство. Звадскаго (№ 10). Изъ сношеній съ падшими людьми. Н. Бахтина. (№ 10, 11, 12). По поводу оцѣнки недвижимыхъ имуществъ г. Бѣлозерска. Чмутава (№ 12). О равномерности въ обложеніи земель и другихъ недвижимыхъ иму-

шесть. Н. Окунева (№ 15, 16). Общій обзоръ крестьянскаго землевладѣнія въ Устюжнскомъ уѣздѣ Новгородской губерніи и его нужды. Агронома М. Шмелева (№ 18, 19, 20, 21). Ловъ рыбы и невзгоды рыболововъ на Андозерѣ. Ловець крестьянинъ (№ 24).

1904 годъ. Къ вопросу объ усыновленіи крестьянами. Т. Добрякова (№ 1 и 2). Гармонный промыселъ въ Кирилловскомъ уѣздѣ. В. Штурмана (№ 3). Краткій очеркъ развитія школьнаго образованія въ Демянскомъ уѣздѣ. (№ 4, 5). Къ вопросу о земскихъ періодическихъ изданіяхъ (№ 9). Сѣтковязальный промыселъ въ Бѣлозерскомъ уѣздѣ. Н. Шоленинова (№ 11). Рабочее бюро. Пролетарія (№ 13). Краткое изложеніе государственнаго устройства Россіи. П. Павловича (№№ 15—24 и 1905 г. № 12). Культурное значеніе городовъ и русскіе города. (№ 16—22). На межевыхъ работахъ. Осипова (№ 18). Объ изслѣдованіи рыбныхъ промысловъ въ Новгородской губерніи. Митяя. (№ 21, 22). Зимній рыбный промыселъ на Ильменѣ въ Воецкомъ и Сытскомъ краю. И. Александрова (№ 23). Весенній промыселъ въ Воецкомъ краю оз. Ильменя. Его же (№ 24).

1905 годъ. Зимній рыбный промыселъ на Бѣломъ озерѣ. Э. К. (№ 1). Краткій обзоръ Крестецкаго уѣзда въ продовольственномъ отношеніи 1904 года по даннымъ текущей с. х. статистики. А. Земляка (№ 1). О рыболовствѣ въ 1904 г. на Лозскомъ озерѣ Бѣлозерскаго уѣзда. Крест. М. Капустина (№ 4). Помощь рыболовному населенію въ Старорусскомъ уѣздѣ. И. Кучина (№ 6, 7). Нѣкоторыя данныя о положеніи земскаго и народнаго кредита въ Новгородской губерніи. А. Тютрюмова (№ 10). Предварительныя изслѣдованія въ 1905 г. нѣкоторыхъ озеръ Валдайскаго и Демянскаго уѣздовъ въ цѣляхъ рыбодовства. А. Лебединцева (№ 10). Притѣсненіе тагасныхъ ловцовъ въ Бѣлозерскѣ. Крест. Н. Я. (№ 11). Программа для собиранія свѣдѣній объ артезьяхъ (№ 14). Ильмень—озеро—„золотое дно“ И. Кучина (№ 15—24). Подсобный заработокъ въ деревенскомъ хозяйствѣ. Чмутова (№ 15). Земское земельное обложеніе въ Боровичскомъ уѣздѣ, какъ плодъ сословно-цензоваго земскаго представительства. А. Пушкина (№ 18). Земледѣліе и подсобные промыслы въ крестьянскомъ быту. П. (№ 19, 20). Что такое крестьянскій вопросъ? В. И. Моноцкова (№ 20). Какъ создавалось и постепенно измѣнялось русское земство. В. С. (№ 22, 23—24). Мелкое земледѣліе и его основныя нужды. Лекціи, читанныя въ январѣ 1904 г. въ Русской высшей школѣ общественныхъ наукъ въ Парижѣ А. И. Чупровымъ (№ 22). Къ вопросу объ обложеніи земель земскимъ сборомъ. А. М. Колюбакина (№ 23—24). О борьбѣ съ кулачествомъ. Н. О. (№ 23—24).

1906 годъ. Нужно-ли изслѣдованіе Новгородской губерніи въ аграрномъ отношеніи и если да, то каково оно должно быть. Л. К. Чермака (№ 6). Земельный вопросъ въ Новгородской губерніи Д. К. Сажина (№ 8, 9). О статистикѣ. Л. Б. (№ 10—11). Кустарные промыслы въ Демянскомъ уѣздѣ. П. Демянскій. (№ 12—13). По поводу статьи г. Сажина—„Земельный вопросъ въ Новгород. губ.“. Э. Дамберга (№ 12—13). Быть учащихся въ Новгород. губерніи. В. Самсонова (№ 14, 16 — 17). Невольное объясненіе. Д. К. Сажина (№ 15). Живыя цифры. Л. Б. (№ 16). Населеніе и землевладѣніе Новгород. губ. (таблицы) (№ 16). Краткій обзоръ главнѣйшихъ промысловъ надѣльнаго населенія Старорусскаго у. (№ 17). О статистическихъ и оцѣночныхъ работахъ Новгородскаго земства (№ 18). Наказъ землестроительнымъ комиссіямъ (№ 19). Нашъ земельный вопросъ въ освѣщеніи А. С. Ермолова (№ 19—20). Къ характеристикѣ бурлацкаго промысла (№ 19). Возможныя послѣдствія

аграрной политики крайнихъ партій бывшей Гос. Думы. А. С. Ермолова (№ 20—21). Земельный фондъ и его распредѣленіе Д. Пестржецкаго. (№ 21). А. А. Малиновскій. Некрологъ (№ 22).

801. Труды статистическаго Отдѣленія Новгородской губ. земской управы. Т. 1. Новгородъ. 1879 г. Тип. Н. Богдановскаго. 8° П+136 стр.

Выпускъ представляетъ собой первое изданіе Статистическаго отдѣленія, открытаго при губ. управѣ 15 февраля 1879 г. Завѣдываніе имъ было поручено С. П. Матвѣеву, которому и принадлежитъ весь текстъ книги. Основной принципъ, положенный во главу работъ отдѣленія, а также публикуемыхъ имъ „Трудовъ“, состоялъ не въ томъ, чтобы давать исчерпывающее изученіе различныхъ сторонъ мѣстной жизни, а въ томъ, чтобы выяснять ихъ отношеніе и характеръ. Поэтому, весь сырой табличный матеріалъ не печатался въ первыхъ изданіяхъ Новгородской статистики.

Настоящій томъ „Трудовъ“ содержитъ въ себѣ: 1) Отчетъ о дѣятельности отдѣленія за 1879 годъ (1-й годъ существованія); 2) Изслѣдованіе цѣнности и доходности земель, какъ одного изъ предметовъ земскаго обложенія въ Новгородской губерніи,—на основаніи описаній, произведенныхъ въ 103-хъ различныхъ пунктахъ губерніи и по свѣдѣніямъ добровольныхъ корреспондентовъ; 3) Статистическій очеркъ частныхъ хозяйствъ—по даннымъ, собраннымъ черезъ волостныя правленія; 4) Данныя о районѣ дѣйствій Череповской и Новгородской женскихъ гимназій (на основаніи переписи ученицъ 1879 года) и 5) Статистическія свѣдѣнія о пожарахъ за 13 лѣтъ, съ 1866 по 1879 годъ.

802. Тоже. Томъ II. Новгородъ. 1880 г. Тип. Н. Богдановскаго. 8°, П+131 стр.

Выпускъ представляетъ результатъ работъ Статистическаго отдѣленія за 1880 г. Въ введеніи къ нему подробно излагается программа отдѣленія, установленная губернскимъ земскимъ собраніемъ и планъ ея выполненія. Единственное отличіе сборника отъ предыдущаго выпуска состоитъ въ томъ, что въ немъ помѣщены статьи и изслѣдованія по нѣкоторымъ другимъ отраслямъ земскаго дѣла. Содержаніе выпуска: 1) Отчетъ о дѣятельности статистич. отдѣленія за 1880 г.; 2) Наблюденія надъ сифилисомъ въ Новгородской губерніи (статистич. изслѣдованіе Б. А. Шпаковского по даннымъ, собраннымъ акушерками за 1874—1878 г.); 3) Добровольное земское страхование съ 1867 по 1879 г. (статист. изслѣдованіе); 4) Изслѣдованіе цѣнности и доходности земель, на основаніи сообщений добровольныхъ корреспондентовъ; 5) Къ статистикѣ заболѣванія скота въ Новгор. губерніи въ 1880 г.; 6) Классификація болѣзней домашнихъ животныхъ, ветер. врача Александрова; 7) Результаты по оцѣнкѣ фабрикъ и заводовъ въ 1879—1880 г. и 8) Очеркъ заболѣваемости населенія Устюженскаго уѣзда за первую половину 1880 г., врача Ѳ. С. Покрышкина. Общая редакція выпуска принадлежитъ завѣдующему статистич. отдѣленіемъ С. П. Матвѣеву.

803. Статистическія свѣдѣнія о крестьянскомъ населеніи Новгородской губерніи, составленныя на основаніи волостныхъ подворныхъ книгъ за 1884 годъ. (Оттискъ изъ „Статистическаго Сборника Новгородскаго губ. земства за 1887—1888 г.“) Новгородъ. 1889 г. Тип. А. С. Федорова. 4°, 17+217 стр.

Настоящія таблицы составлены по свѣдѣніямъ, почерпнутымъ изъ волостныхъ подворныхъ книгъ. Согласно постановленія Новгородскаго губ. зем.

собрания 27 января 1884 г. при всѣхъ волостныхъ правленіяхъ въ губерніи были заведены подворныя книги, въ которыхъ кромѣ статистическихъ свѣдѣній о каждомъ домохозяинѣ регистрировались еще и страховыя данныя. Программа и форма означенныхъ книгъ были выработаны губ. управой, а наблюдение за правильностью составленія ихъ фактически лежало на страховыхъ агентахъ губ. земства. Въ 1885 году эти книги были закончены по всѣмъ уѣздамъ и изъ нихъ по 6 уѣздамъ ¹⁾, сдѣланы поименныя выборки домохозяевъ въ уѣздныхъ управахъ подъ наблюдениемъ страховыхъ агентовъ, а по остальнымъ 5-ти уѣздамъ данныя выбирались въ губернской управѣ. Съ 1886 года была начата группировка извлеченныхъ свѣдѣній по селеніямъ, разрядамъ крестьянъ, волостямъ, станамъ и уѣздамъ. По каждой волости и для каждаго разряда крестьянъ въ „Сборникѣ“ даются слѣдующія свѣдѣнія: число поселеній; населеніе—по свѣдѣніямъ 1858 г.—число дворовъ, число мужчинъ, женщинъ и обоого пола; число душъ, приходящихся на 1 дворъ; по свѣдѣніямъ 1884 г.—число дворовъ, % ихъ прироста съ 1858 г., число мужчинъ: работниковъ 18—60 л., полуработниковъ 13—18 л., нерабочаго возраста, число женщинъ съ такимъ-же подраздѣленіемъ, число душъ, приходящихся на 1 дворъ; бобыли—число семей, мужчинъ, женщинъ; общая численность всего населенія, % прироста съ 1858 г., число грамотныхъ: мужчинъ и женщинъ; распределение дворовъ по мужскимъ рабочимъ силамъ: скотоводство: общее количество скота: лошадей, коровъ и мелкаго, число лошадей и коровъ на 100 дворовъ, распределение дворовъ по рабочему скоту и по общему количеству крупнаго скота; землевладѣніе: количество надѣльной земли: общее, на 1 душевой надѣль, на 1 наличную мужскую душу, на 1 дворъ; количество собственной земли, число дворовъ и % дворовъ, имѣющихъ собственную землю; посѣвы различныхъ хлѣбовъ: на надѣльной, собственной и арендованной землѣ; сборъ сѣна съ тѣхъ-же земель; платежи 1885 г.: суммы платежей и недоимокъ по различнымъ сборамъ; средній размѣръ платежей на 1 надѣль и 1 дес. земли и % е отношеніе недоимокъ къ годовому окладу. Въ предисловіи къ таблицамъ, составленнымъ членомъ управы М. А. Прокофьевымъ, даны сравнительные выводы по отдѣльнымъ уѣздамъ.

804. Матеріалы по статистикѣ Новгородской губерніи, собранные и разработанные статистическимъ отдѣленіемъ Новгородской губ. зем. управы. Списки населенныхъ мѣстъ и свѣдѣнія о селеніяхъ Новгородской губерніи. Томъ I. Демянскій уѣздъ. Новгородъ. 1882 г. Тип. Н. Боглановскаго. 4^о, II + 123 + IV стр.

Настоящимъ выпускомъ открывается серія изданій Новгородскаго земства, заключающихъ въ себѣ списки населенныхъ мѣстъ по уѣздамъ. По принятому плану, списки эти содержатъ не только названія деревень и селеній, становъ, волостей, сельскихъ обществъ и приходовъ, но и указанія на положеніе ихъ и разстояніе отъ различныхъ пунктовъ уѣзда, (церкви волостнаго правленія, уѣзднаго города и пр.).

Необходимыя дополненія къ этимъ спискамъ составляютъ свѣдѣнія, собранныя изъ разныхъ источниковъ и характеризующія каждое селеніе въ отдѣльности. Свѣдѣнія эти напечатаны въ видѣ поселенныхъ таблицъ, которыя содержатъ въ себѣ слѣдующія данныя: о количествѣ дворовъ и строе-

¹⁾ Бѣлозерскому, Кирилловскому, Череповскому, Устюжнскому, Боровичскому

и Валдайскому.

ній въ нихъ; объ имѣющихся въ селеніи торгово-промышленныхъ и иныхъ заведенійхъ и учрежденійхъ; о числѣ жителей — съ подраздѣленіемъ на нѣсколько возрастныхъ группъ; о количествѣ надѣльной и покушной земли въ деревняхъ; о числѣ четвертей высѣваемого хлѣба и головъ домашняго скота; наконецъ, — о количествѣ оклада и недоимокъ (за 1880 годъ), лежащихъ на каждой отдѣльной деревнѣ. Руководство изданіемъ этихъ списковъ принадлежало завѣдующему отдѣленіемъ С. П. Матвѣеву.

805. Тоже. Томъ II. Старорусскій уѣздъ. Новгородъ. 1884 г. Тип. Н. Богдановскаго. 4^о, XIV + 99 + 135 + 8 стр.

Списки населенныхъ мѣстъ по Старорусскому уѣзду составлены и опубликованы такъ-же, какъ и въ предыдущемъ томѣ.

806. Тоже. Томъ III. Новгородскій уѣздъ. Новгородъ. 1884 г. Тип. Н. Богдановскаго. 4^о, VIII + 71 + 99 + 8 стр.

Списки составлены тождественно съ Демянскимъ уѣздомъ.

807. Тоже. Томъ IV. Крестецскій уѣздъ. Новгородъ. 1884 г. Тип. Н. Богдановскаго. 4^о, VIII + 73 + 87 + 7 стр.

Составлены подобно предыдущимъ уѣздамъ.

808. Тоже. Томъ V. Валдайскій уѣздъ. Новгородъ. 1884 г. Тип. Н. Богдановскаго. 4^о, VI + 54 + 71 + 7 стр.

Составлены такъ-же.

809. Тоже. Томъ VI. Устюжскій уѣздъ. Новгородъ. 1885 г. Тип. Н. Богдановскаго. 4^о, IX + 68 + 103 стр.

Составлены такъ-же.

810. Тоже. Томъ VII. Боровичскій уѣздъ. Новгородъ. 1885 г. Тип. Н. Богдановскаго. 4^о, XIII + 141 + 10 стр.

Составлены такъ-же.

811. Тоже. Томъ VIII. Тихвинскій уѣздъ. Новгородъ. 1885 г. Тип. Н. Богдановскаго. 4^о, XI + 116 + 8 стр.

Составлены такъ-же.

812. Тоже. Томы IX, X и XI. Списки населенныхъ мѣстъ Бѣлозерскаго, Череповскаго и Кирилловскаго уѣздовъ. Новгородъ. 1889, 1896 и 1898 гг.

Въ спискахъ этихъ помѣшены лишь алфавитные указатели селеній съ нѣкоторыми данными объ ихъ положеніи, но безъ статистическихъ свѣдѣній о населеніи, землевладѣніи и платежахъ, въ виду состоявшагося въ то время согласно закону 8 июня 1893 г. открытія работъ въ уѣздахъ по изслѣдованію доходности и цѣнности земель, въ планъ которыхъ вошла и сплошная подворная перепись крестьянскаго населенія. Напечатаны списки въ приложеніи къ сборникамъ „Матеріаловъ для оцѣнки земельныхъ угодій

Новгород. губерніи“ по соответствующимъ уѣздамъ. (См. №№ 841, 847 и 849 „Обзора“).

813. Дементьевская община и травостѣяніе. — Изслѣдовано уполномоченнымъ Новгород. губ. земства по сельскому хозяйству, агрономомъ Г. Н. Бычковымъ, съ приложеніемъ сельско-хозяйственного плана. Новгородъ. 1880 г. Тип. Н. И. Богдановскаго. 8°, II + 27 стр.

Настоящее изслѣдованіе, произведенное путемъ подворной переписи Дементьевской общины въ 1879-1880 г., имѣло цѣлью выяснить въ маломъ масштабѣ результаты и условія агрономической дѣятельности населенія данной общины, выдававшейся изъ среды другихъ своей культурой полеводства, съ тѣмъ чтобы отчасти освѣтить вопросъ, какими путями нужно было-бы идти къ поднятію производительности и доходности сельскаго хозяйства большинства населенія. Брошюра прослѣживаетъ систему хозяйства въ этой общинѣ и экономическое состояніе и развитіе ея за періодъ перехода къ болѣе интенсивной культурѣ. Въ концѣ приложенъ планъ земли селенія.

814. Молочное дѣло на земляхъ частнаго владѣнія въ Череповскомъ уѣздѣ. Сельско-хозяйственный очеркъ. Изслѣдовано уполномоченнымъ Новгор. губ. земства по сель. хозяйству Г. Н. Бычковымъ. Новгородъ. 1880 г. Тип. Н. И. Богдановскаго. 8°, 49 стр.

Очеркъ является результатомъ изслѣдованія о нѣсколькихъ молочныхъ хозяйствахъ на земляхъ частнаго владѣнія въ Череповскомъ уѣздѣ, принятаго съ цѣлью изучить условія, при которыхъ существуетъ молочное и сыроваренное дѣло въ данной мѣстности. Онъ имѣетъ въ виду выяснить высоту оборотовъ и доходность хозяйствъ, а также вліяніе, какое молочное дѣло оказываетъ на поднятіе производительности и доходности отдѣльныхъ хозяйствъ и въ особенности на продуктивность и улучшение рогатаго скота.

815. Опытъ подворнаго изслѣдованія экономическаго положенія и хозяйства крестьянъ въ 3-хъ волостяхъ Новгородскаго уѣзда. Изслѣдовалъ и разработалъ Г. Н. Бычковъ. Новгородъ. 1882 г. Тип. Н. И. Богдановскаго. 8°, I + 116 + 67 + III стр. и 1 таблица.

Настоящее изслѣдованіе было произведено агрономомъ губ. земства Г. Н. Бычковымъ при участіи одного помощника лѣтомъ 1881 г. Цѣлью этой работы являлось выясненіе на мѣстѣ дѣйствительнаго положенія сельско-хозяйств. жизни населенія, для чего въ видѣ опыта избраны были 3 волости Новгор. уѣзда (Марьинская, Подберезская и Новониколаевская). Всѣ селенія этихъ волостей лично посѣщены изслѣдователями и опросъ произведенъ по каждому хозяйству. Бланкъ подворной переписи приложенъ въ концѣ книги. Брошюра распадается на двѣ части: въ первой заключается текстовое описаніе хозяйственнаго быта населенія въ изслѣдованныхъ волостяхъ, въ второй — экономическія таблицы. Таблицы составлены по селеніямъ и въ 95 графахъ охватываютъ слѣдующія свѣдѣнія: составъ населенія, земле-владѣніе, почвы, посѣвы, урожай, скотоводство, заработки, сборы и платежи. Въ предисловіи дается отчетъ уполномоченнаго Г. Н. Бычкова и изложеніе задачи и постановки изслѣдованія.

1) Недѣля. 1882 г. № 50, стр. 1649.

2) Труды Им. В. Эк. Общ. 1883 г. № 11, стр. 353—362 (Библ. обзорѣніе С).

816. Экономическія таблицы по селеніямъ Крестецкаго уѣзда, составленныя на основаніи подворнаго описанія Г. Н. Бычковымъ. (Оттискъ изъ „Статистич. сборника Новгород. губ. земства за 1885 годъ“¹⁾). Новгородъ. 1886 г. Тип. губ. правленія. 4^о, 393 + XXXIX стр.

Подворное изслѣдованіе экономическаго положенія населенія и хозяйства въ Крестецкомъ уѣздѣ было произведено Г. Н. Бычковымъ въ 1882 г. Оно охватило 15 волостей (Зайцевскую, Заозерскую, Заручевскую, Каевскую, Китовскую, Карпиногорскую, Крестецкую, Красностанскую, Лажинскую, Папороцко-Островскую, Пожарскую, Тимофеевскую, Устьволенскую и Межниковскую), данныя о которыхъ и приведены въ видѣ таблицъ. Всѣ таблицы состоятъ изъ 155 графъ и обнимаютъ тѣ-же главныя рубрики, какъ и въ выпускѣ къ Новгородскому уѣзду (въ 3-хъ волостяхъ)²⁾. Помимо поселенныхъ таблицъ даны еще группировки по волостямъ и общая сводная. Обѣ эти таблицы распадаются по разрядамъ крестьянъ. Текстоваго описанія въ сборникѣ не дано совсѣмъ.

817. Хозяйственно-экономическій очеркъ деревень Плосова и Сергіева Устьволенской волости Крестецкаго уѣзда. Новгородъ. 1883 г. 8^о, II + 39 стр.

Настоящій очеркъ составленъ г. Цвѣтковымъ на основаніи результатовъ изслѣдованія, произведеннаго сельско-хозяйств. отдѣломъ губ. земства подъ руководствомъ Г. Н. Бычкова въ Крестецкомъ уѣздѣ. По 15 волостямъ этого уѣзда, обслѣдованнымъ въ теченіе 1882 г. были изданы только одніѣ таблицы,³⁾ текстовое-же описаніе дано въ настоящей брошюрѣ и то лишь для двухъ деревень Устьволенской волости. Въ этомъ описаніи рассмотрѣны главнѣйшія стороны хозяйственной дѣятельности населенія, а въ концѣ приводится бюджетъ одной исправной крестьянской семьи.

818. Статистическій сборникъ Новгородскаго губернскаго земства за 1885 годъ. Новгородъ. 1886 г. Тип. губ. правленія. 4^о, III + 91 + 393 + XXXIX стр.

Сборникъ открываетъ собой особую серію періодическихъ изданій Новгородскаго губ. земства и заключаетъ въ себѣ исключительно табличные матеріалы. Въ немъ помѣщены слѣдующія данныя: 1) Статистич. таблицы о ходѣ взаимнаго обязательнаго и добровольнаго земскаго страхованія съ 1866 по 1885 г.; 2) Таблицы о движеніи населенія въ Новгородской губ. съ 1880 по 1885 г.; 3) Общія статистическія свѣдѣнія по разнымъ отдѣламъ земскаго хозяйства и 4) Экономическія таблицы по Крестецкому уѣзду, составленныя на основаніи подворнаго описанія Г. Н. Бычковымъ. Эти таблицы даются по каждому селенію отдѣльно и заключаетъ въ себѣ 155 графъ.

819. Свѣдѣнія о расходахъ и хозяйствѣ земскихъ учреждений Новгородской губерніи, разработанныя по программѣ Департамента окладныхъ сборовъ, за 1885 г. Новгородъ. 1889 г. Тип. Н. И. Богдановскаго. 4^о, I + 80 стр.

Настоящая работа была выполнена по просьбѣ департамента окладныхъ сборовъ и въ виду полноты собранныхъ данныхъ отпечатана въ видѣ особаго

¹⁾ См. № 818 „Обзора“.

²⁾ См. № 815 „Обзора“.

³⁾ См. № 816 „Обзора“.

приложенія къ „Сборнику статистическихъ свѣдѣній“ за 1885 г. Данныя о расходахъ приводятся въ ней сперва по главнѣйшимъ ихъ статьямъ и по уѣздамъ (для сравненія), а затѣмъ по каждому уѣзду въ отдѣльности.

Статистическій сборникъ Новгородскаго губернскаго земства за 1885—1886 годы. Новгородъ. 1887 г. Тип. Н. И. Богдановскаго. 4^о, 31 + 29 + 76 стр.

Сборникъ заключаетъ въ себѣ: 1) Свѣдѣнія о ходѣ взаимнаго обязательнаго и добровольнаго страхованія и о поступленіи страховыхъ платежей и недоимокъ по Новгород. губерніи (въ итогахъ по волостямъ) за 1885—1886 гг. и за 20 лѣтъ—съ 1866 г. по 1886 г.; 2) Таблицу движенія населенія въ Новгород. губерніи за 1885 г. (по волостямъ и уѣздамъ) и 3) Общія статистич. свѣдѣнія по земскому хозяйству въ губерніи за 1885 годъ.

821. Тоже, за 1887—1888 годы. Новгородъ. 1889 г. Тип. А. С. Федорова. 4^о, V + 17 + III + 280 + 207 стр.

Содержаніе: 1) Статистическія свѣдѣнія о крестьянскомъ населеніи Новгород. губерніи, составленныя на основаніи волостныхъ подворныхъ книгъ за 1884 годъ, съ указаніемъ количества платежей за 1885 г. и недоимокъ къ 1 янв. 1886 года. Составилъ М. А. Прокофьевъ; 2) Свѣдѣнія о ходѣ взаимнаго обязательнаго и добровольнаго страхованія и о поступленіи страховыхъ платежей и недоимокъ (въ итогахъ по волостямъ) за 1887 и 1888 годы; 3) Таблицы о движеніи народонаселенія въ Новгород. губерніи за 1887 годъ и итоги за 8 лѣтъ (1880—1887 гг.); 4) Общія статистическія свѣдѣнія за 1887 и 1888 гг. и 5) Объяснительная записка къ матеріаламъ по оцѣнкѣ земельныхъ угодій Демянскаго уѣзда (съ таблицами оцѣночныхъ данныхъ).

1) Эконом. журналъ. 1890 г. № 11, стр. 114. (Рецензія).

822. Тоже, за 1889 годъ. Новгородъ. 1890 г. Тип. Н. И. Богдановскаго. 4^о, I + 28 + 37 + 59 + II + 61 + 59 стр.

1) Свѣдѣнія о ходѣ взаимнаго обязательнаго и добровольнаго страхованія за 1889 г. и за 1866—1889 годы; 2) Таблицы о движеніи народонаселенія въ Новгород. губерніи за 1888 г.; 3) Общія статистическія свѣдѣнія по земскому хозяйству за 1889 г. и 4) Свѣдѣнія о расходахъ и хозяйствѣ земскихъ учреждений за 1885 годъ.

823. Тоже, за 1890 годъ. Новгородъ. 1891 г. Тип. Н. Богдановскаго. 4^о, III + 122 + I + 57 + 21 стр.

1) Свѣдѣнія о ходѣ взаимнаго обязательнаго и добровольнаго страхованія за 1890 годъ и за 1866—1890 годы; 2) Таблицы о движеніи народонаселенія въ Новгород. губерніи за 1889 годъ; 3) Итоги движенія населенія въ Новгород. губерніи, составленныя на основаніи свѣдѣній церковныхъ причтовъ о рождаемости за 10 лѣтъ (за 1880—1889 годы); 4) Общія статистическія свѣдѣнія за 1890 годъ; 5) Свѣдѣнія о нормальныхъ цѣнахъ на земли, установленныхъ въ Новгород. губерніи, и 6) Таблицы сочетанія отдѣльныхъ хозяйственныхъ элементовъ, по даннымъ подворной переписи въ Бѣлозерскомъ уѣздѣ, произведенной въ 1887 году (земля, рабочая сила и рабочій скотъ).

824. Тоже, за 1893 годъ. Новгородъ. 1894 г. Тип. А. С. Федорова. 4^о, III+203+55 + 53 + 55 стр.

1) Свѣдѣнія о ходѣ взаимнаго и добровольнаго страхованія за 1891, 1892 и 1893 годы; 2) Таблицы о движеніи народонаселенія въ Новгородской губерніи за 1890 и 1891 годы и 3) Общія статистическія свѣдѣнія за 1891, 1892 и 1893 годы (за каждый годъ отдѣльно).

825. Тоже, за 1894 годъ. Новгородъ. 1895 г. Тип. І. І. Игнатовскаго. 4^о, I+69+96 + 58 + 56 стр.

1) Свѣдѣнія о ходѣ взаимнаго и добровольнаго страхованія за 1894 г.; 2) Таблицы о движеніи народонаселенія въ Новгородской губерніи за 1892 и 1893 гг. и 3) Общія статистическія свѣдѣнія за 1894 годъ.

826. Тоже, за 1895 годъ. Новгородъ. 1896 г. Тип. І. Игнатовскаго, 4^о, II + 52 + 15 + 56 + I + 51 стр.

1) Свѣдѣнія о ходѣ взаимнаго обязательнаго и добровольнаго страхованія за 1895 годъ; 2) Таблицы о движеніи народонаселенія въ Новгор. губерніи за 1894 г.; 3) Тоже—за 1895 г. и 4) Общія статистическія свѣдѣнія за 1895 годъ.

1) Сѣв. Вѣстн. 1896 г. № 12. Библ. отд., стр. 66. (Рецензія).

827. Тоже, за 1896 годъ. Новгородъ. 1897 г. Тип. І. Игнатовскаго. 4^о, I + 66 + 35 + 53 стр.

1) Свѣдѣнія о ходѣ взаимнаго обязательнаго и добровольнаго страхованія за 1896 годъ; 2) Таблицы о движеніи народонаселенія въ Новгородской губерніи за 1896 г. и 3) Общія статистическія свѣдѣнія за 1896 годъ.

828. Тоже, за 1897 годъ. Новгородъ. 1898 г. Тип. І. І. Игнатовскаго. 4^о, III + 60 + 9 + 6 + 29 + 55 стр.

1) Свѣдѣнія о ходѣ взаимнаго обязательнаго и добровольнаго страхованія за 1897 г.; 2) Таблицы о движеніи народонаселенія за 1897 г. и 3) Общія статистическія свѣдѣнія за 1897 г.

829. Тоже, за 1898 годъ. Новгородъ. 1899 г. Тип. М. И. Игнатовской. 4^о, II + 68+9+6+29+59 стр.

1) Свѣдѣнія о ходѣ взаимнаго обязательнаго и добровольнаго страхованія за 1898 годъ; 2) Таблицы о движеніи народонаселенія въ Новгородской губерніи за 1898 г. и 3) Общія статистическія свѣдѣнія за 1898 годъ.

830. Тоже, за 1899 годъ. Новгородъ. 1900 г. Тип. І. І. Игнатовскаго. 4^о, II + 76 + 9 + 5 + I + 29 + 59 стр.

1) Свѣдѣнія о ходѣ взаимнаго обязательнаго и добровольнаго страхованія за 1899 г.; 2) Таблицы о движеніи народонаселенія за 1899 г. и 3) Общія статистическія свѣдѣнія по земскому хозяйству за 1899 г.

831. Тоже, за 1900 годъ. Новгородъ. 1901 г. Губ. тип. 4°, I + 76 + 59 + 29 + 65 стр.

1) Свѣдѣнія о ходѣ взаимнаго обязательнаго и добровольнаго страхова-
нія за 1900 г.; 2) Таблицы о движеніи народонаселенія за 1900 г. и 3) Общія
статистическія свѣдѣнія по земскому хозяйству за 1900 г. ¹⁾.

832. Тоже, за 1901 годъ. Новгородъ. 1902 г. Губ. тип. 4°, I + 102 + 57 + 48 +
56 стр.

Содержаніе Сборника тождественно съ выпускомъ 1900 года, но данныя
относятся къ 1901 году.

833. Тоже, за 1902 годъ. Новгородъ. 1903 г. Губ. тип. 4°, I + 100 + 57 + 48 +
29 + 59 стр.

Содержаніе Сборника такое-же, но данныя относятся къ 1902 г.

834. Тоже, за 1903 годъ. Новгородъ. 1904 г. Губ. типографія. 4°, I + 112 +
75 + 48 + 59 стр.

Содержаніе то же, но данныя относятся къ 1903 году.

¹⁾ За послѣдніе годы въ Сборникахъ общія статистическія свѣдѣнія по земскому
хозяйству стали опубликовываться по слѣдующей программѣ: 1) Составъ земскихъ
собраній, число засѣданій, списки должностныхъ лицъ и гласныхъ; 2) О количествѣ мѣ-
стной производительности хлѣбныхъ растений и травъ въ Новгородской губерніи;
3) Среднія справочныя цѣны (въ копѣйкахъ) на предметы продовольствія; 4) Сред-
нія цѣны (въ копѣйкахъ), существовавшія въ Новгородской губерніи за данный годъ;
на рабочихъ и на рабочихъ съ лошадыю (отдѣльно); 5) Мѣщанскій продовольствен-
ный капиталъ, за годъ; 6) Число лечебныхъ заведеній и врачебныхъ пунктовъ; 7) О
числѣ пользовавшихся въ теченіе года больныхъ; 8) Объ оспопрививаніи; 9) Общее
число медицинскаго персонала, находившагося на службѣ земства въ данномъ году;
10) Расходы земства на медицинскую часть; 11) О числѣ острозаразныхъ заболѣваній по
свѣдѣніямъ эпидемич. врачей; 12) О числѣ учебныхъ заведеній и учащихся въ Новго-
родской губ.; 13) О числѣ приарѣваемыхъ семействъ чиновъ запаса и ратниковъ государ-
ственнаго ополченія; 14) О выполненіи призыва по отбыванію воинской повинности, по
уѣздамъ Новгородской губерніи; 15) О числѣ арестуемыхъ по приговорамъ город-
скихъ судей, уѣздныхъ членовъ окружнаго суда и земскихъ начальниковъ; 16) О
числѣ арестантовъ, содержавшихся въ мѣстахъ заключенія; 17) Стоимость содержа-
нія мѣстъ заключенія для арестуемыхъ по приговорамъ городскихъ судей, уѣздныхъ
членовъ окружнаго суда и земскихъ начальниковъ; поступленіе и состояніе капи-
тала на устройство мѣстъ заключенія; 18) О количествѣ скота, истребленнаго хищ-
ными звѣрями; 19) О количествѣ заболѣвшаго и павшаго скота, по уѣздамъ; 20) О
стоимости подводной повинности по уѣздамъ Новгородской губерніи, комплектъ ло-
шадей на обывательскихъ станціяхъ, количествѣ выпущенныхъ лошадей и пере-
сланной корреспонденціи; 21) О дорожной повинности въ Новгородской губерніи
22) О числѣ фабрикъ и заводовъ въ Новгородской губерніи; 23) О выданныхъ про-
мысловыхъ свидѣтельствахъ и билетахъ и о поступившихъ суммахъ основнаго про-
мысловаго налога и прибавочныхъ къ нему сборовъ, а также штрафовъ за наруше-
ніе правилъ о семъ налогѣ по Новгородской губерніи, и наконецъ—24) О количествѣ
сборовъ по Новгородской губерніи за данный годъ.

835. То же, за 1904 годъ. Новгородъ. 1906 г. Губ. типографія 4°, I + 126 + 77 + 86 + 31 + 61 стр.

Содержаніе то же, но данныя относятся къ 1904 году.

836. Программа для изслѣдованія крестьянскаго хозяйства Новгородской губерніи съ бланкомъ подворной переписи. Новгородъ. 1880 г. Тип. А. С. Федорова. 8°, 50 стр.

Программа составлена агрономомъ губ. земства Г. Н. Бычковымъ для изслѣдованій о крестьянскомъ хозяйствѣ, производившихся сельско-хозяйственнымъ отдѣломъ Новгородскаго губ. земства.

837. Программа для изслѣдованія сельско-хозяйственнаго положенія частновладѣльческихъ имѣній Новгородской губерніи. Новгородъ. 1880 г. Тип. А. С. Федорова. 8°, 74 стр.

Программа составлена агрономомъ Г. Н. Бычковымъ и заключаетъ 296 вопросовъ. Она распадается на слѣдующія главные рубрики: I. Свѣдѣнія географическія, топографическія и общія экономическія; II. Почва; III. Климатъ; IV. Условія и способы хозяйствованія; а) Земледѣліе; I. Садоводство и огородничество; II. Полеводство; III. Луговоеводство и выгоны; IV. Инвентарь; V. Рабочіе; б) Скотоводство; I. Лошади; II. Рогатый скотъ, молочное хозяйство; III. Свиноводство; IV. Овцеводство; в) Технические производства; г) Лѣсоводство; I. Усадебныя постройки; II. Администрація; III. Капиталь и налоги и заключительный отдѣлъ.

838. Историческій очеркъ основаній раскладокъ губернскаго и уѣздныхъ земскихъ сборовъ въ Новгородской губерніи. С.-Петербургъ. 1888 г. Тип. Е. Евдокимова. 8°, 45 стр.

Брошюра представляетъ собой статью г. М. Д., перепечатанную изъ „Экономическаго Журнала“ за 1887 годъ¹⁾. Въ ней авторъ даетъ характеристику основаній раскладокъ земскихъ сборовъ въ Новгородской губерніи за время существованія земства по 1887 годъ.

839. Очеркъ основаній дѣйствующихъ раскладокъ губернскаго земскаго сбора въ губерніяхъ, гдѣ введены земскія учрежденія. Извлеченія изъ изданныхъ Министерствомъ Финансовъ матеріаловъ. Новгородъ. 1890 г.

840. Матеріалы для оцѣнки земельныхъ угодій Новгородской губерніи. Демянскій уѣздъ. Новгородъ. 1888 г. Тип. А. С. Федорова. 4°, II + 20 + 188 + 269 стр.

Изслѣдованіе уѣзда было произведено лѣтомъ 1886 года подъ руководствомъ завѣдующаго статистическимъ отдѣленіемъ А. С. Семяновскаго. Оно состояло изъ подворной описи и территоріальнаго изслѣдованія. Данныя подворной описи можно раздѣлить на двѣ группы въ зависимости отъ источниковъ, изъ которыхъ черпался матеріалъ. Къ первой группѣ относятся свѣдѣнія о составѣ населенія, грамотности, распредѣленія внутри общинъ надѣльной и покупной земли, скотоводствѣ, посѣвахъ, арендахъ и промыслахъ, собиравшіяся черезъ опросъ каждаго домохозяина на мѣстѣ, такъ называемымъ экспедиціоннымъ путемъ. Ко второй группѣ относятся матеріалы, заимствованные изъ официальныхъ источниковъ, а именно: данныя о

¹⁾ См. „Эконом. Журналъ“. 1887 г. № 11—12.

населеніи по X ревизіи, о надѣльныхъ земляхъ, выкупныхъ, оброчныхъ и государственныхъ платежахъ, земскихъ и волостныхъ сборахъ и недоимкахъ и пр., которыя выписывались изъ книгъ подлежащихъ учрежденій и провѣрялись по документамъ. Разработка матеріала подворной описи произведена по довольно обширной программѣ. Именно, въ Сборникѣ даются: а) краткія свѣдѣнія экономическихъ данныхъ по селеніямъ и разрядамъ крестьянъ (97 графъ); б) сводная таблица по волостямъ и разрядамъ крестьянъ, причѣмъ для каждой волости установлена группировка на: имѣющихъ надѣльную землю и неимѣющихъ ея (безземельныхъ и собственниковъ)—171 графа; и в) таблица сочетаній хозяйственныхъ элементовъ (рабочая сила, земля, рабочей скотъ) или комбинаціонная таблица, въ которой статистико-экономическія данныя распределены по группамъ хозяйствъ, различающихся по ихъ экономической силѣ (121 гр.). Свѣдѣнія о частновладѣльческихъ хозяйствахъ, собранныя также на мѣстахъ, разработаны менѣе подробно. Данныя приводятся по каждому имѣнію и обнимаютъ землю, скотъ, посѣвъ (владѣльческій и испольный), постройки и число наемныхъ рабочихъ. Что касается территоріальнаго изслѣдованія, то оно имѣло въ виду выяснитъ точное количество земель въ каждомъ владѣніи и, такимъ образомъ, составить земельный инвентарь. Поэтому, въ первой части Сборника опубликованы слѣдующіе матеріалы: а) алфавитный указатель дачъ генеральнаго межеванія, гдѣ дачи расположены по алфавиту и по порядку №№ генеральнаго межеванія; б) алфавитный указатель владѣльцевъ надѣльныхъ и собственныхъ земель, причѣмъ алфавитъ составленъ по двумъ категоріямъ землевладѣнія—общиннаго и частнаго и в) земельный инвентарь или распределеніе земель въ каждой дачѣ генеральнаго межеванія по угодьямъ и владѣльцамъ. Наряду съ земельнымъ инвентаремъ и подворной описью селеній и частновладѣльческихъ хозяйствъ собирались одновременно и оцѣночныя данныя, какъ-то: о распределеніи и средней урожайности земель, о продажныхъ цѣнахъ на земли за періодъ до 1861 года и съ 1861 по 1886 г., объ арендахъ и т. п.

Эти свѣдѣнія разработаны, однако, не въ Сборникѣ, а въ особой запискѣ, напечатанной въ приложеніи къ „Статистическому сборнику Новгород. губ. земства за 1887—1888 гг.“¹⁾.

1) Рус. Мысль. 1889 г. № 5, Вибл. Отд., стр. 193—196. (Рецензія).

841. Тоже. Бѣлозерскій уѣздъ. Томы I и II. Новгородъ. 1889 г. Тип. А. С. Федорова и Губ. правленія. 4^о, II + XXVI + 51 + 544 стр. и II + 49 + 343 + 55 + 24 стр.

Территоріальное изслѣдованіе и подворная опись Бѣлозерскаго уѣзда были произведены лѣтомъ и осенью 1887 года подъ руководствомъ А. С. Семяновскаго. Программы и способъ производства работъ остались тѣ-же, что и при изслѣдованіи Демянскаго уѣзда. Отличій въ разработкѣ матеріала почти нѣтъ и вся разница состоитъ въ томъ, что въ I-мъ томѣ сосредоточены исключительно данныя территоріальнаго изслѣдованія, именно алфавитные указатели дачъ генеральнаго межеванія и владѣльцевъ земель, а также земельный инвентарь, а во II-мъ томѣ подворная опись и оцѣночныя матеріалы. Земельный инвентарь или распределеніе земель въ дачахъ

¹⁾ См. № 821 „Обзора“ — „Объяснительную записку къ матеріаламъ по оцѣнкѣ земельныхъ угодій Демянскаго уѣзда“, напечатанную въ этомъ изданіи.

генеральнаго межеванія по угодьямъ и владѣльцамъ—составленъ аналогично сборнику по Демянскому уѣзду; что же касается второго тома, то здѣсь статистико-экономическимъ свѣдѣніямъ предпосланъ алфавитный списокъ населенныхъ мѣстъ Бѣлозерскаго уѣзда, неизданный въ свое время при опубликованіи списковъ по другимъ уѣздамъ.

Таблицы подворной описи составлены такъ же, какъ и по Демянскому уѣзду. Именно здѣсь даются: а) краткія свѣдѣнія по селеніямъ съ указаніемъ разрядовъ крестьянъ (97 гр.); и б) сводныя таблицы по волостямъ и разрядамъ крестьянъ съ группировкой на: а) имѣющихъ надѣлъ и б) неимѣющихъ (безземельныхъ и собственниковъ)—171 гр. Что касается данныхъ о частновладѣльческихъ имѣніяхъ, то они составлены по старому, но только въ концѣ дана группировка владѣльцевъ: а) по сословіямъ; б) по размѣрамъ имѣній; в) имѣющихъ собственный посѣвъ и испольный и г) неимѣющихъ посѣва. Кончается сборникъ таблицами опѣночныхъ свѣдѣній. Онѣ даютъ: 1) Распредѣленіе земель по волостямъ и среднюю урожайность; 2) Продажныя цѣны на земли съ 1861 по 1887 гг.; 3) Сводную по волостямъ таблицу продажныхъ цѣнъ на землю за послѣднія 3 десятилѣтія; 4) Поволостную сводную продажныхъ земельныхъ цѣнъ по отдѣльнымъ угодьямъ за 1861—1887 гг.; 5) Стоимость обработки земли; 6) Продажныя цѣны лѣса на срубъ по мѣстному изслѣдованію; 7) Продажныя цѣны лѣса на срубъ за 1884—1888 гг. по свѣдѣніямъ Управленія Гос. Имуществовъ и 8) Арендныя таблицы. Весь Сборникъ разработанъ подъ руководствомъ Н. Ушакова, который временно руководилъ работами съ лѣта 1888 г. вслѣдствіе ухода со службы завѣдующаго А. С. Семяновскаго. Въ изслѣдованіи уѣзда участвовали: П. М. Дерябкинъ, С. Л. Котовъ и страховые агенты И. Л. Силинъ и А. П. Никулинъ. Подъ руководствомъ Н. Ушакова произведенъ и комбинаціонный подсчетъ данныхъ подворной переписи—„Таблица сочетаній хозяйственныхъ элементовъ“, въ которую введены—какъ это сдѣлано и по Демянскому уѣзду—три главные признака: земля, рабочая сила и рабочій скотъ. Эта таблица помѣщена, однако, не въ выпускѣ, а напечатана особо въ „Статистическомъ сборникѣ Новгород. губ. земства за 1890 годъ“¹⁾.

842. Тоже, Валдайскій уѣздъ. Новгородъ. 1890 г. Тип. А. С. Федорова. 4^о, XXXI + 53 + 311 + 99 + 73 стр.

Изслѣдованіе уѣзда производилось въ 1889 году по той же программѣ, какъ и въ первыхъ двухъ уѣздахъ. Главной задачей его являлось приведеніе въ извѣстность количества земель каждаго владѣльца и собираніе опѣночныхъ данныхъ. Въ Сборникѣ помѣщены однѣ таблицы безъ всякаго текста и даже объяснительнаго введенія къ нимъ. Какъ и раньше, таблицы заключаютъ: 1) Земельный инвентарь, которому предшествуютъ алфавитные указатели: а) дачъ генеральнаго межеванія и б) владѣльцевъ надѣльныхъ и собственныхъ земель, причемъ въ концѣ таблицъ приведены сводныя данныя о распредѣленіи земель Валдайскаго уѣзда по категоріямъ владѣнія и видамъ угодій; 2) Данныя подворной переписи (по селеніямъ и общинамъ съ поволостной сводкой (89 гр.); 3) Свѣдѣнія о частновладѣльческихъ хозяйствахъ, разработанныя по образцу первыхъ двухъ выпусковъ, и 4) Опѣночныя данныя. Эти послѣднія таблицы даютъ: а) Распредѣленіе земель по

¹⁾ См. № 823 „Обзора“.

волостямъ и среднюю урожайность; б) Продажныя цѣны на землю съ 1861 по 1889 г.; в) Сводную поволостную таблицу продажныхъ цѣнъ на землю (по волостямъ) по отдѣльнымъ угодьямъ и десятилѣтіямъ (1861—1889 гг.); г) Стоимость обработки земли; д) Таблицу объ арендахъ; е) Продажныя цѣны лѣса на срубъ по мѣстному изслѣдованію и свѣдѣніямъ Управленія Гос. Имущ. за 1884—1889 гг. и ж) Среднія цѣны за послѣдніе 3 года на хлѣбъ, сѣно и солому. Сборникъ разработанъ подъ руководствомъ А. А. Малиновскаго.

843. Тоже, Тихвинскій уѣздъ. Новгородъ. 1892 г. Тип. А. С. Федорова. 4°, II + XL + 53 + 409 + 191 + 73 стр.

Изслѣдованіе Тихвинскаго уѣзда производилось въ 1890 г. подъ руководствомъ завѣдующаго статистич. отдѣленіемъ А. Малиновскаго. Сборникъ заключаетъ въ себѣ тѣ-же четыре основныя таблицы, составленныя по образцу Валдайскаго уѣзда.

1) Рус. Мысль. 1893 г. № 12, стр. 591. (Рецензія).

844. Тоже, Старорусскій уѣздъ. Новгородъ. 1892 г. Тип. А. С. Федорова. 4°, XVI + 38 + 218 + 191 + 31 + 20 стр.

Изслѣдованіе уѣзда производилось въ 1891 г. подъ руководствомъ А. Малиновскаго. Программа разработки осталась та-же и выпускъ содержать тѣ-же таблицы.

1) Рус. Мысль. 1893 г. № 12, стр. 591. (Рецензія).

845. Тоже, Боровичскій уѣздъ. Томы I и II. Новгородъ. 1893 г. Тип. А. С. Федорова. 4°, LXIII + 92 + 478 стр.

Уѣздъ изслѣдованъ въ 1892 г. Въ первомъ томѣ помѣщены данныя земельного инвентаря или распредѣленіе земель въ дачахъ генеральнаго межеванія по угодьямъ и владѣльцамъ, по свѣдѣніямъ 1892 г.; во второмъ-же томѣ—матеріалы подворной описи, данныя о частновладѣльческихъ хозяйствахъ и оцѣночныя. Всѣ таблицы составлены тождественно предыдущимъ выпускамъ, описательнаго-же текста къ нимъ нѣтъ совсѣмъ,

846. Тоже, Новгородскій уѣздъ. Новгородъ. 1895 г. Тип. А. С. Федорова. 4°, XXX + 50 + 344 + 123 + 49 + 26 стр.

Изслѣдованіе уѣзда происходило въ 1893 г. Сборникъ разработанъ такъ-же точно, какъ и предыдущіе выпуски.

847. Тоже, Череповскій уѣздъ (съ приложеніемъ списка населенныхъ мѣстъ). Новгородъ. 1896 г. Тип. А. С. Федорова. 4°, XXII + 68 + 554 + 177 + 37 + 27 + 36 стр.

Изслѣдованіе уѣзда произведено въ 1894 г. Единственное отличіе Сборника состоитъ въ томъ, что въ немъ, кромѣ обычныхъ таблицъ, помѣщенъ въ приложеніи „Списокъ населенныхъ мѣстъ“, ненапечатанный въ свое время по Череповскому уѣзду.

848. Тоже, Устюженский уездъ. Новгородъ. 1897 г. Тип. А. С. Федорова. 4°, XLII + 68 + 629 + 151 + 49 + 22 стр.

Таблицы Сборника остались безъ измѣненія. Уездъ обследованъ въ 1895 году подъ руководствомъ завѣдующаго А. Малиновскаго.

849. Тоже, Кирилловскій уездъ. Новгородъ. 1898 г. Губ. типографія. 4°, 25 + 35 + 194 + 171 + 27 + 17 + 42 стр.

Изслѣдованіе уѣзда происходило въ 1896 г. Таблицы остались безъ перемѣнъ и въ приложеніи къ нимъ напечатанъ „Списокъ населенныхъ мѣстъ“ Кирилловскаго уѣзда, составленный такимъ-же образомъ, какъ и списки по другимъ уѣздамъ, опубликованные въ 1882 — 1885 гг., но безъ статистико-эконом. свѣдѣній о населеніи, землевладѣніи и платежахъ.

850. Тоже, Крестецкій уездъ. Новгородъ. 1899 г. Губ. типографія. 4°, 26 + 43 + 307 + 124 + 43 + 21 стр.

Послѣдній Крестецкій уездъ изслѣдованъ въ 1897 г. Измѣненій въ разработкѣ матеріаловъ не было и таблицы остались тѣ-же.

851. Сводъ статистическихъ данныхъ о населеніи, землевладѣніи и скотоводствѣ по уѣздамъ Новгородской губерніи въ діаграммахъ и картограммахъ, составленныхъ на основаніи матеріаловъ оцѣночно-статистич. отдѣленія Новгор. губ. зем. управы съ объяснительнымъ текстомъ. Новгородъ. 1904 г. Губ. тип. 8°, II + 59 + 12 + картограммы и діаграммы.

Матеріаломъ для настоящаго выпуска послужили данныя подворной описи, извлеченныя въ общихъ поуѣздныхъ итогахъ изъ „сборниковъ по оцѣнкѣ земельныхъ угодій Новгородской губерніи“. Въ виду неодновременности самаго изслѣдованія нѣкоторымъ коррективомъ въ отношеніи свѣдѣній о населеніи послужили матеріалы всеобщей переписи населенія 1897 г., разработанныя въ Центральномъ статистическомъ комитетѣ. Весь объяснительный текстъ къ выпуску составленъ служащимъ въ губ. управѣ Н. В. Миллотымъ и представляетъ собой изложеніе ряда выводовъ, иллюстрированныхъ въ 62-хъ діаграммахъ и нѣсколькихъ картограммахъ. Въ концѣ сборника даны поуѣздныя таблицы о распредѣленіи поземельной собственности по главнымъ категоріямъ владѣній и видамъ угодій.

852. Матеріалы для оцѣнки земельныхъ угодій Новгородской губерніи. Демянскій уездъ. Новгородъ. 1900 г. Губ. тип. 4°, II + 20 + 43 + 241 + 165 + 40 стр.

Сборникъ представляетъ собой результатъ вторичнаго изслѣдованія уѣзда, произведеннаго въ 1899—1900 году въ общемъ по той-же программѣ, по какой оно производилось и въ 1886—1887 гг. Планъ разработки матеріаловъ остался безъ измѣненій и такимъ образомъ новый выпускъ по Демянскому уѣзду содержитъ въ себѣ тѣ-же три категоріи данныхъ: 1) Земельный инвентарь (по свѣдѣніямъ 1899 г.); 2) Пообщинныя и поселенныя таблицы матеріаловъ подворной переписи (135 гр.) и 3) Свѣдѣнія о частновладѣльческихъ хозяйствахъ съ той-же ихъ группировкой.

853. Оцѣночныя данныя о пашнѣ и сѣнокосахъ Демянскаго уѣзда Новгородской губерніи. Новгородъ. 1902 г. Губ. тип. 4^о, II + 70 + 166 стр.

Работы по изслѣдованію цѣнности и доходности земельныхъ угодій для оцѣнки ихъ на основаніи закона 8 іюня 1893 г. начались въ Новгородской губерніи съ Демянскаго уѣзда, который и изслѣдованъ въ 1899—1900 г. Въ планъ изслѣдованія входило сплошное подворное описаніе надѣльныхъ хозяйствъ и всѣхъ частновладѣльческихъ имѣній. При этомъ лѣсныя угодья описывались особо при участіи специалиста-лѣсовода и изданы отдѣльнымъ выпускомъ. Предварительно статистическаго изслѣдованія производилось почвенно-геологическое, а при собираніи данныхъ о цѣнности и доходности земель одновременно былъ сдѣланъ и учетъ земельныхъ угодій по владѣніямъ и разрядамъ. Выпускъ распадается на двѣ части. Въ первой даются въ сжатомъ текстовомъ изложеніи главнѣйшіе выводы: а) о территоріи (съ краткимъ почвенно-геологическимъ очеркомъ); б) о населеніи; в) о землевладѣніи и землепользованіи; г) о скотоводствѣ и д) о пашнѣ и сѣнокосяхъ. Во второй части сгруппированы таблицы. Онѣ даютъ: 1) Населеніе по свѣдѣніямъ 1899 г. (крестьяне надѣльные и собственники); 2) Распредѣленіе земель по угодьямъ, по владѣльцамъ и категоріямъ владѣній; 3) Частная земельная собственность по размѣрамъ владѣній и сословіямъ владѣльцевъ; 4) О крестьянской внѣнадѣльной арендѣ; 5) О скотоводствѣ и количествѣ скота за 1886 и 1899 гг.; 6) Распредѣленіе селеній по районамъ; 7) Составъ, площади характеристика почвенныхъ районовъ; 8) Распредѣленіе районовъ по главнѣйшимъ почвеннымъ типамъ; 9) Свѣдѣнія о цѣнахъ на рабочія руки, о стоимости и уборки десятины ржи и овса; 10) О чистой доходности 1 десятины по поденнымъ и сѣльнымъ платамъ и, наконецъ, 11) данныя о доходности покосовъ. Выпускъ составленъ подъ руководствомъ А. А. Малиновскаго.

854. Земельный инвентарь Валдайскаго уѣзда Новгородской губерніи. Новгородъ. 1902 г. Губ. типогр. 4^о, 42 + 56 + 453 стр.

Данныя по учету земель Валдайскаго уѣзда собирались одновременно съ оцѣночно-статистическимъ изслѣдованіемъ его лѣтомъ 1901 г. Въ настоящемъ изданіи эти данныя и сгруппированы по дачамъ генеральнаго и спеціального межеванія, по владѣльцамъ и угодьямъ. Въ общемъ выпускъ составленъ совершенно такъ-же, какъ и аналогичные сборники по учету земель всѣхъ уѣздовъ, изданные въ періодъ 1888—1899 гг.

855. Оцѣночныя данныя о земельныхъ угодьяхъ Валдайскаго уѣзда со статистико-экономическими таблицами. Новгородъ. 1904 г. Губ. типографія. 4^о, IV + 131 + 178 + 193 + 55 стр.

Описаніе Валдайскаго уѣзда происходило въ теченіе лѣтнихъ мѣсяцевъ 1901—1902 гг. путемъ сплошнаго подворнаго изслѣдованія надѣльныхъ хозяйствъ и подробнаго обследованія частновладѣльческихъ. Предварительно были произведены почвенно-геологическое изслѣдованіе и учетъ земель, данныя котораго изданы особо. Сборникъ распадается на 3 части: а) текстовое описаніе важнѣйшихъ данныхъ, касающихся экономического положенія уѣзда, распадающееся на 10 главъ, какъ-то: территорія, населеніе, промыслы мѣстнаго населенія, скотоводство, землевладѣніе и землепользованіе, пашня, усадьба, сѣнокося, лѣсъ, выгонъ; б) таблицы оцѣночныхъ данныхъ о пашнѣ и сѣнокосахъ и данныя о продажныхъ цѣнахъ на частновладѣльческія земли.

за 1891—1902 гг. и в) статистико-экономическія свѣдѣнія по селеніямъ и общинамъ (126 гр.) съ поволостною сводкою по разрядамъ крестьянъ (207 гр.). Въ концѣ даны табличныя свѣдѣнія о частновладѣльческихъ хозяйствахъ (34 гр.) съ сводкою къ нимъ по размѣрамъ владѣній и сословіямъ владѣльцевъ. Разработанъ сборникъ подъ руководствомъ А. А. Малиновскаго.

856. Оцѣночныя данныя о земельныхъ угодьяхъ Новгородскаго уѣзда, со статистико-экономическими таблицами. Новгородъ. 1906 г. Тип. М. О. Селиванова. 4^о, II + 328 стр.

Новгородскій уѣздъ изслѣдованъ лѣтомъ 1903 и 1904 гг. по той-же программѣ, какъ и два предыдущіе уѣзда (Демянскій и Валдайскій). Выпускъ распадается на 2 части: а) текстовое описаніе важнѣйшихъ данныхъ оцѣночно-экономическаго характера: территория, населеніе, скотоводство, землевладѣніе, землепользованіе, промыслы мѣстнаго населенія, пашня, сѣнокосъ, усадьба и выгонъ и б) статистико-экономическія свѣдѣнія по селеніямъ и общинамъ, собранныя путемъ подворной переписи (124 гр.). Эти таблицы составлены особо для надѣльнаго крестьянскаго населенія, собственниковъ и арендаторовъ. Въ сводной таблицѣ приведены сравнительныя данныя подворныхъ переписей 1893 и 1903 гг. (о населеніи и скотоводствѣ) и группировки пообщинныхъ и похозяйственныхъ свѣдѣній по высѣву ржи на душевой надѣлъ и на хозяйство. Въ концѣ даны таблицы оцѣночныхъ свѣдѣній о пашнѣ и покосахъ. Разработка матеріаловъ произведена подъ руководствомъ А. А. Малиновскаго.

857. Почвенно-геологическій очеркъ Демянскаго уѣзда. Составленъ С. Л. Федоровскимъ. Новгородъ. 1903 г. Тип. А. И. Шербакова. 4^о, I + 60 стр.

Очеркъ составленъ на основаніи почвеннаго обслѣдованія, произведеннаго въ 1899—1900 г. С. Л. Федоровскимъ. Въ немъ дается: оро-гидрографическое описаніе уѣзда и характеристика его геологическаго строенія, затѣмъ условія залеганія почвъ Демянскаго уѣзда, ихъ химическія, физическія и механическія свойства и описаніе почвенныхъ районовъ по волостямъ.

858. Почвенно-геологическій очеркъ Валдайскаго уѣзда. Составленъ С. Л. Федоровскимъ при участіи проф. К. Глинни. Новгородъ. 1901 г. Тип. Н. И. Богдановскаго. 4^о, I + 86 стр.

Очеркъ составленъ по той-же программѣ. Глава о геологическомъ строеніи написана проф. К. Глинкой, остальные С. Федоровскимъ. Почвенное обслѣдованіе производилось въ 1900 году.

859. Почвенно-геологическій очеркъ Старорусскаго уѣзда. Составленъ С. Л. Федоровскимъ. Новгородъ. 1904 г. Тип. М. О. Селиванова. 4^о. I + 27 + XXIII стр.

Обслѣдованіе уѣзда произведено С. Л. Федоровскимъ въ 1902 году. При описаніи сохраненъ тотъ-же планъ разработки матеріала, какъ и въ предыдущихъ очеркахъ.

860. Оцѣночныя данныя о лѣсахъ Демянскаго уѣзда Новгородской губерніи. Новгородъ. 1901 г. Тип. Н. И. Богдановскаго. 4^о, I + 62 + XXIII стр.

Описаніе лѣсовъ Демянскаго уѣзда производилось во время общаго оцѣночно-статистическаго изслѣдованія въ 1899—1900 гг. и велось подъ руковод-

ствомъ специалиста-лѣсовода Э. Ф. Дамберга. Выпускъ распадается на 6 главъ: 1) Общая характеристика лѣсовъ Демянскаго уѣзда; 2) Описаніе частнаго лѣснаго хозяйства; 3) Общая характеристика надѣльныхъ лѣсовъ; 4) Поволостныя описанія лѣсовъ, съ указаніемъ цѣнъ на лѣсъ и на работы въ частномъ и крестьянскомъ лѣсномъ хозяйствѣ; 5) Опредѣленіе доходности казенныхъ лѣсныхъ дачъ и 6) Цѣнность частновладѣльческихъ и надѣльныхъ лѣсовъ. Въ концѣ приложены таблицы.

861. Оцѣночныя данныя о лѣсахъ Валдайскаго уѣзда Новгородской губерніи. Новгородъ. 1902 г. Тип. Н. И. Богдановскаго. 4°, I + 122 + 57 стр.

Оцѣночныя данныя о лѣсахъ Валдайскаго уѣзда собирались и разрабатывались подъ руководствомъ губернскаго лѣсовода Э. Ф. Дамберга въ 1901 году. Сборникъ составленъ по той-же программѣ и заключаетъ слѣдующія главы: 1) Общая характеристика лѣсовъ уѣзда; 2) Характеристика частнаго лѣснаго владѣнія; 3) Общая характеристика крестьянскаго купчаго лѣса и 4) надѣльнаго лѣснаго владѣнія. Далѣе идутъ поволостныя описанія лѣсовъ съ указаніемъ цѣнъ на лѣсъ и работы въ частномъ и крестьянскомъ лѣсныхъ хозяйствахъ. Послѣднія двѣ главы заключаютъ выводы по опредѣленію доходности казенныхъ лѣсныхъ дачъ и лѣсовъ частновладѣльческихъ и надѣльныхъ. Въ концѣ сборника приложены таблицы.

862. Оцѣночныя данныя объ удѣльныхъ лѣсахъ Валдайскаго уѣзда Новгородской губерніи. Дополнительный выпускъ. Новгородъ. 1903 г. Тип. М. О. Селиванова. 4°, 13 стр.

Свѣдѣнія объ удѣльныхъ лѣсахъ Валдайскаго уѣзда, не вошедшія въ предыдущій выпускъ вслѣдствіе поздняго ихъ полученія, разработаны особо въ настоящей брошюрѣ, подъ руководствомъ Э. Ф. Дамберга, по одной и той-же общей программѣ описанія лѣсовъ.

863. Оцѣночныя данныя о лѣсахъ Старорусскаго уѣзда Новгородской губерніи. Новгородъ. 1904 г. Тип. М. О. Селиванова. 4°, I + 103 + 44 стр.

Лѣсныя угодья въ Старорусскомъ уѣздѣ изслѣдовались въ 1900 году во время общаго оцѣночно-статистическаго описанія уѣзда. Сборникъ составленъ по однородной программѣ съ выпусками по Демянскому и Валдайскому уѣздамъ и заключаетъ въ себѣ тѣ-же главы.

864—872. Матеріалы для оцѣнки фабрикъ и заводовъ Новгородской губерніи:

Череповскій и Демянскій уѣзды. 1901 г. Губ. типогр. 4°, II + 78 стр.

Бѣлозерскій уѣздъ. 1901 г. Губ. типогр. 4°, II + 37 стр.

Кирилловскій уѣздъ. 1901 г. Тип. А. И. Щербакова. 4°, II + 58 стр.

Старорусскій уѣздъ. 1901 г. Губ. типогр. 4°, II + 46 стр.

Новгородскій уѣздъ. 1902 г. Губ. типогр. 4°, II + 118 стр.

Устюжскій и Валдайскій уѣзды. 1902 г. Губ. типогр. 4°, II + 85 стр.

Крестецкій уѣздъ. 1902 г. Губ. типогр. 4°, II + 120 стр.

Боровичскій уѣздъ. 1903 г. Губ. типогр. 4°, II + 103 стр.

Тихвинскій уѣздъ. 1903 г. Губ. типогр. 4°, II + 33 стр.

Оцѣночно-статистическое изслѣдованіе фабрично-заводскихъ имуществъ Новгородской губерніи началось въ іюль 1900 г. и закончилось въ 1902 году.

Содержаніе каждаго выпуска слѣдующее: 1) въ предисловіи, — которое до- словно повторяется по каждому уѣзду, — изложены общія основанія оцѣноч- но статистич. работъ по изслѣдованію фабрично-заводскихъ имуществъ Нов- городской губерніи, принятыя губ. управой и одобренныя губ. зем. собра- ніемъ; далѣе приводятся: 2) расцѣночная вѣдомость среднихъ справочныхъ цѣнъ на рабочія руки и строительные матеріалы для даннаго уѣзда; 3) рас- цѣночная вѣдомость на части новыхъ фабрично-заводскихъ строеній, состав- ленная на основаніи этихъ среднихъ цѣнъ и урочнаго положенія о произ- водствѣ строительныхъ работъ. Затѣмъ слѣдуютъ данныя о каждомъ заводѣ въ отдѣльности, заключающія въ себѣ: общій планъ мѣстности, гдѣ нахо- дится заводъ; планъ каждаго отдѣльнаго фабричнаго зданія; подробныя рас- цѣнки каждаго отдѣльнаго зданія и оборудованія его (т. е. машинъ) и, нако- нецъ, общая оцѣнка всѣхъ зданій вмѣстѣ съ машинами.

8 73—886. Матеріалы для оцѣнки городскихъ недвижимыхъ имуществъ Новгородской гу- берніи:

- Т. I. Новгородъ. 1901 г. Тип. А. И. Щербакова. 4^о, 36 + 16 + 237 стр. и планы кварталовъ.
- Т. II. Старая Русса. 1901 г. Тип. А. И. Щербакова. 4^о, 34 + 15 + 263 стр. и планы кварталовъ.
- Т. III. Тихвинъ. 1901 г. Тип. А. И. Щербакова. 4^о, 25 + 10 + 157 стр. и планы кварталовъ.
- Т. IV. Демянскъ. 1901 г. Тип. А. И. Щербакова. 4^о, 23 + 4 + 48 стр. и планы кварталовъ.
- Т. V. Кирилловъ. 1902 г. Тип. А. И. Щербакова. 4^о, 31 + 9 + 117 стр. и планы кварталовъ.
- Т. VI. Бѣлозерскъ. 1902 г. Тип. А. И. Щербакова. 4^о, 30 + 10 + 120 стр.
- Т. VII. Череповецъ. 1902 г. Тип. А. И. Щербакова. 4^о, 29 + 10 + 136 стр.
- Т. VIII. Посадъ Крохино. 1902 г. Тип. А. И. Щербакова. 4^о, 19 + 4 + 37 стр.
- Т. IX. Устюжна. 1903 г. Тип. А. И. Щербакова. 4^о, 31 + 8 + 149 стр.
- Т. X. Крестцы. 1903 г. Тип. М. О. Селиванова. 4^о, 20 + 5 + 62 стр.
- Т. XI. Посадъ Малая Вишера. 1903 г. Тип. М. О. Селиванова. 4^о, 22 + 7 + 81 стр.
- Т. XII. Валдай. 1903 г. Тип. М. О. Селиванова. 4^о, 22 + 7 + 107 стр.
- Т. XIII. Боровичи. 1903 г. Тип. М. О. Селиванова. 4^о, 29 + 17 + 262 стр.
- Т. XIV. Опоченскій посадъ. 1903 г. Тип. М. О. Селиванова. 4^о, 16 + 4 + 41 стр.

Городскія недвижимыя имущества описаны по однородной программѣ одобренной губ. зем. собраніемъ сессіи 1899 г. и губ. оцѣночною комиссіей 24 февраля 1900 г. Описанія имуществъ въ отдѣльныхъ городахъ произво- дились: въ Тихвинѣ и Демянскѣ—въ 1899 г., въ Новгородѣ и Старой Руссѣ— въ 1900 г., въ Кирилловѣ, Бѣлозерскѣ, Череповцѣ, Устюжнѣ и посадѣ Кро- хино—въ 1901 г. и, наконецъ, въ Крестцахъ, Валдаѣ, Боровичахъ, посадѣ Ма- лой Вишерѣ и Опоченскомъ—въ 1902 г. Для всѣхъ недвижимыхъ имуществъ городскихъ поселеній въ губерніи принятъ одинъ способъ оцѣнки—по ма- териальной стоимости строеній; основанія же оцѣнки и планъ разработки матеріаловъ изложены подробно въ объяснительной запискѣ къ выпуску по г. Новгороду.

Каждый сборникъ содержитъ слѣдующія данныя: цѣны на строительные матеріалы и рабочія руки, расцѣночную таблицу современной стоимости строе-

КАРТА
С. ПЕТЕРБУРГСКОЙ
ГУБЕРНИИ

съ показаніемъ
крестьянскаго травосыянія
въ 1903 г.

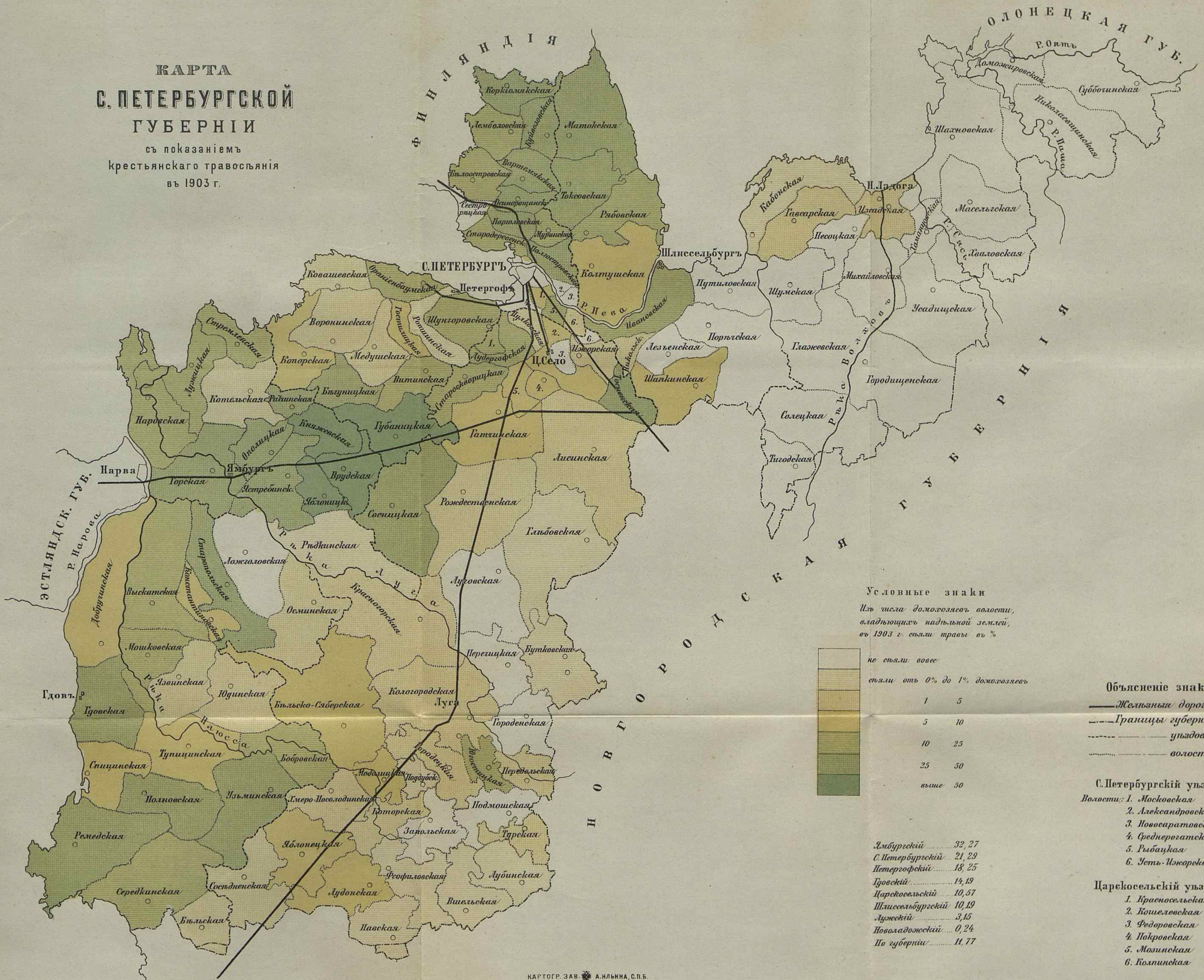

Условные знаки

Цифра числа домохозяйств волости, владеющихъ надельной землей, въ 1903 г. съями травы въ %

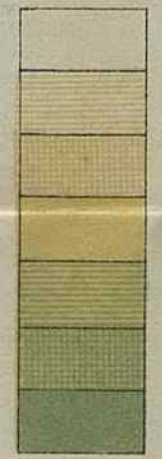

не сѣяли вовсе	
сѣяли отъ 0% до 1% домохозяйствъ	
1	5
5	10
10	25
25	50
выше 50	

Объясненіе знаковъ:

- Железныя дороги.
- Границы губерній.
- уѣздовъ.
- волостей.

С.Петербургскій уѣздъ.

- Волости: 1. Московская
2. Александровская
3. Новосаратовская
4. Среднерогатская
5. Рыбачья
6. Зеть-Царская

Царскосельскій уѣздъ.

1. Красносельская
2. Кошелевская
3. Федоровская
4. Покровская
5. Мозинская
6. Колпинская

Львовскій	32, 27
С.Петербургскій	21, 29
Петергофскій	18, 25
Гдовскій	14, 19
Царскосельскій	10, 57
Лужскій	3, 15
Новоладомскій	0, 24
По губерніи	11, 77

сѣются на надѣлѣ вовсе; во всякомъ случаѣ редація отвѣта темна и возбуждаетъ сомнѣніе. Въ то же время, по свѣдѣнію, представленному Волостнымъ Правленіемъ С.-Петербургской Уѣздной Земской Управѣ, отмѣчено, что всѣ домохозяева этой волости сѣять травы. 2) Такое же сомнѣніе возбуждаютъ и данныя 1903 года о Среднерогатской волости С.-Петербургскаго уѣзда. Въ 1896 году эта волость на картограммѣ показана имѣющей до 1⁰/₀ площади удобной надѣльной земли подъ травой. По анкетѣ 1903 года нѣтъ свѣдѣній о числѣ домохозяевъ сѣящихъ траву въ этой волости; по свѣдѣнію Волостного Правленія, представленному С.-Петербургской Уѣздной Земской Управѣ, всѣ домохозяева сѣять травы, и 3) Колпинская волость Царскосельскаго уѣзда, въ которой обследованіе 1896 года нашло до 1⁰/₀ удобной земли подъ травами, по даннымъ 1903 года не имѣетъ вовсе травосѣянія.

Если принять поправки, сдѣланныя Волостными Правленіями С.-Петербургскаго уѣзда по отношенію къ волостямъ Новосаратовской и Среднерогатской, и признать, что отсутствіе показанія травосѣянія для Колпинской волости (или во всякомъ случаѣ пониженіе его въ 1903 году, по сравненію съ 1896 годомъ) есть признакъ отвлеченія населенія этой волости отъ сельскаго хозяйства въ сторону заработка въ индустріи заводской, то травосѣяніе въ 1903 году оказывается распространеннымъ на надѣлѣ по сплошному району западной половины губерніи, если ее раздѣлить Шлиссельбургскимъ меридіаномъ, проходящимъ по самой узкой части губерніи.

Интересной особенностью крестьянскаго травосѣянія въ С.-Петербургской губерніи являются посѣвы одной тимофѣвки. По анкетѣ 1903 года эти посѣвы отмѣчены въ слѣдующихъ волостяхъ:

Лужскаго уѣзда	Лубинской	въ 1 селеніи у	5 домохозяевъ (Лубино 1 ч.)
Петербургскаго	Шунгоровской	13	32
С.-Петербург.	Московской	2	6
"	Муринской	1	20
"	Стародевенск.	5	64
Царскосельск.	Дудергофской	6	78
"	Кошелевской	1	5
"	Лисинской	1	2
"	Мозинской	1	3

Всего по губерніи въ 9 волост. въ 31 селеніи у 215 домохозяевъ.

Нѣтъ сомнѣнія, что подобное травосѣяніе, только одной тимофѣвки, не можетъ быть признано факторомъ благоприятнымъ для подъема культурности крестьянскаго земледѣлія, какъ нарушающее идею плодосмѣна. Оно интересно лишь какъ откликъ С.-Петербургскихъ крестьянъ на требованіе столичнаго рынка, т. е. какъ проявленіе имъ хозяйственной инициативы и приспособляемости, но съ другой стороны оно свидѣтельствуетъ о маломъ поступленіи въ крестьянскую среду агрономическихъ знаній, каковыя знанія несомнѣнно способствовали бы введенію посѣвовъ клевера, какъ растенія, имѣющаго большее культурное значеніе, чѣмъ одна тимофѣвка.

Высѣвъ и площадь посѣва.

Въ графахъ 12, 13, 14 и 15 таблицы № 6 приведены данныя о количествѣ высѣяннаго зерна посѣвныхъ травъ въ 1900, 1901, 1902 и 1903 гг. Средней нормой высѣва на десятину слѣдуетъ считать одинъ пудъ сѣмянъ, будь то клеверъ одинъ, или въ смѣси съ тимофѣвкой. Отъ этой средней въ дѣйствительности происходятъ отклоненія въ ту и другую сторону, но сравнительно не часто, а наиболѣе обычная норма высѣва смѣси: 30 фун. клевера и 10 фунтовъ тимофѣвки. Въ тѣхъ случаяхъ, гдѣ клеверъ сѣятъ чистымъ посѣвомъ, иногда его высѣваютъ по 35 фунтовъ, а иногда по 50 фунтовъ на десятину.

Норма высѣва въ 40 фунтовъ на десятину была принята и Г. Роговинымъ въ его работѣ, на основаніи анкеты 1896 г. Чрезвычайно интересно сопоставить данныя обѣихъ анкетъ относительно ежегодной площади засѣва травъ.—Для анкеты 1896 года имѣются поуѣздные и губернской итоги высѣва за три года,—1894, 1895 и 1896 гг.—Приводимъ эти данныя.

У ѣ з д ы.	1894 г.	1895 г.	1896 г.	1900 г.	1901 г.	1902 г.	1903 г.
Въ Ямбургскомъ .	200,0	397,0	396,0	490,6	526,55	559,67	610,45
» Гдовскомъ . .	23,5	39,0	27,0	234,4	342,62	510,07	497,56
» С. - Петербургскомъ . . .	253,5	288,0	367,0	264,0	305,55	323,25	421,02
» Паркосельскомъ	142,5	239,0	151,5	174,25	271,75	279,57	356,70
» Петергофскомъ	173,0	254,0	268,0	132,22	196,35	406,72	276,37
» Лужскомъ . .	2,0	3,5	6,0	24,60	40,02	72,85	110,22
» Шлиссельбургскомъ . . .	91,0	74,6	66,0	36,37	45,37	48,67	90,20
» Новолодожскомъ	3,6	3,1	3,5	1,75	1,00	3,75	3,50
По всей губерніи	888,6	1298,1	1285,0	1358,20	1727,72	2204,57	2366,52

Эта таблица свидѣтельствуетъ о постепенномъ развитіи травосѣянія на надѣлѣ.

Приводимъ данныя о площадяхъ высѣва травъ по волостямъ, расположивъ уѣзды и волости въ уѣздахъ въ порядкѣ величины суммы площадей высѣва за обследованный періодъ времени.

	1900 г.	1901 г.	1902 г.	1903 г.	Итого.
Ямбургскій уѣздъ.					
Княжевская .	136,25	143,92	154,75	164,22	599,14
Яблонецкая .	85,5	92,0	103,5	97,0	378,0
Ополвцкая . .	75	66,5	76,12	135,0	352,62
Врудская . .	49,5	84,5	68,0	60,25	262,25
Гатчинская .	62,17	50,25	50,25	14,7	177,37
Ястребинская.	31,75	40,0	39,05	50,5	161,3
Горская . . .	8,3	25,12	9,62	30,12	73,16
Лужицкая . .	3,62	2,75	4,8	34,75	45,92
Стремленская.	11,37	9,0	12,37	13,12	45,86
Наровская . .	25,0	8,0	3,0	6,5	42,5
Котельская .	2,12	3,0	3,2	4,2	12,52
По уѣзду .	490,6	526,55	559,67	610,45	2187,27
Гдовскій уѣздъ.					
Тупицинская .	102,62	103,75	161,0	8,75	376,12
Гдовская . .	34,57	53,35	69,65	77,95	235,52
Старопольская	—	—	26,5	172,0	198,5
Узьминская .	23,12	44,12	41,87	59,75	168,86
Ремедская . .	20,22	34,52	43,15	44,45	142,34
Бобровская .	23,0	25,5	47,95	9,5	105,95
Выскатская .	3,42	15,82	29,6	27,7	76,54
Середкинская.	0,5	14,67	8,95	17,02	41,32
Добручинская.	3,12	9,37	11,75	16,37	40,61
Полновская .	2,95	7,3	7,72	20,5	38,2
Спицинская .	8,0	7,3	8,3	12,85	36,45
Мошковская .	2,5	8,12	19,0	6,25	35,87
Язьвинская .	6,67	7,55	17,77	2,25	34,24
Юдинская . .	—	5,2	8,25	9,37	22,82
Бѣльская . .	2,75	4,12	5,0	4,5	16,37
Константинов- ская . . .	0,57	0,95	2,47	5,0	8,99
Осьминская .	0,35	0,95	1,12	3,82	6,24
По уѣзду .	234,4	342,62	510,07	497,56	1584,65

	1900 г.	1901 г.	1902 г.	1903 г.	Итого.
С.-Петербургский уѣздъ.					
Полюстровская	44,37	56,5	45,87	62,5	209,24
Стародеревенская . . .	46,75	44	45,5	45,62	181,87
Муринская . . .	26,87	34,0	44,25	60,0	165,12
Осинорошинская . . .	24,12	34,47	37,95	63,2	159,74
Вартемянская.	28,0	26,62	27,5	33,5	115,17
Московская . . .	20,0	24,2	28,0	23,0	95,2
Парголовская.	13,25	22,25	30,75	28,62	94,87
Рыбацкая . . .	17,5	17,0	14,0	31,0	79,5
Коркіомьянская	12,42	12,3	14,55	13,97	53,24
Куйвозовская	10,45	10,7	8,87	14,35	44,37
Лемболовская	9,25	12,25	10,5	11,75	43,75
Вълостровская	6,0	5,75	7,5	13,5	32,75
Усть-Ижорская	5,0	5,0	8,0	10,0	28,0
Среднеогатская . . .	—	—	—	10,0	10,0
По уѣзду . . .	264,0	305,55	323,25	421,02	1313,82
Царскосельский уѣздъ.					
Старосквирицкая . . .	77,75	47,67	40,07	61,15	226,64
Сосницкая . . .	31,5	35,0	68,0	55,5	190,0
Красносельская	2,25	51,0	51,0	27,5	131,75
Дудергофская	22,45	33,17	40,5	33,12	129,24
Гатчинская . . .	2,4	42,87	20,75	56,37	122,39
Мозинская . . .	9,37	17,52	12,62	23,25	62,76
Пулковская . . .	2,0	2,5	3,5	48,0	56,0
Кошелевская . . .	9,5	10,5	10,75	14,5	45,25
Лисинская . . .	3,0	11,0	10,0	18,05	42,05
Ижорская . . .	5,75	10,0	8,5	11,75	36,0
Покровская . . .	3,5	5,87	8,75	2,5	20,62
Тосненская . . .	4,75	4,62	5,12	5,0	19,49
По уѣзду . . .	174,25	271,75	279,57	356,7	1082,27

	1900 г.	1901 г.	1902 г.	1903 г.	Итого.
Петергофскій уѣздъ.					
Губаницкая .	50,17	54,57	173,4	88,4	366,54
Бѣгуницкая .	19,5	38,5	87,12	84,4	229,52
Шунгоровская	39,3	51,42	49,07	48,62	189,4
Гостилицкая .	0,37	4,25	37,0	25,37	66,99
Копорская . .	10,75	22,37	29,3	1,62	64,04
Ораніенбаум- ская . . .	9,87	9,72	13,15	19,32	52,6
Витинская . .	0,25	1,5	14,5	4,12	20,37
Медушская .	—	11,0	—	—	11,0
Воронинская .	2	1,5	2,3	3	8,8
Ропшинская .	—	1,5	0,87	1,5	3,87
По уѣзду .	132,22	196,35	406,72	276,37	1011,66
Лужскій уѣздъ.					
Соеѣдненская.	16,0	17,0	17,0	42,0	92,0
Югостицкая .	1,0	2,87	9,25	32,87	45,99
Яблонецкая .	—	1,0	22,0	2,25	25,25
Турская . . .	7,5	6,0	4,0	0,5	18,0
Бѣльско - Ся- берская . .	—	—	4,5	8,37	12,87
Передольская.	1,62	3,12	2,37	4,32	11,43
Кологородская	—	1,7	4,4	3,92	10,02
Городенская .	0,15	1,87	1,8	6,07	9,89
Лубинская . .	0,07	2,5	0,05	1,5	4,57
Вшельская .	0,75	1,5	1,0	0,87	3,67
Модолицкая .	—	0,2	1,8	1,32	3,32
Бутковская .	—	—	3,0	—	3,0
Лудонская . ,	—	0,75	0,02	2,17	2,94
Городецкая .	—	—	0,52	1,9	2,42
Красногорская	—	—	—	1,62	1,62
Которская . .	—	1,5	—	—	1,5
Глѣбовская .	—	—	0,75	—	0,75
Хмеро-Посолю- динская .	—	—	0,37	0,5	0,87
По уѣзду .	24,6	40,02	72,85	110,22	247,69

	1900 г.	1901 г.	1902 г.	1903 г.	Итого.
Шлиссельбургскій уѣздъ.					
Рябовская . .	21,87	29,0	12,75	31,0	94,62
Токсовская . .	5,37	0,62	15,4	16,75	38,14
Матокская . .	3,37	5,72	7,1	18,1	34,29
Никольская . .	5,0	6,0	7,0	8,0	26,0
Колтушская . .	0,37	1,87	4,0	14,5	20,74
Ивацковская . .	—	1,25	1,5	1,5	4,25
Шапкинская . .	0,37	0,9	0,7	0,25	2,22
По уѣзду . .	36,37	45,37	48,67	90,2	220,61
Новоладожскій уѣздъ.					
Исадская . .	1,75	0,5	3,0	2,0	7,25
Кабонская . .	—	0,5	0,75	1,25	2,5
Усадишская . .	—	—	—	0,25	0,25
По уѣзду . .	1,75	1,0	3,75	3,5	10,0
Итого по губерніи . .	1358,2	1727,72	2204,57	2366,52	7657,1

Дальнѣйшихъ сопоставленій этихъ данныхъ мы не дѣлаемъ, по упомянутой уже причинѣ, по отсутствію свѣдѣній о числѣ лѣтъ пользованія травяными полями. Это, конечно, существенный пробѣлъ въ собранномъ матеріалѣ и самъ по себѣ, а еще болѣе потому, что нѣтъ возможности установить самую важную черту травосѣянія—правильно оно или неправильно, т. е. хотя бы въ общихъ чертахъ намѣтить районы системъ полеводства. Отчасти эти данныя въ дальнѣйшемъ изложеніи будутъ пополнены, но не на основаніи письменныхъ отвѣтовъ старостъ.

Объ урожаяхъ посѣвныхъ травъ отвѣты получены не настолько удовлетворительнаго качества, чтобы ихъ можно было систематизировать (получить среднюю динамическую по нимъ нельзя). Урожай посѣвныхъ травъ по видимому колеблется значительно и если отмѣчаютъ урожаи въ 500 пудовъ сѣна на десятинахъ какъ максимумъ, то имѣются урожаи и въ 80 пудовъ какъ минимумъ. При объѣздахъ, изустно узнавались и еще болѣе рѣзкія колебанія въ объѣ стороны. Составителю этого очерка крестьяне деревни Витино, Петергофскаго уѣзда, говорили, что въ 1902 году ихъ отдѣлившіеся на выкупные надѣлы односельцы получили до 1000 пудовъ клевернаго сѣна съ десятины, а въ 1903 году въ Гдовскомъ уѣздѣ во многихъ деревняхъ ему гово-

рили о полномъ неурожѣ сѣна посѣвныхъ травъ. Поэтому, не признавая данныя о сборѣ характерными, но довѣряя имъ какъ среднимъ, добытымъ изъ массы отмѣтокъ, обезпечивающихъ ихъ среднюю достовѣрность, приведемъ показанія средняго сбора съ десятины по цитированному уже изданію Центрального Статистическаго Комитета (вып. IШ).

Въ Царскосельскомъ у.	201,2	пуд.
„ Ямбургскомъ у.	200,1	„
„ С-Петербургскомъ у.	180,0	„
„ Гдовскомъ у.	163,8	„
„ Лужскомъ у.	143,9	„
„ Шлиссельбургскомъ у.	130,2	„
„ Новолодожскомъ у.	108,4	„
„ Петергофскомъ у.	99,4	„
Во всей губерніи	165,9	„

Точно также ничего характернаго нельзя найти въ отвѣтахъ старостъ о томъ, подъ какой хлѣбъ подсѣваютъ сѣмена травъ,—озимый или яровой. Оба отвѣта встрѣчаются въ бланкахъ сосѣднихъ селеній. При объѣздахъ же удалось удостовѣриться, что не только клеверъ сѣется подъ тотъ или другой хлѣбъ, но даже и вовсе безъ покровнаго растенія и даже по не обработанному пару! Словомъ, предоставленная самой себѣ хозяйственная мысль живого и энергичнаго крестьянина С.-Петербургской губерніи принялась искать на ново и на всѣ лады методы полевого травосѣянія, давно установленные агрономической наукой, которая, однако, до сихъ поръ именно и не была доступна этому энергичному сельскому хозяину.

Свѣдѣнія о травосѣянн, собранныя экспедиціоннымъ путемъ въ 1903 и 1904 гг.

Убѣдиться въ отмѣченномъ разнообразіи способовъ полевого травосѣянія вовсе не трудно, такъ какъ при поѣздкѣ, по любому направленію, по селеніямъ встрѣчаются всевозможные виды травосѣянія: на усадьбахъ, огородахъ, на отдѣльныхъ участкахъ полевой земли, не принадлежащей къ трехполью, на нѣкоторыхъ полосахъ въ поляхъ и, наконецъ, на правильно выдѣленныхъ подъ травы поляхъ.

Такое же разнообразное отношеніе наблюдается къ посѣвнымъ травамъ и какъ къ пастбищу: по нѣкоторымъ клевернымъ посѣвамъ пускаютъ скотъ пастись, другіе тщательно охраняются отъ пастбы скота. Послѣдній случай возможенъ тогда, когда крестьяне нанимаютъ „ухожі“ и выгоны. Послѣднее обстоятельство, въ свою очередь, освобождая надѣльные земли отъ принудительнаго пастбища, даетъ возможность крестьянамъ использовать клеверные посѣвы такъ, какъ каждому изъ домохозяевъ заблагоразсудится это дѣлать, не зависимо отъ другихъ односельцевъ. Въ такихъ случаяхъ на крестьянскомъ надѣлѣ въ концѣ концовъ осуществляется невѣроятное пестрополье, которое тѣмъ не менѣе даетъ возможность услѣдить, что оно имѣетъ въ своей основѣ обычную трехпольку. Полоски съ клеверомъ сохраняются во всѣхъ трехъ поляхъ самое разнообразное число лѣтъ въ зависимости отъ удачи или неудачи каждаго отдѣльнаго посѣва кле-

вера: можно найти полоски семи и восьми лѣтъ и въ то же время неудачные посѣвы перепахиваются черезъ годъ. Такое положеніе вещей было нами встрѣчено въ д. Натальевкѣ, Губаницкой волости, Петергофскаго уѣзда.

Нѣтъ сомнѣнія, что подобное отношеніе къ клевернымъ посѣвамъ, быть можетъ и соотвѣтствующее положенію вещей на каждою полоскѣ cadaго домохозяина, не можетъ быть признано однако та кимъ, которое отвѣчаетъ понятію о правильной организаціи хозяйства на надѣлѣ, но напротивъ свидѣтельствуетъ о полномъ отсутствіи всякой организаціи въ хозяйствѣ на надѣлѣ названной деревни.

Полную противоположность приведенному примѣру представляли изъ себя поля деревни Александрова Горка, Горской волости, Ямбургскаго уѣзда¹⁾. Въ день посѣщенія нами этой деревни, 23-го іюня 1903 года, надѣльная земля была раздѣлена на четыре поля,—паровое, озимое, клеверное и яровое, и клеверное сѣно со всего клевернаго поля было уже скошено, а съ большей части поля было уже увезено въ усадьбы и лишь на меньшей части поля клеверъ оставался еще на вѣшалахъ. Въ паровомъ полѣ деревни Александрова Горка ввела посѣвы вики съ овсомъ на сѣно. Подобный пріемъ эксплуатаціи парового поля свидѣтельствуетъ какъ объ интенсивности использованія земельныхъ угодій, такъ и о весьма совершенной обработкѣ парового поля, при которой возможны посѣвы ржи послѣ уборки виковой смѣси.

Яровое поле этой общины представлялось еще болѣе замѣчательнымъ, чѣмъ клеверное и паровое. Здѣсь полосы съ каждымъ яровымъ растеніемъ оказались собранными къ одному мѣсту, всѣ ячменная полосы были въ одномъ мѣстѣ, всѣ овсяныя въ другомъ, картофельныя въ третьемъ, и картофельныя полосы въ день 23-го іюня очень тщательно пропаханы. Въ ржаномъ полѣ подъ пологомъ ржи были видны очень хорошіе, здоровые и нормальные всходы клевера. Разспросы мѣстныхъ жителей выяснили, что введенный общиной сѣвооборотъ есть такъ называемый ярославскій, четырехпольный, съ восьмилѣтнимъ чередованіемъ растений, при которомъ клеверъ высѣвается черезъ годъ въ ржаное поле. Введеніе правильнаго ярославскаго четырехпольнаго сѣвооборота на своемъ надѣлѣ деревней Александрова Горка слѣдуетъ считать обстоятельствомъ особой важности, въ виду того, что сѣвооборотъ этотъ введенъ ею по почину самихъ крестьянъ, тогда какъ въ другихъ губерніяхъ сѣвооборотъ этотъ безъ затрудненій вводится въ силу наставленій, дѣлаемыхъ агрономами. Однако, деревня Александрова Горка осуществила и дальнѣйшее усовершенствованіе этого сѣвооборота, расчленивъ свой яровой клинъ на три части—картофельную, ячменную и овсяную и введя посѣвы виковой смѣси на сѣно въ пару.

Эти усовершенствованія даютъ нѣкоторое право сказать, что ярославское четырехполье въ Александровой Горкѣ сдѣлало въ своемъ развитіи нѣсколько шаговъ впередъ и если дифференцировка ярового клина удержится въ слѣдующіе годы, равно какъ и посѣвы вики съ овсомъ въ пару, то сѣвооборотъ, осуществленный названной общиной,

¹⁾ См. «очеркъ нѣкоторыхъ явленій въ сельскомъ хозяйствѣ СПб. губерніи», въ В. СПб. Земства за 1903 годъ.

станеть еще болѣе подобенъ многопольному, именно даже якобы 24-хъ польному. Несомнѣнно, что полевое хозяйство Александровой Горки должно быть признано технически весьма совершеннымъ. На вопросъ о томъ, кто далъ идею крестьянамъ Александровой Горки осуществить на своемъ надѣлѣ такое совершенное хозяйство, прямого отвѣта получить не удалось, но выяснилось, что многіе взрослые работники изъ этой деревни служатъ на большихъ мануфактурахъ въ Нарвѣ, а потому, конечно, имъ какъ грамотнымъ и несомнѣнно передовымъ людямъ, извѣстны нѣкоторыя книги, описывающія московское земское травосѣяніе.

Рядомъ съ деревней Александра Горка находится деревня Падога, въ которой составитель настоящаго очерка видѣлъ также осуществленнымъ ярославскій сѣвооборотъ. Въ Ямбургскомъ уѣздѣ въ 1903 году ярославскій сѣвооборотъ, по свидѣтельству Ямбургскаго уѣзднаго агронома, былъ введенъ въ деревнѣ Куземкино, Наровской волости. Въ Лужскомъ уѣздѣ въ Модолицкой волости въ деревнѣ Лямцево, въ 1903 году ярославскій сѣвооборотъ осуществлялся уже второй годъ. Здѣсь клеверное поле было прирѣзано изъ пустоши и не было еще окончательно раскорчевано: на немъ еще оставалась древесная поросль по межамъ, отдѣляющимъ другъ отъ друга полосы каждаго хозяина. Въ Лямцевѣ введеніе клеверосѣянія въ правильномъ сѣвооборотѣ произошло подъ влияніемъ примѣра сосѣдняго помѣщика, у котораго на собственныхъ поляхъ посѣвы травы ведутся уже давно въ правильномъ шестипольномъ и неправильномъ четырехпольномъ, съ выводнымъ травянымъ клиномъ, сѣвооборотахъ и также повидимому послѣ чтенія соответствующей книжки.

Чрезвычайно интересно прослѣдить тѣ этапы, которые приводятъ С.-Петербургскія крестьянскія общины къ введенію общественнаго травосѣянія. Это удалось составителю настоящаго очерка въ деревнѣ Витино, Витинской волости, Петергофскаго уѣзда, куда крестьяне пригласили его въ 1903 году для указанія имъ того, какъ осуществить у нихъ это нововведеніе. Первый этапъ—примѣръ окружающихъ хозяевъ, помѣщика, пришлаго поселенца эстонца и своихъ односельцевъ—пионеровъ дѣла. А вторымъ, рѣшающимъ, было прочтеніе книжки, изданной Московскимъ Земствомъ, именуемой „Руководство къ правильному устройству травосѣянія на надѣльныхъ крестьянскихъ поляхъ Московской губерніи“, стоимостью въ 10 коп., и составленной Московскимъ Губернскимъ Земскимъ Агрономомъ В. Г. Бажаевымъ. Какъ оказалось, въ самомъ Витинѣ уже года четыре ведется пробы, на огородѣ и въ полѣ, посѣвовъ клевера нѣкоторыми хозяевами, а по сосѣдству и помѣщикъ, и арендаторы, и свои одноподдверенцы выкупившіе надѣлы, успѣшно и выгодно сѣять клеверъ; но лѣтомъ 1903 г. въ Витино случайно попала вышепоименованная книжка; она была жадно прочтена лучшими головами, бывшими земскими школьниками, и въ результатѣ этого чтенія состоялся единогласный приговоръ о перерѣзѣ полей на четыре части, для введенія ярославскаго сѣвооборота ¹⁾.

¹⁾ Это наблюденіе было цитировано проф. А. И. Чупровымъ въ его авторитетныхъ изслѣдованіяхъ о мелкомъ земледѣліи. См.: 1) Русск. Вѣдом. 1906 г. №№ 74, 75; 2) «Аграрная реформа и ея вѣроятное влияние на сельскохозяйственное производство», М. 1906 г. стр. 31; 3). «Мелкое Земледѣліе и его основныя нужды» СПб. 1907 г. стр. 139 — 140.

Къ тому же порядку явленій—отысканію путей къ осуществленію травосѣянія на надѣлѣ, долженъ быть отнесенъ и менѣе важный, съ нашей точки зрѣнія по своему значенію, опытъ крестьянина села Наволокъ, Югостицкой волости, Лужскаго уѣзда, Александра Андреевича Максимова, о которомъ впервые въ печати было сообщено В. П. Котельниковымъ въ 1902 году. А. А. Максимовъ, во избѣжаніе нарушенія трехполья, а главнымъ образомъ во избѣжаніе нарушенія рутинной пастьбы по пару, попробовалъ высѣвать клеверныя сѣмена на нѣкоторыхъ полосахъ парового поля весною до взмета паровъ. Онъ утверждалъ, что клеверъ, не смотря на пастьбу по паровому полю скота и не смотря на отсутствіе обработки поля и задѣлки сѣмянъ, разовьется и дастъ совершенно удовлетворительный урожай сѣна, какъ въ годъ съема съ этого поля ржи, такъ и въ годъ съема съ этого же поля ярового хлѣба. При этомъ А. А. Максимовъ пытался даже установить извѣстную правильность въ использованіи полосъ каждого домохозяина, а именно: онъ предлагалъ обсеивать клеверомъ треть полосъ данного поля, какое обстоятельство должно было бы ввести подобіе нѣкоего девятилѣтняго сѣвооборота. Зрѣлище, которое представляли изъ себя полосы А. А. Максимова, занятыя клеверомъ въ ржаномъ полѣ въ 1903 году, а также полосы парового поля на которыхъ появились всходы послѣ посѣва клевера весною 1903 года дѣйствительно, и вопреки ожиданіямъ, имѣли видъ какъ хорошаго клевернаго всхода, безъ покровнаго растенія, такъ и прекраснѣйшаго клевернаго посѣва, готоваго на укосъ. Единственно, что возбуждало возраженіе, это соображеніе о томъ, что если всѣ домохозяева данной общины засѣютъ очередныя полосы клеверомъ, то въ такомъ случаѣ было бы удобнѣе сосредоточить ихъ въ одномъ мѣстѣ, чѣмъ разбрасывать ихъ по всему полю въ полномъ безпорядкѣ, т. е. опять таки перейти къ осуществленію отдѣльнаго клевернаго поля въ правильномъ сѣвооборотѣ, а не пестрополья. По свидѣтельству Лужскаго Уѣзднаго Агронома, Л. А. Брюнь-де-Сентъ-Гипполитъ, въ частномъ письмѣ отъ 25-го сентября 1906 года, дальнѣйшее веденіе опытовъ клеверосѣянія по мысли А. А. Максимова оправдало ожиданія самого А. А. Максимова и другихъ заинтересованныхъ этимъ опытомъ лицъ: въ 1906 году „результаты получились замѣчательныя“. По этому представляется весьма важнымъ перенести опыты съ Максимовскимъ способомъ въ обстановку научнаго изслѣдованія, чтобы этотъ Максимовскій способъ травосѣянія — интересный и знаменательный, какъ проявленіе хозяйственной инициативы незаурядной и даже выдающейся личности, получилъ бы крещеніе строгой научной критики. Я лично, отдавая всю дань уваженія А. А. Максиму, все же думаю, что будущее и у Максимовскаго способа лишь при условіи обществённости его осуществленія, ибо иначе неминуемо появится пестрополье на надѣлѣ общины и значить надолго отдалится коренное улучшеніе системы хозяйства общины, задерживаемое частичнымъ успѣхомъ одной отрасли — травосѣяніемъ. Или быть можетъ, и такое, частичное улучшеніе одной отрасли хозяйства приведетъ позже всетаки къ тому же, т. е. ко введенію организаци на разумныхъ и разсчетливыхъ основаніяхъ всего хозяйства общины? Пусть такъ; но тогда зачѣмъ же идти окольнымъ и длиннымъ путемъ къ той же цѣли, достижимой болѣе

короткимъ и вѣрнымъ, и уже испытаннымъ путемъ введенія правильного сѣвооборота, подобно Александровой Горкѣ и 1300 (!) селеніямъ Московской губерніи?

Предварительный подсчетъ данныхъ анкеты 1903 года и невозможность по нимъ установить схемы сѣвооборотовъ съ травосѣяніемъ заставили лѣтомъ 1904 года предпринять объѣздъ нѣкоторыхъ волостей Гдовскаго уѣзда, дабы, свидѣтельствомъ на мѣстѣ клеверныхъ посѣвовъ и разспросами домохозяевъ уяснить и этотъ вопросъ.

Объѣздъ былъ предпринятъ составителемъ настоящаго очерка волостей: Яблонецкой, Лужскаго уѣзда, Узьминской, Тупицынской, Гдовской, Спицынской, Ремедской, Полновской, Середкинской Гдовскаго уѣзда и Сосѣдненской Лужскаго уѣзда, такъ какъ травосѣяніе — и въ особенности примѣненіе искусственныхъ удобреній — въ этихъ волостяхъ возбуждали къ нимъ особый интересъ.

Употребленіе крестьянами нѣкоторыхъ изъ поименованныхъ волостей искусственныхъ удобреній заставило предположить, что на эти волости распространилось культурное вліяніе Псковскаго Общества сельскаго хозяйства. Это оправдалось опросомъ на мѣстахъ: крестьяне волостей Сосѣдненской, Яблонецкой, Узьминской и отчасти Тупицынской покупали себѣ во Псковѣ, до открытія лавки на Вѣлой Вѣльскимъ товариществомъ сельскихъ хозяевъ, плуги, сѣмена, а затѣмъ и искусственное удобрение. Очевидно, что изъ того же источника они черпали свѣдѣнія и о томъ сѣвооборотѣ, который рекомендуется Псковской агрономической организаціей, а именно семиполье, въ которомъ послѣ пара, ржи и яри идутъ три года клевера и одинъ годъ льна.

Волости Гдовская, Спицынская и Ремедская оказались подъ другимъ культурнымъ вліяніемъ, именно подъ вліяніемъ пріемовъ, практикуемыхъ въ Эстляндіи. Въ нихъ крестьяне осуществили клеверосѣяніе не въ ярославскомъ, не во псковскомъ, а въ иномъ сѣвооборотѣ. Волости эти лежатъ по берегу Чудскаго озера, составляя географически особый районъ уѣзда, и представляютъ въ отношеніи клеверосѣянія нѣчто удивительно-своеобразное.

Слѣдуетъ замѣтить, что подъ Гдовомъ, на небольшомъ пространствѣ, земли весьма хороши — богаты и плодородны. Качество земель въ остальныхъ частяхъ этихъ трехъ волостей далеко ниже.

Тѣмъ не менѣе въ этомъ районѣ клеверъ сѣется одинаково, какъ и возлѣ Гдова, въ качествѣ парового растенія. Въ обычномъ трехпольѣ ему отводится мѣсто въ пару. По яри сѣются клеверныя сѣмена, затѣмъ на слѣдующій годъ, т. е. въ годъ пара, берется одинъ укосъ клевера и клеверище тотчасъ перепахивается. Иногда даже оно уже пашется, пока сѣно еще не срезано. Это происходитъ обыкновенно въ концѣ іюня или началѣ іюля. Въ августѣ, въ обычное время, по такому мѣсту сѣется озимая рожь. Въ нѣкоторыхъ селеніяхъ поля разбиты на четыре части и четвертая часть отводится подъ клеверъ, но и въ такомъ случаѣ клеверъ не используется правильно, т. е. въ теченіе нѣсколькихъ лѣтъ, а замѣчается двойное отношеніе къ нему: или его косятъ одинъ разъ и дальше имъ пользуются, какъ пастбищемъ въ паровомъ полѣ, или оставляютъ еще на годъ и тогда поступаютъ, какъ въ первомъ случаѣ, т. е. по скосѣ

сѣна перепаживаютъ клеверище, и въ августѣ засѣваютъ рожью. Сѣвооборотъ составляется такъ:

I.
Парь, занятый клеверомъ.
Рожь озимая.
Ярь
Клеверъ въ пару.

II.
Парь, занятый клеверомъ.
Рожь озимая.
Ярь
Клеверъ.
Клеверъ въ пару.

Въ обоихъ случаяхъ клеверъ возвращается черезъ два года на то-же мѣсто.

Подъ Гдовомъ, на богатыхъ земляхъ, неблагоприятныхъ явлений не замѣчается, клеверъ родится обильно, а въ другихъ мѣстахъ этого района, на земляхъ побѣднѣе, истощеніе почвы уже на лицо, и во мнѣніи крестьянъ клеверъ дискредитированъ и самъ по себѣ—„неурожаянъ да и сѣмена дороги“,—и какъ предшественникъ ржи—„хлѣбъ послѣ него не родится“. Поэтому его хотятъ перестать сѣять. Отвѣты о томъ, что клеверъ уже перестали сѣять, нами были получены при объѣздѣ этихъ волостей въ 1904 году, въ деревнѣ Бѣшкино, Гдовской волости и въ селеніяхъ Гологлыкъ, Таборы и Горка Ремедской волости. Но и въ нѣкоторыхъ другихъ селеніяхъ, въ которыхъ въ 1904 году еще практиковались эти сѣвообороты, произносились сужденія не въ пользу клевера. Интересно отмѣтить разновидность этого сѣвооборота съ еще болѣе небрежнымъ отношеніемъ къ клеверу, встрѣченную въ деревнѣ Лугъ, Ремедской волости, въ которой поля раздѣлены на четыре части: 1) парь, 2) рожь, 3) картофель, жито (ячмень), овесъ, 4) клеверъ, ленъ, овесъ и картофель, а на слѣдующій годъ поле опять въ пару.

Однако, тутъ же, въ Ремдѣ, священникъ ведетъ ярославскій сѣвооборотъ и урожаи клевера и хлѣбовъ у него повышаются. А между тѣмъ тѣ селенія причудскаго района, которыя практикуютъ второй типъ сѣвооборота, для его введенія, какъ сказано выше, передѣлили свои поля на четыре части, т. е. уже продѣлали ту операцію, которая представляетъ нѣкоторыя трудности, при введеніи ярославскаго сѣвооборота, и, слѣдовательно, эти селенія имѣютъ всѣ условія для осуществленія этого сѣвооборота. Не хватаетъ только немногого—свѣдѣній о томъ, какъ его на самомъ дѣлѣ осуществить т. е. агрономической помощи.

Другой сѣвооборотъ принятъ въ волостяхъ, находящихся подъ вліяніемъ Пскова. Тамъ клеверъ предшествуетъ льну. За клеверище подъ ленъ платятъ отъ 25 до 45 (и выше) рублей за десятину. Въ Псковской губерніи рекомендуется семиполье (парь, рожь, ярь, клеверъ, клеверъ, клеверъ, ленъ), а въ волостяхъ Сосѣдненской, Яблонецкой, Узьминской и отчасти Тупицынской клеверъ держатъ лишь два года и получается краткое трехполье—шестиполье—парь, рожь, ярь, клеверъ, клеверъ, ленъ. Большинство селеній именно такъ и пользуются трехпольемъ, но нѣкоторыя селенія варьируютъ этотъ сѣвооборотъ тѣмъ, что послѣ льна пускаютъ участки въ пустошь, а вмѣсто нихъ вводятъ въ сѣвооборотъ другіе участки, предварительно подготовленные раздѣлкою.

Въ Полновекой и Серѣдкинской волостяхъ есть оба вида пользования клеверомъ и въ трехпольѣ, въ видѣ парового растенія, и въ шестипольѣ, передъ льномъ ¹⁾).

Конечно, въ шестипольѣ трехлѣтній промежутокъ безъ клевера малъ, и приведетъ къ клевероутомленію или даже общему истощенію почвы. То-же явленіе — неумѣніе организовать сѣвообороты съ посѣвомъ клевера (при правильномъ выборѣ которыхъ достигается, однако, общее улучшение полеводства) констатируется и въ другихъ районахъ распространенія клеверосѣянія въ губерніи, какъ, на примѣръ, въ Ямбургско-Петергофско-Царскосельскомъ районѣ, гдѣ замѣчается клеверное пестрополье, или въ Лужскомъ уѣздѣ, гдѣ производится

¹⁾ Приводимъ названіе селеній, въ которыхъ мы встрѣтили тотъ или иной сѣвооборотъ:

Въ Узьминской волости:

Селенія, въ которыхъ клеверъ въ отдѣльныхъ поляхъ (угловое): Кирило-вещь, Игаево, В Сиковицы, Зовка, Радунка.

Селенія, въ которыхъ ведется шестиполье или его подобіе: Круглицы, Павловско-Прусовскаго О-ва, Павловско-Давыдовскаго О-ва, М. Заполье, Дворище, Подоль.

Селенія съ пробами травосѣянія по полямъ, на которыхъ клеверное поле не раздѣлено: Апалево, Дворище, Прусово, Рѣка *), Узьмино, Курско.

Въ Тупицкой волости:

Въ селѣ Тупицкино лѣтомъ 1904 года раздѣляли новую пустошь (жгли суки), съ тѣмъ чтобы съ 1905 года ввести посѣвы клевера въ шестипольи.

Шестиполье было въ Озерцахъ и въ Заозерьи:

Въ Гдовской волости:

Клеверъ въ пару при трехпольи: Андроново, Заборово 2, Бобовщина.

Клеверъ въ четырехпольи: Шавера 1, Шавера 2, Курино.

Спицкая волость:

Клеверъ въ трехпольи: Стража; клеверъ въ четырехпольи: Селихово, Сельцы-Гора, Тепель, Сидоровщина.

Ремедская волость:

Клеверъ въ четырехпольи: Кольско, Козлово, Козаковецъ, Ершово, Каменка, Лугъ.

Клеверъ въ трехпольи: Кобылье—Городище, Чудскіе заходы, Яновы заходы, Пнево, Заболотье, Болдырево, Греблево, Воронино, Сычева, Ремда, Ветеря, Голодушя.

Полновская волость:

Пробы посѣвовъ по полю, со склонностью къ шестиполью: Заполье, Подберезки, Язбы, Заводово.

Четырехполье: Наумовщина.

Серѣдкинская волость:

Въ шестипольи: Полибино, Володейское, Лутово, Сержи, Гридино, Вязки.

Въ семипольи: Задобрицы, Котомково.

Въ четырехпольи: Грядиши.

Въ трехпольи Шигулино.

Сосѣдненская волость.

Шестиполье: Рошилево.

Четырехполье: Середка.

Трехполье: Шкворыня.

Пятиполье (п. р. к. л.): Зарѣчье.

Вводятъ ярославскій сѣвооборотъ въ селеніи Моложане. Въ селеніи Святые поле въ пятнадцати кускахъ, очередные соединяются по 3 — 4 смежныхъ къ одному мѣсту подъ клеверъ, пользование неопредѣленно, пестрополье.

Яблонская волость: по пустошамъ передъ льномъ: Хорыня, Костелево, Кочероци, Кириково. Пробовали разъ въ полѣ въ Рычковѣ.

*) Рѣка единственное селеніе, гдѣ крестьяне не пожелали со мной бесѣдовать и выразили явное недовѣріе къ моимъ намѣреніямъ.

Максимовскія пробы. Счастливымъ исключеніемъ изъ этого явленія для крестьянскаго хозяйства С.-Петербургской губерніи представляются тѣ нѣсколько селеній, которыя умѣли организовать у себя правильный сѣвооборотъ. Такихъ селеній имѣлось, по свѣдѣніямъ 1904 года, шесть (Александрова Горка, Падога, Куземкино — Ямбургскаго уѣзда, Лямцево — Лужскаго уѣзда, Славниково — Новоладожскаго уѣзда, Бѣлковка — Гдовскаго уѣзда).

Вышеизложенные результаты уѣзда Гдовско-Лужскаго района травосѣянія въ 1904 году были напечатаны въ докладѣ Губернской Земской Управы Губернскому Земскому Собранію сессіи 1904 года подъ № 81 о содѣйствіи сельскому хозяйству С.-Петербургской губерніи, (страниц. 821 — 825). Какъ общее резюме этого обследованія въ упомянутомъ докладѣ мы писали нижеслѣдующее:

„Иаложенныя данныя констатируютъ чрезвычайно серьезное явленіе въ крестьянскомъ хозяйствѣ губерніи, такъ какъ прогресивное мѣропріятіе—введеніе полевого травосѣянія—исполняемое самими крестьянами подъ влияніемъ хозяйственнаго разсчета, разбивается о неумѣніе ихъ справиться съ этимъ новымъ явленіемъ, и то же самое клеверосѣяніе, которое приноситъ въ другихъ случаяхъ не только частичную прибыль, отъ введенія въ культуру новаго растенія, но и коренное улучшеніе всего строя хозяйства, для большей части крестьянъ С.-Петербургской губерніи, осуществившихъ полевое травосѣяніе, оказывается факторомъ, влекущимъ за собой истощеніе почвы“.

„Бороться съ этимъ неблагоприятнымъ явленіемъ, конечно, призвано Земство и не только путемъ распространенія надлежащихъ свѣдѣній въ населеніи губерніи, но и мѣрами экономическаго характера, начало которыхъ положено Ямбургскимъ Земствомъ, открывшимъ отпускъ сѣмянъ травъ крестьянскимъ обществамъ въ кредитъ“.

Съ тѣхъ поръ, т. е. съ 1904 года, по настоящее время, когда пишутся эти строки (Сентября 1906 г.), агрономическія знанія по вопросу о такъ называемомъ клевероутомленіи почвы значительно прояснились, благодаря прекрасной работѣ профессора П. С. Коссовича, озаглавленной „Клевероутомленіе почвы“ и опубликованной въ книгѣ V журнала Опытной Агрономіи за 1905 годъ.

Подводя итогъ всему сказанному въ своей работѣ, профессоръ П. С. Коссовичъ приходитъ къ слѣдующимъ выводамъ:

„Явленіе, извѣстное подъ именемъ „клевероутомленія почвы“, находится въ непосредственной связи съ обѣдненіемъ почвы питательными веществами, обычно на первомъ мѣстѣ фосфорной кислотой, а затѣмъ кали, причемъ необезпеченность клевера этими питательными веществами, очевидно, дѣлаетъ его болѣе чувствительнымъ къ другимъ неблагоприятнымъ для его роста условіямъ, которыя въ этомъ случаѣ и проявляются. Мы считаемъ при этомъ случаѣ необходимымъ подчеркнуть сложную зависимость однихъ факторовъ развитія растений отъ другихъ: только принимая во вниманіе эту зависимость, мы можемъ разобраться во влияніи различныхъ факторовъ роста на развитіе растений, что, по нашему мнѣнію, въ настоящее время недостаточно принимается во вниманіе. Практическою мѣрою борьбы съ явленіемъ клевероутомленія является цѣлесообразное примѣненіе ис-

куственныхъ удобреній, на первомъ мѣстѣ — фосфорной кислоты и кали, причѣмъ весьма важною задачею является выясненіе наиболѣе целесообразныхъ способовъ внесенія удобреній подъ клеверъ, каковая задача и должна составить ближайшую цѣль полевыхъ опытовъ по разработкѣ мѣръ борьбы съ клевероугорленіемъ, такъ какъ, по нашему мнѣнію, въ настоящее время нѣтъ никакого основанія направлять наши изслѣдованія по интересующему насъ вопросу въ какомъ либо другомъ направленіи, прежде чѣмъ не будетъ разработанъ указанный путь“.

Если послѣ объѣзда Причудскихъ волостей Гдовскаго уѣзда въ 1904 году совпаденіе пониженія урожая зерновыхъ хлѣбовъ съ пониженіемъ урожая клевера, отмѣченное причудскими крестьянами, ввело на мысль объ одноименныхъ требованіяхъ, предъявляемыхъ названными растеніями къ химическому составу почвы, то послѣ цитированнаго труда профессора П. С. Косовича не остается никакого сомнѣнія въ правильности сдѣланнаго крестьянами наблюденія, а также и въ установленіи тѣхъ пріемовъ, которые надлежитъ употребить для противодѣйствія пониженію урожая ржи и клевера въ причудскихъ волостяхъ, а именно въ примѣненіи соответствующихъ искусственныхъ удобреній.

Тѣмъ не менѣе, однако, выводъ цитированнаго выше доклада Губернской Управы Земскому Собранію остается въ силѣ и теперь, такъ какъ съ точки зрѣнія рациональной, экономической организациі хозяйства никоимъ образомъ нельзя признать правильной эксплоатациі клевера какъ однолѣтнаго растенія, не только въ силу его біологическихъ свойствъ, но также и въ силу того соображенія, что введеніе клевера въ полеводство должно вести за собой улучшеніе системы полеводства и, значитъ, сѣвооборота.

Значеніе правильнаго травосѣянія.

Сущствующее нынѣ при извѣстныхъ условіяхъ (подобно упомянутой деревнѣ Натальевкѣ Губаницкой волости Петергофскаго уѣзда) пестрополье нѣкоторые наши собесѣдники сравнивали съ вольными сѣвооборотами, при которыхъ посѣвъ растеній дѣлается въ зависимости отъ ожидаемаго максимальнаго денежнаго прихода въ хозяйствѣ, т. е. отъ требованія рынка.

Однако, урожаи, получаемые и въ подобныхъ селеніяхъ далеко не достигли своего возможнаго максимума и, значитъ, осуществляемое тамъ полеводство, въ особенности принимая во вниманіе, что рядомъ съ клеверомъ высѣваются сѣрые хлѣба, должно быть признано примитивнымъ и, что особенно важно, хаотическимъ, а никоимъ образомъ не передовымъ.

Между тѣмъ систематическое проведеніе въ жизнь правильнаго травопольнаго сѣвооборота, именно ярославскаго, при которомъ традиціонное трехполье, столь ясно сознаваемое крестьянами, усложняется всего только однимъ, четвертымъ, полемъ, отводимымъ подъ клеверъ, обеспечиваетъ не только частичное усовершенствованіе одной отрасли хозяйства (полеводство), но вводитъ правильную координацію всѣхъ частей хозяйства: полеводство, становясь правильнымъ, заставляетъ

повысить качество посѣвного зерна, качество обработки почвы и не у одного хозяина, но у всей совокупности хозяевъ, коллективной волей которыхъ хозяйство на данной площади управляется. Такимъ образомъ введеніе правильнаго сѣвооборота отражается на хозяйствѣ не только достаточнаго слоя крестьянства, но на хозяйствѣ болѣе бѣдныхъ селянъ. вмѣстѣ съ тѣмъ оно приводитъ крестьянское скотоводство въ болѣе точное соотношеніе съ кормовой площадью, такъ какъ сама эта кормовая площадь повышается въ своей продуктивности. Словомъ, введеніе травосѣянія въ правильномъ сѣвооборотѣ является источникомъ кореннаго перестроенія крестьянскаго хозяйства въ лучшую сторону.

Съ этимъ обстоятельствомъ необходимо считаться и если Земство находить возможнымъ поддерживать развитіе травосѣянія вообще, то его мѣропріятія должны клониться къ водворенію правильнаго сѣвооборота, такъ какъ осуществленіе этой мѣры влечетъ за собой премоуственно и неизбѣжно улучшеніе другихъ сторонъ крестьянскаго хозяйства. Осуществленіе же травосѣянія въ другихъ формахъ не приноситъ всей той пользы, которую приноситъ осуществленіе правильнаго травосѣянія.

Нѣтъ сомнѣнія въ томъ, что если въ каждой данной мѣстности имѣются условія для осуществленія инаго какого либо сѣвооборота, а не только ярославскаго—напримѣръ семипольнаго со льномъ, шести-польнаго съ тремя годами травы между озимью и ярью, или еще какого либо инаго, то нужно пользоваться подобными условіями и вводитъ подходящій сѣвооборотъ. Однако, главнѣйшее условіе—общественность этой мѣры—не можетъ быть ни въ какомъ случаѣ игнорируема.

Считаемъ умѣстнымъ отмѣтить еще одно обстоятельство. Нѣкоторые наблюдатели мѣстной жизни считали не возможнымъ придавать столь серьезное значеніе клевернымъ посѣвамъ С.-Петербургскихъ крестьянъ, въ виду того, что клеверное сѣно ими продается въ С.-Петербургѣ. Мы думаемъ, что такового рода пессимизмъ не оправдывается положеніемъ вещей, ибо конечно не все клеверное сѣно сбывается въ столицу. Если предположить худшее, именно что весь клеверъ отчуждается изъ хозяйства, то и тогда въ хозяйствѣ остается его полезное дѣйствіе въ видѣ клеверной дернины, съ накопленнымъ въ ней азотомъ. Кромѣ того, въ хозяйствѣ не исчезаетъ возможность получать клеверныя сѣмена, высокая стоимость которыхъ представляетъ достаточно серьезную причину ихъ воздѣлыванія, что также уже практикуется нѣкоторыми особенно выдающимися хозяевами среди крестьянъ Царскосельскаго уѣзда. Отчужденіе же клевернаго сѣна, обращаемаго въ хорошія деньги, можетъ быть компенсировано покупкою искусственныхъ туковъ, которые, совмѣстно съ азотомъ клеверной дернины, должны оказывать весьма значительное и благопріятное вліяніе на повышеніе продуктивности хозяйства ¹⁾.

¹⁾ Списокъ селеній, въ которыхъ травосѣяніе осуществлялось въ 1903 году приводится въ таблицѣ № 7-ой; противъ названія каждаго селенія поставлены два числа: первое показываетъ число домохозяевъ въ селеніи, а второе число домохозяевъ, сѣявшихъ траву въ 1903 году.

ГЛАВА IV.

Орудія.

Борovy съ желѣзными зубьями.

Первоначальными орудіями обработки почвы въ крестьянскомъ хозяйствѣ С.-Петербургской губерніи были соха и смыковая борона, именуемая также смыкъ, сучковая борона, елка. Для постройки смыка, не смотря на его примитивность, требуется нѣкоторое искусство и ловкость. Смыкъ,—это распиленный вдоль пополамъ три-четыре еловыхъ дерева, верхковъ до 2-хъ въ діаметрѣ, привязанныя къ 2 планамъ такъ, чтобы вѣтки, оставляемыя на $\frac{3}{4}$ аршина длиною, ровно шарались въ землю. Можно себѣ представить съ большей вѣроятностью, что наиболѣе рано изъ всѣхъ орудій обработки оказывается неудовлетворительнымъ смыкъ, и его замѣняютъ иной бороной, деревянной съ желѣзными зубьями.

Весьма интереснымъ представлялось прослѣдить районы, въ которыхъ смыкъ сталъ замѣняться боронами съ желѣзными зубьями. Отвѣты старостъ на вопросъ о числѣ домохозяевъ, имѣющихъ бороны съ желѣзными зубьями, представлены въ графѣ № 22 таблицы № 6. Въ нижеприводимомъ спискѣ волостей, послѣднія расположены въ каждомъ уѣздѣ, а также и уѣзды расположены въ порядкѣ осуществившейся уже замѣны смыка бороной съ желѣзными зубьями, въ % домохозяевъ, владѣющихъ боронами съ желѣзными зубьями.

Петергофскій уѣздъ.

1. Ораніенбаумская	94,79	7. Губаницкая	85,24
2. Воронинская	90,87	8. Ковашевская	79,61
3. Бѣгуницкая	88,90	9. Медушская	76,19
4. Гостилицкая	88,34	10. Ропшинская	75,28
5. Шунгоровская	87,88	11. Копорская	39,10
6. Витинская	86,70	По уѣзду	85,96

Ямбургскій уѣздъ.

1. Ратчинская	100,0	8. Рѣдкинская	81,13
2. Герская	97,24	9. Ястребинская	77,65
3. Ополицкая	95,06	10. Стремленская	77,51
4. Наровская	90,37	11. Княжевская	76,65
5. Яблонецкая	89,73	12. Врудская	64,94
6. Лужицкая	87,12	По уѣзду	85,06
7. Котельская	86,77		

Царскосельскій уѣздъ.

1. Колпинская	100,0	9. Кошелевская	60,97
2. Гатчинская	91,92	10. Федоровская	58,90
3. Мозинская	89,27	11. Сосницкая	49,71
4. Красносельская	87,91	12. Покровская	44,38
5. Рождественская	87,23	13. Ижорская	41,40
6. Старосквирицкая	85,60	14. Тосненская	28,10
7. Дудергофская	84,17	15. Цудковская	24,11
8. Лисинская	68,43	По уѣзду	67,18

Новоладожскій уѣздъ.

1. Гавсарская	95,63	11. Песочная	69,79
2. Хамантовская	94,38	12. Хваловская	68,49
3. Солецкая	94,29	13. Масельская	43,55

4. Тигодская	92,01	14. Кабонская	41,47
5. Михайловская	87,66	15. Шахновская	34,27
6. Усадищенская	84,74	16. Доможировская	16,30
7. Изсадская	80,41	17. Николаевщинская	12,60
8. Городищенская	79,58	18. Суббочинская	1,23
9. Шумская	75,06	По уѣзду	65,63
10. Глажевская	74,75		

Ш л и с с е л ь б у р г с к і й у ѣ з д ь .

1. Таковская	93,79	7. Рябовская	46,60
2. Лезьинская	77,25	8. Ивановская	34,92
3. Колтушская	73,76	9. Путиловская	27,89
4. Матокская	70,01	10. Никольская	18,08
5. Шапкинская	63,63	По уѣзду	54,86
6. Порѣцкая	49,37		

Л у ж с к і й у ѣ з д ь .

1. Глѣбовская	91,96	14. Лубинская	28,48
2. Луговская	91,68	15. Впешельская	27,53
3. Которская	90,44	16. Феофиловская	27,08
4. Модолицкая	89,38	17. Вѣльско-Сяберская	24,67
5. Перечицкая	86,09	18. Сосѣдненская	23,39
6. Кологородская	82,51	19. Турская	18,90
7. Передольская	78,80	20. Яблоньцкая	18,30
8. Запольская	72,75	21. Красногорская	12,71
9. Городенская	68,22	22. Лудонская	8,27
10. Подлубская	63,16	23. Югостицкая	5,72
11. Бутковская	53,39	24. Подмошская	5,66
12. Хмеро-Посолодинская	52,57	25. Павская	3,82
13. Городецкая	32,63	По уѣзду	44,59

С - П е т е р б у р г с к і й у ѣ з д ь .

1. Среднерогатская	100,0	10. Московская	31,48
2. Рыбачья	88,05	11. Куйвозовская	21,42
3. Новосаратовская	83,26	12. Лемболовская	20,37
4. Муринская	78,20	13. Усть-Ижорская	16,21
5. Осинорошинская	61,25	14. Вѣлоостровская	11,60
6. Парголовская	56,85	15. Коркіюмянская	8,98
7. Стародеревенская	44,56	16. Александровская	—
8. Палюстровская	42,40	17. Сестрорѣцкая	—
9. Варемьянская	40,35	По уѣзду	42,05

Г д о в с к і й у ѣ з д ь .

1. Вѣльская	68,55	11. Полновская	20,13
2. Выскатская	62,50	12. Мошковская	13,79
3. Бобровская	59,45	13. Осмянская	11,40
4. Середкинская	52,27	14. Юдинская	8,83
5. Константиновская	49,86	15. Язвинская	5,11
6. Старопольская	46,64	16. Спицынская	4,22
7. Ложголовская	38,50	17. Тупицынская	2,76
8. Ремедская	35,25	18. Гдовская	2,64
9. Добручинская	33,05	По уѣзду	30,81
10. Узьминская	22,43	По губерніи	55,63

Тѣ же данныя нанесены на прилагаемую картограмму.

Изученіе приведеннаго списка и обзорніе картограммы убѣждаетъ, что замѣна смѣка удлучшенной бороной сдѣлала уже значительные успѣхи: больше половины домохозяевъ обзавелись такими боронами, а по уѣздамъ и особенно по волостямъ отмѣчаются еще большіе успѣхи. Въ трехъ волостяхъ смѣкъ исчезъ совсѣмъ (въ Среднерогатской, Ратчинской и Колпинской).

Тѣ волости, въ которыхъ смѣкъ удерживается до сихъ поръ наиболѣе стойко, составляютъ отчетливые районы: Гдовско-Лужскій

КАРТА
С. ПЕТЕРБУРГСКОЙ
ГУБЕРНІИ

съ показаніемъ
примѣненія крестьянами боронъ
съ желѣзными зубьями

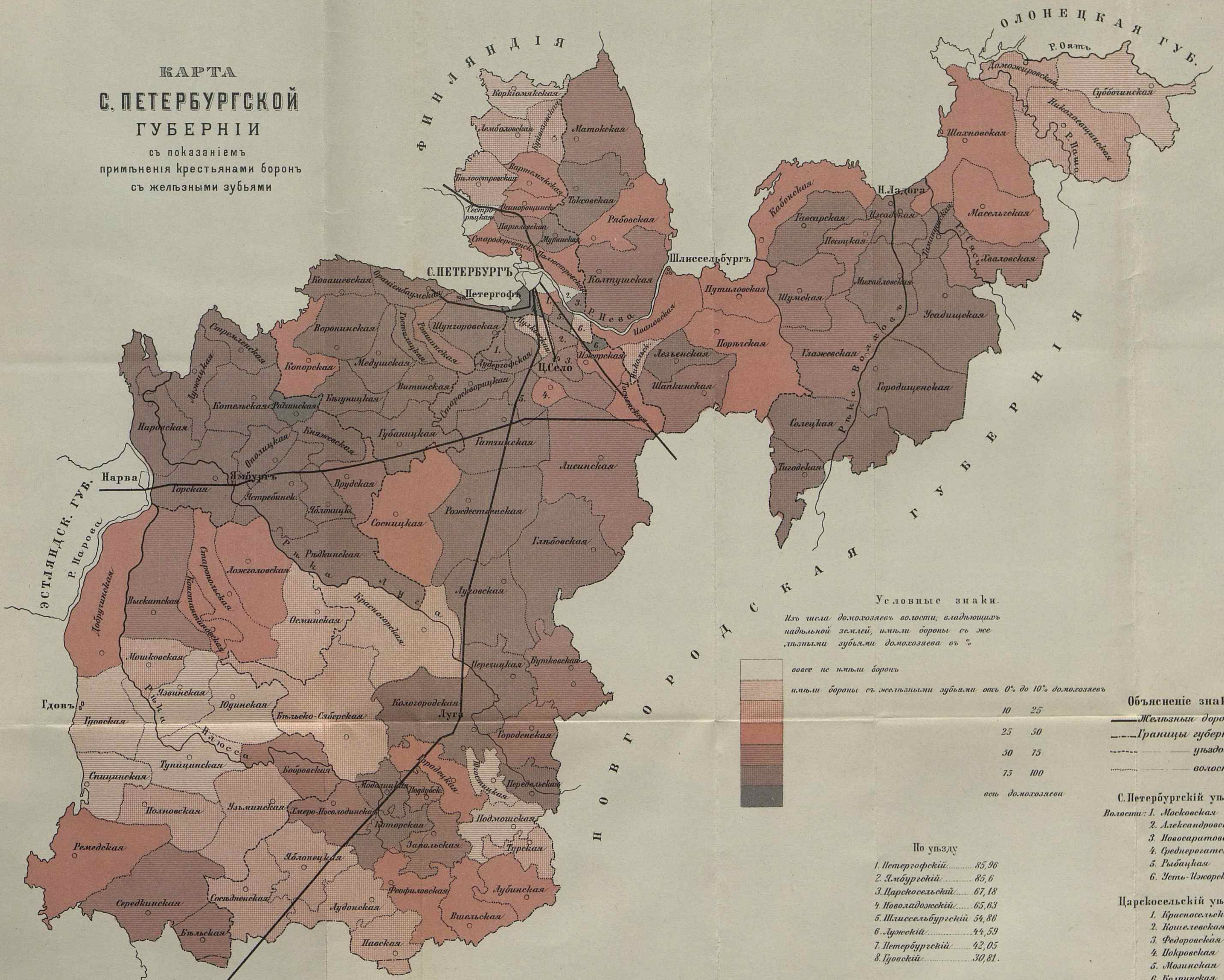

Условные знаки.

Изъ числа домохозяевъ волости, владеющихъ
надѣльной землей, имѣли боронъ съ же-
лѣзными зубьями домохозяевъ въ %



овсе не имѣли боронъ	
имѣли боронъ съ желѣзными зубьями отъ 0% до 10% домохозяевъ	
10	25
25	50
50	75
75	100
всѣ домохозяева	

Объясненіе знаковъ:

- Желѣзныя дороги.
- Границы губерній.
- - - уѣздовъ.
- волостей.

С. Петербургскій уѣздъ.

- Волости: 1. Московская
2. Александровская
3. Новосаратовская
4. Среднерогатская
5. Рыбацкая
6. Усть-Ижорская

Царскосельскій уѣздъ.

1. Кривосельская
2. Кошелевская
3. Федоровская
4. Покровская
5. Молинская
6. Колпинская

По уѣзду

1. Петергофскій.....	85,96
2. Ямбургскій.....	85,6
3. Царскосельскій.....	67,18
4. Новолдожскій.....	65,63
5. Шлиссельбургскій.....	54,86
6. Лужскій.....	44,59
7. Петербургскій.....	42,05
8. Гдовскій.....	30,81.

КАРТА С. ПЕТЕРБУРГСКОЙ ГУБЕРНИИ

съ показаніемъ
плужной обработки пашни
въ 1903 г.

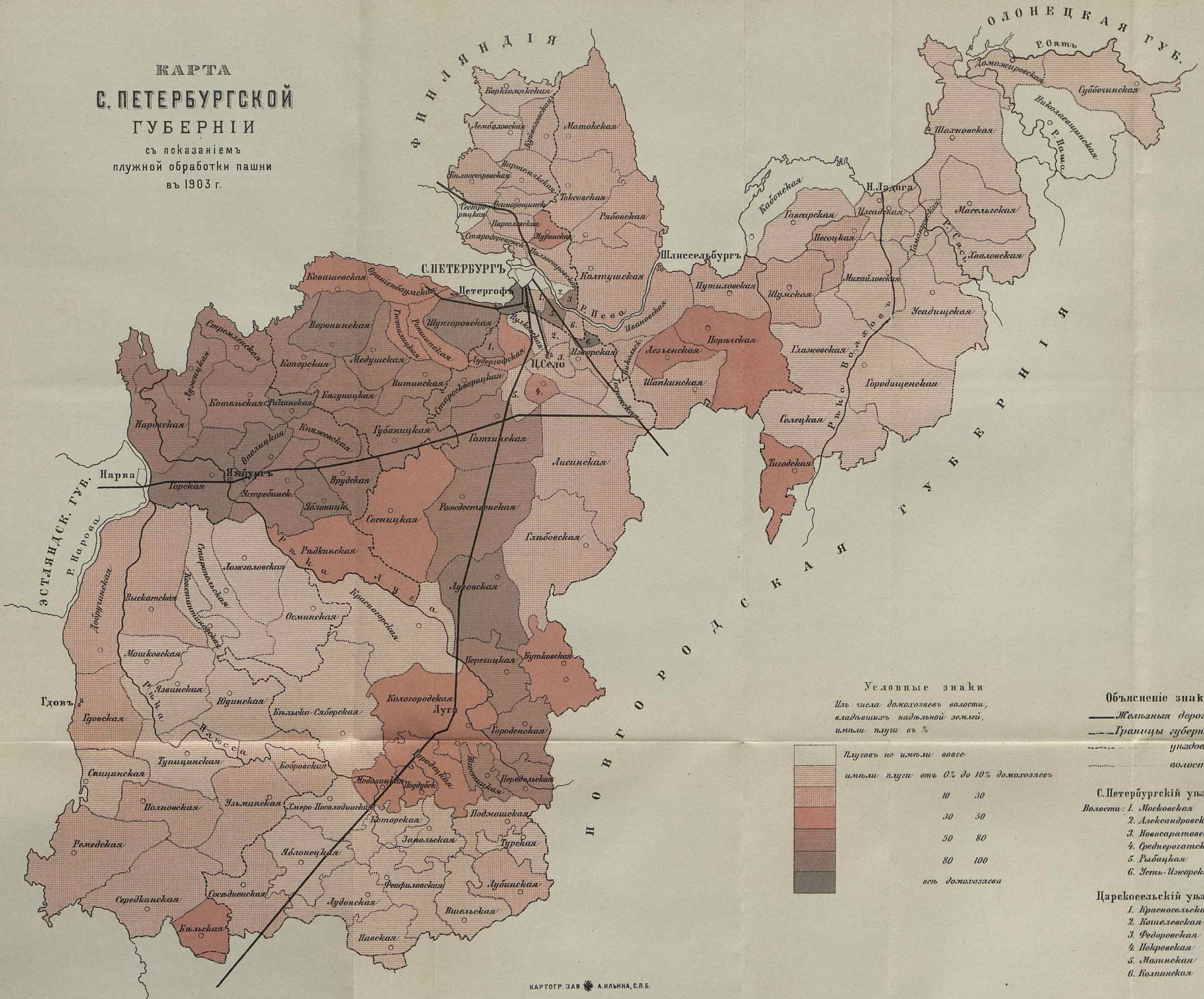

Условные знаки

Изъ числа домохозяйствъ волости,
владеющихъ пахотной землей,
имѣли плуги въ %

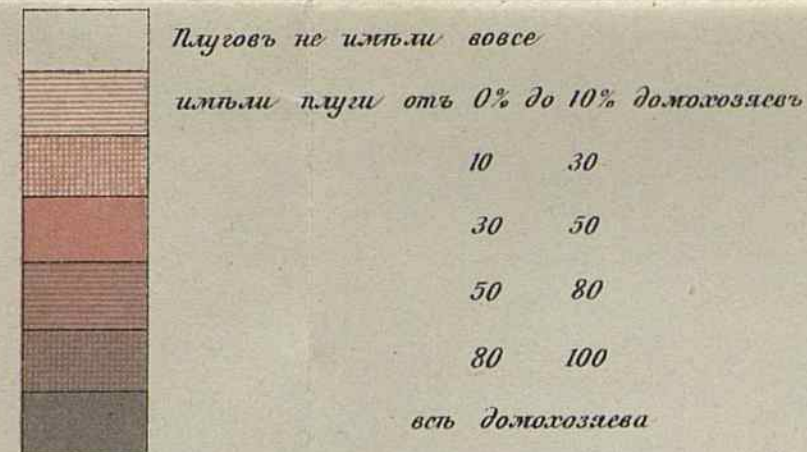

Объясненіе знаковъ:

- Железные дороги.
- Границы губерній.
- уѣздовъ.
- волостей.

С.Петербургскій уѣздъ.

- Волости: 1. Московская
2. Александровская
3. Новосаратовская
4. Среднерогатская
5. Рыбацкая
6. Зять-Ижорская

Царскосельскій уѣздъ.

1. Красносельская
2. Кошелевская
3. Федоровская
4. Покровская
5. Мошинская
6. Колпинская

и Сѣверо С.-Петербургскій. Можно предположить, что въ этихъ районахъ крестьяне владѣютъ наиболѣе значительными лѣсными пространствами, что здѣсь же еще удерживаются „палы“, „гари“, т. е. огневая, лѣсопопальная система. Это такъ и есть на дѣлѣ. Но, конечно, съ теченіемъ времени и эти районы, свѣтлыхъ отбѣнковъ на картограммѣ, должны будутъ потемнѣть, ибо смыкъ исчезаетъ и не только вслѣдъ за исчезновеніемъ крестьянскаго лѣса, но и подъ влияніемъ культуры. Въ Лужскомъ уѣздѣ, напримѣръ, открытіе земской древодѣльной учебной мастерской въ селѣ Хрединѣ, среди прочихъ поводовъ, обуславливалось и тѣмъ, высказывавшимся на совѣщаніяхъ, соображеніемъ, что необходимо провести въ крестьянскую среду умѣние обходиться безъ смыка.

Улучшенныя бороны и плуги.

Если сравнить картограмму, изображающую распространеніе владѣнія боронами съ желѣзными зубьями, съ картограммой, изображающей владѣніе плугами, то не остается никакого сомнѣнія въ томъ, что плугъ слѣдуетъ за бороной съ желѣзными зубьями. Темная фигура на картограммѣ плужной представляетъ изъ себя какъ бы остовъ темной фигуры на картограммѣ боронной. Плугъ хотя и захватилъ уже всю губернію, но массовое значеніе пріобрѣлъ лишь въ волостяхъ Ямбургско-Петергофско-Царскосельскихъ, Пристоличныхъ и пригородныхъ Лужскихъ.

Плуги.

Къ 1903 году обзавелись плугами въ губерніи почти 30% домохозяевъ, общее число плуговъ превышаетъ 30.000. Со времени анкеты 1896 года число плуговъ болѣе чѣмъ удвоилось: въ 1896 году всего плуговъ было сосчитано 14.274 штуки, въ 1903 году 30.981, т. е. увеличеніе числа плуговъ составляетъ 217,05%. По уѣздамъ и волостямъ количество плуговъ показано въ абсолютныхъ числахъ въ графѣ №№ 19, 20 и 21, таблицы № 6. Здѣсь приводится списокъ уѣздовъ и волостей въ порядкѣ убыванія числа домохозяевъ, владѣющихъ плугами въ ‰‰ домохозяевъ, при чемъ для сбереженія мѣста, въ этомъ же списокѣ помѣщены и иныя нижеуказанныя свѣдѣнія, хотя вслѣдствіе такого ихъ размѣщенія утрачивается ясность изображенія послѣдовательности измѣненій каждаго рода данныхъ.

Вслѣдствіе наличности аналогичныхъ данныхъ по анкетѣ 1896 г., представлялось возможнымъ вычислить измѣненія, происшедшія съ 1896 г. по 1903 г. по отношенію: 1) къ абсолютному числу плуговъ, 2) къ снабженію 100 домохозяевъ плугами. Въ статьѣ Г. Роговина (статистическій Сборникъ по С.-Петербургской губерніи 1897 г. Вып. III) сдѣланъ расчетъ числа плуговъ на 100 десятинъ пашни.

Несомнѣнно площадь пашни увеличивается съ теченіемъ времени за счетъ „прочей удобной земли“. Поэтому мы не сдѣлали такого расчета, но отнесли число плуговъ 1903 года къ числу десятинъ надѣльной удобной земли. Это конечно менѣе интересныя данныя, ибо плугъ обслуживаетъ пахатную, но не всю надѣльную землю; но въ такомъ расчетѣ есть одно достоинство, именно то, что число плуговъ отнесено къ фактору прочному — надѣльной площади, не измѣнившейся со времени основнаго земскаго изслѣдованія до 1903 года, съ которой и въ будущемъ сравненіе возможно.

Т а б л и ц а П.

№№ по порядку.	У Ъ З Д Ы.	% до домохозяйств, владеющих плугами.	На 100 домохозяйств приходится плуговъ.	На 100 десятин убоной надѣлы. площади приходится плуговъ.	Измѣненіе числа плуговъ съ 1896 г. по 1903 г.	
					По числу плуговъ на 100 домохозяйствъ.	По абсолютному числу плуговъ.
Ямбургскій уѣздъ.						
1	Ополицкая	95,72	133,3	7,74	+ 27,6	— 38
2	Яблонская	92,81	115,2	7,94	+ 42,5	+ 178
3	Ратчинская	91,74	91,6	8,55	+ 6,4	+ 33
4	Горская	91,17	102,6	7,78	+ 19,6	+ 145
5	Княжевская	77,41	78,0	6,59	+ 11	+ 80
6	Котельская	73,78	76,5	8,65	+ 31,5	+ 284
7	Наровская	71,30	70,9	10,35	+ 29,1	+ 346
8	Ястребинская	69,02	70,2	7,02	+ 47,4	+ 332
9	Стремленская	56,98	57,1	7,92	+ 26,0	+ 262
10	Луницкая	55,51	53,9	6,63	+ 28,7	+ 262
11	Врудская	53,13	53,3	5,14	+ 15,2	+ 81
12	Рѣдкинская	44,11	44,1	4,16	+ 23,9	+ 177
	По уѣзду	70,66	71,2	7,40	+ 22,5	+ 2.142
Петергофскій уѣздъ.						
1	Воронинская	83,84	83,8	7,45	+ 37,1	+ 201
2	Шунгоровская	80,83	101,7	9,33	+ 30,1	+ 432
3	Копорская	78,73	79,2	9,32	+ 19,0	+ 157
4	Губаницкая	68,7	67,5	7,53	+ 34,3	+ 340
5	Бѣгуницкая	63,93	70,8	6,07	+ 23,1	+ 146
6	Виттинская	55,91	64,3	6,84	+ 23,6	+ 123
7	Медущая	50,50	52,4	6,70	+ 21,4	+ 156
8	Ропшинская	46,12	49,7	6,80	+ 4,2	+ 119
9	Гостилицкая	44,83	44,4	4,49	+ 26,7	+ 238
10	Ораніенбаумская	41,61	40,3	5,32	+ 30,2	+ 340
11	Ковашевская	35,88	35,9	6,30	+ 23,8	+ 151
	По уѣзду	59,03	63,1	7,12	+ 24,0	+ 2.403

№№ по порядку.	У Ъ З Д Ы.	‰ домохозяевъ, владѣющихъ плугами.	На 100 домохозяевъ приходится плуговъ.	На 100 десятинъ улобной надѣльн. площади приходится плуговъ.	Измѣненіе числа плуговъ съ 1896 г. по 1903 г.	
					По числу плуговъ на 100 домохозяевъ.	По абсолютному числу плуговъ.
Царскосельскій уѣздъ.						
1	Колпинская	100	367,3	9,51	+ 5,6	+ 9
2	Красносельская	78,62	76,9	11,41	+ 58,3	+ 431
3	Рождественская	74,73	77,1	10,89	+ 45,1	+ 805
4	Гатчинская	65,52	65,5	9,17	+ 29,1	+ 514
5	Староскворицкая	63,64	66,8	9,62	+ 17,0	+ 262
6	Дудергофская	40,17	41,3	6,81	+ 14,7	+ 188
7	Покровская	34,40	34,9	3,75	+ 26,8	+ 209
8	Сосницкая	31,05	31,1	3,78	+ 19,5	+ 172
9	Лисинская	27,28	27,7	4,72	+ 16,9	+ 158
10	Мозинская	23,31	24,2	3,36	+ 17,2	+ 151
11	Кошелевская	21,63	22,3	3,89	+ 14,3	+ 138
12	Ижорская	15,41	18,3	1,81	+ 9,9	+ 106
13	Өедоровская	15,18	15,2	2,05	+ 11,7	+ 48
14	Пулковская	9,26	9,0	1,56	- 6,1	+ 13
15	Тосненская	7,94	7,9	0,50	- 2,1	- 6
	По уѣзду	40,68	42,6	5,64	+ 20,3	+ 3.298
С.-Петербургскій уѣздъ.						
1	Среднерогатская	100	156,3	17,15	- 141,4	- 174
2	Новосаратовская	91,41	348,1	4,25	- 75,2	+ 303
3	Рыбацкая	87,65	24,1	7,44	+ 6,6	+ 27
4	Муринская	35,69	40,1	9,90	+ 13,2	+ 56
4	Стародеревенская	29,04	22,4	5,87	+ 8,3	+ 72
6	Полюстровская	28,80	28,8	6,48	+ 28,8	+ 72
7	Парголовская	24,49	24,3	5,65	+ 8,8	+ 60
8	Московская	24,35	27,9	3,81	+ 10,8	+ 92
9	Вартемякская	24,28	24,3	3,47	+ 18,5	+ 106
10	Осинорошинская	19,50	20,5	3,76	+ 20,5	+ 82

№№ по порядку.	У Ъ З Д Ы.	‰ домохозяйствъ владѣющихъ плугами.	На 100 домохозяйствъ приходится плуговъ.	На 100 десятинъ удобной надѣльи. площади приходится плуговъ.	Измѣненіе числа плуговъ съ 1896 г. по 1903 г.	
					По числу плуговъ на 100 домохозяйствъ.	По абсолютному числу плуговъ.
11	Усть-Ижорская	15,67	23,8	5,47	+ 1,9	— 5
12	Бѣлоостровская	11,11	12,3	2,02	+ 8,0	+ 48
13	Куйвозовская	10,54	10,5	1,09	+ 9,1	+ 27
14	Коркіюмякская	8,03	8,0	0,90	+ 8,0	+ 34
15	Лемболовская	6,65	6,7	1,32	+ 4,6	+ 23
16	Александровская	—	—	—	0	0
17	Сестрорѣцкая	—	—	—	0	0
	По уѣзду	28,60	34,0	5,34	+ 14,0	+ 823
Лужскій уѣздъ.						
1	Луговская	85,74	85,7	7,88	+ 64,2	+ 269
2	Городенская	70,78	71,1	7,26	+ 52,7	+ 695
3	Перечицкая	67,13	67,0	7,73	+ 55,4	+ 279
4	Югостицкая	60,65	61,9	4,31	+ 33,8	+ 193
5	Передольская	54,42	56,0	4,51	+ 44,2	+ 428
6	Модолицкая	48,11	48,1	4,84	+ 44,6	+ 189
7	Кологорская	40,98	40,3	3,76	+ 23,5	+ 195
8	Бугковская	40,39	40,8	4,10	+ 40,8	+ 348
9	Городецкая	36,04	39,8	3,38	+ 37,9	+ 289
10	Поддубская	33,20	35,5	3,10	+ 35,5	+ 185
11	Глѣбовская	27,64	27,8	2,51	+ 23,4	+ 120
12	Лубинская	25,22	27,3	2,57	+ 26,7	+ 180
13	Подмошская	17,27	17,3	1,31	+ 16,5	+ 122
14	Сосѣдненская	15,80	15,8	1,87	+ 15,3	+ 148
15	Яблонецкая	9,58	9,8	1,13	+ 6,1	+ 58
16	Хмеро-Посолодинская	9,02	9,3	0,73	+ 8,7	+ 76
17	Павская	8,83	7,7	0,79	+ 7,7	+ 56
18	Запольская	8,28	8,8	0,85	+ 8,8	+ 72
19	Бѣльско-Сяберская	7,01	7,7	0,69	+ 7,7	+ 77
20	Турская	6,51	6,5	0,62	+ 6,5	+ 30

№-у по порядку.	У ЪЗ Д Ы.	% домохозяйств, владеющих плугами.	На 100 домохозяйств приходится плуговъ.	На 100 десятинъ удобной надѣльн. площади приходится плуговъ.	Измѣненіе числа плуговъ съ 1896 г. по 1903 г.	
					По числу плуговъ на 100 домохозяйствъ.	По абсолютному числу плуговъ.
21	Вшельская	5,98	6,9	5,46	+ 6,9	+ 62
22	Лудонская	5,80	5,7	0,61	+ 5,7	+ 37
23	Красногорская	4,52	4,5	0,55	+ 4,5	+ 19
24	Феофиловская	3,10	3,1	0,27	+ 3,1	+ 22
25	Которская	2,85	2,9	0,23	+ 2,9	+ 15
	По уѣзду	27,19	27,7	2,59	+ 22,6	+ 4.164
	Шлиссельбургскій уѣздъ.					
1	Порѣчская	38,28	38,3	5,57	+ 14,3	+ 67
2	Леазинская	35,95	36,0	5,19	+ 23,0	+ 137
3	Колтушская	28,47	32,8	4,04	+ 2,8	+ 5
4	Ивановская	28,35	29,4	3,19	+ 13,4	+ 140
5	Рябовская	21,66	23,0	3,96	+ 6,1	+ 45
6	Путиловская	20,12	20,1	5,52	+ 6,1	+ 144
7	Шапкинская	18,63	18,7	3,16	+ 10,7	+ 46
8	Никольская	18,08	18,1	—	+ 11,9	+ 34
9	Токсовская	12,05	12,3	0,44	+ 6,7	+ 62
10	Матокская	10,29	10,3	1,00	+ 4,0	+ 40
	По уѣзду	22,31	23,1	2,09	+ 7,4	+ 720
	Гдовскій уѣздъ.					
1	Бѣльская	38,83	38,8	3,69	+ 36,5	+ 463
2	Середкинская	27,09	27,1	1,90	+ 12,3	+ 168
3	Добручинская	24,21	24,3	2,27	+ 24,3	+ 482
4	Бобровская	21,52	22,0	1,90	+ 22,0	+ 220
5	Узьминская	20,91	21,1	1,46	+ 14,7	+ 180
6	Выскальская	19,55	19,5	1,78	+ 16,2	+ 375
7	Ремедская	13,82	13,7	1,38	+ 13,4	+ 176
8	Полновская	13,32	13,3	1,21	+ 11,5	+ 118
9	Гдовская	11,90	12,0	1,35	+ 10,4	+ 168
10	Осьминская	8,52	9,0	0,76	+ 8,8	+ 162

№ по порядку.	У ѣзды.	% домохозяйствъ, владеющихъ плугами.	На 100 домохозяйствъ приходится плуговъ.	На 100 десятинъ убоной надѣльн. площади приходится плуговъ.	Измѣненіе числа плуговъ съ 1896 г. по 1903 г.		
					По числу плуговъ на 100 домохозяйствъ.	По абсолютному числу плуговъ.	
11	Юдинская	7,70	7,8	0,55	+ 7,3	+ 71	
12	Мошковская	6,25	6,3	0,65	+ 6,3	+ 63	
13	Язвинская	6,22	6,6	0,61	+ 6,6	+ 59	
14	Спицинская	6,09	6,2	0,51	+ 6,0	+ 79	
15	Ложголовская	3,83	3,8	0,33	+ 2,7	+ 16	
16	Тупицинская	2,04	2,0	0,18	+ 2,0	+ 17	
17	Старопольская	1,42	1,5	0,13	+ 1,5	+ 18	
18	Константиновская	1,13	1,1	0,09	+ 1,1	+ 8	
	По уѣзду	14,49	14,6	1,31	+ 12,7	+ 2.843	
	Новоладожскій уѣздъ.						
1	Тигодская	41,01	41,0	3,76	+ 33,4	+ 149	
2	Шумская	19,03	19,5	1,96	+ 10,0	+ 89	
3	Песочная	13,92	14,1	1,31	+ 13,2	+ 79	
4	Солецкая	6,69	6,7	1,00	+ 6,2	+ 57	
5	Гавсаровская	5,46	5,9	0,43	+ 4,0	+ 26	
6	Изасдская	3,99	4,6	0,36	+ 2,7	+ 10	
7	Усаднишская	2,97	1,8	0,08	— 1,1	— 14	
8	Масельгская	1,57	1,7	0,15	+ 1,7	+ 12	
9	Михайловская	1,46	1,5	0,08	+ 0,7	+ 12	
10	Доможировская	0,92	1,0	0,05	+ 0,2	+ 1	
11	Городищенская	0,84	0,8	0,03	— 0,3	— 2	
12	Хваловская	0,78	0,8	0,08	+ 0,8	+ 5	
13	Хамантовская	0,62	0,6	0,10	+ 0,6	+ 3	
14	Суббочинская	0,26	0,2	0,02	+ 0,2	+ 1	
15	Шахновская	0,11	0,1	0,01	+ 0,1	+ 2	
16	Глажевская	0,09	0,1	0,004	— 1,6	— 15	
17	Кабонская	—	—	—	0	0	
18	Николаевцинская	—	—	—	0	— 1	
	По уѣзду	4,39	4,4	0,24	+ 2,8	+ 414	
	По губерніи	29,41	30,7	0,29	+ 15,8	+ 16.707	

Изученіе этой таблицы убѣждаетъ въ томъ, что насыщеніе крестьянскаго инвентаря плугами далеко еще до своего логическаго завершенія, именно до того времени, когда каждый домохозяинъ будетъ имѣть хотя бы одинъ плугъ, и когда покупка новыхъ плуговъ будетъ производиться лишь для ремонта плужнаго инвентаря. Можно предположить съ полной вѣроятностью, что для достиженія этого положенія необходимо ввести въ крестьянскую среду еще не менѣе 70.000 плуговъ. Эта данная должна убѣдить въ томъ, что если бы Земствомъ были открыты склады съ единственною цѣлью распространенія плуговъ, то и тогда склады были бы заняты работой въ мѣрѣ весьма значительной. Мы позволимъ себѣ упомянуть здѣсь объ испытаніи разныхъ типовъ плуговъ, получившихъ распространеніе въ крестьянской средѣ въ С.-Петербургской губерніи, устроенномъ В. Г. Котельниковымъ въ его имѣніи „Выборово“ въ 1904 году, отчетъ о коемъ былъ помѣщенъ на страницахъ С.-Петербургскаго Земскаго Вѣстника въ 1904 же году.

Возвращаясь къ даннымъ анкеты 1903 года о распространеніи плуговъ, отмѣтимъ, какъ явленіе благопріятное, особое обиліе плуговъ, превышающихъ норму одного плуга на одно домохозяйство, въ семи волостяхъ: Колпинской—367,3, Новосаратовской—348,1, Среднерогатской—156,3, Ополицкой—133,3 Яблонецкой—115,2. Горской—102,6 и Шунгоровской—101,7, а затѣмъ, какъ явленіе неблагопріятное, уменьшеніе абсолютнаго числа ихъ въ семи волостяхъ, причемъ особенно неблагопріятнымъ это обстоятельство мы считаемъ для Тосненской, Усть-Ижорской, Усадищенской, Глажевской и Николаевщинской волостей, для которыхъ оно знаменуетъ собой то, что полезное начинаніе, — введеніе плуговъ, — очевидно затормозилось и пока глхнетъ. Двѣ волости, Ополицкая и Среднерогатская, въ которыхъ абсолютное число плуговъ упало, все же по снабженію плугами остаются наиболѣе благопріятными.

Катки.

Меньшее значеніе среди орудій обработки почвы, чѣмъ бороны и плуги, имѣютъ катки. С.-Петербургскіе крестьяне въ довольно значительномъ количествѣ употребляютъ и это орудіе. Однако, оно не слѣдуетъ по территоріи своего распространенія за плугами и травосѣяніемъ, но распространяется нѣсколько своеобразно. Анкетой 1903 г. были собраны свѣдѣнія о томъ какому количеству домохозяевъ принадлежатъ катки, но не было опрошено о числѣ самыхъ катковъ. Въ графѣ 28 таблицы № 6 помѣщены свѣдѣнія о количествѣ домохозяевъ каждой волости, которымъ принадлежатъ катки. Въ нижеслѣдующемъ списокѣ приводится количество домохозяевъ въ каждой волости которымъ принадлежатъ катки, въ процентахъ къ общему числу домохозяевъ въ волости.

Я м б у р г с к і й у ѣ з д ъ.

Ополицкая	45,06	Котельская	5,76
Ратчинская	29,46	Ястребинская	5,65
Княжевская	17,31	Стремленская	4,10

Яблонская	14,98	Наровская	2,43
Горская	10,47	Ръдкинская	—
Лужицкая	8,62	По уѣзду	10,87
Врудская	6,27		

Новоладожскій уѣздъ.

Солецкая	72,88	Масельская	0,7
Тигодская	50,55	Усадищенская	0,22
Глажевская	2,49	Кабонская	0,16
Шумская	1,08	Остальныя 10 волостей	—
Суббочинская	1,02	По уѣзду	6,43

С.-Петербургскій уѣздъ.

Вартемянская	23,03	Осиногородская	3,25
Коркюмянская	15,13	Лемболовская	2,91
Куйвозовская	11,22	Палюстровская	0,40
Муринская	7,35	Усть-Ижорская	0,27
Новосаратовская	3,86	Остальныя 6 волостей	—
Вълоостровская	3,75	По уѣзду	5,14
Московская	3,27		

Петергофскій уѣздъ.

Губаницкая	12,75	Воронинская	0,57
Въгунцкая	10,81	Ораніенбаумская	0,35
Витинская	10,69	Ропшинская	0,34
Шунгоровская	5,50	Гостилицкая	0,11
Копорская	4,65	Ковашевская	—
Медушская	2,45	По уѣзду	4,30

Царскосельскій уѣздъ.

Староскворецкая	12,89	Ижорская	0,39
Соницкая	9,96	Мозинская	0,34
Гатчинская	1,94	Красносельская	0,26
Дудергофская	1,65	Лисинская	0,1
Кошелевская	1,52	Остальныя 5-ть волостей	—
Покровская	0,61	По уѣзду	2,15

Шлиссельбургскій уѣздъ.

Матокская	7,75	Шапкинская	0,25
Таксовская	7,63	Колтушская	0,11
Рябовская	2,62	Остальныя 3 волости	—
Ивановская	0,59	По уѣзду	2,04
Никольская	0,35		

Гдовскій уѣздъ.

Ремедская	4,45	Мошковская	0,59
Узьминская	4,21	Спицынская	0,52
Середкинская	3,50	Юдинская	0,51
Бобровская	2,77	Язвинская	0,33
Гдовская	2,77	Старопольская	0,8
Добручинская	2,42	Выскатская	0,04
Полновская	2,14	Остальныя 3 волости	—
Бѣльская	1,97	По уѣзду	1,53
Тупицынская	1,20		

Лужскій уѣздъ.

Запольская	4,20	Кологородская	0,38
Югостицкая	1,55	Модолицкая	0,23

Турская	1,47	Бѣльско-Сяберская	0,09
Дудонская	0,87	Остальныя 16 волостей	—
Феофиловская	0,42	По уѣзду	0,37
Павская	0,39	По губерніи	3,44

Изъ обзорѣнія этой таблицы явствуетъ, что катки имѣютъ подчиненное значеніе по сравненію съ другими орудіями обработки почвы въ крестьянскомъ хозяйствѣ С.-Петербургской губерніи вообще, но что, тѣмъ не менѣе, въ наиболѣе передовомъ уѣздѣ — Ямбургскомъ, — они играютъ уже замѣтную роль въ дѣлѣ обработки почвы, что въ остальныхъ уѣздахъ они имѣютъ меньшее значеніе, при чемъ, однако, двѣ волости Новоладожскаго уѣзда, Солецкая и Тигодская, стоятъ во главѣ всѣхъ волостей губерніи по принадлежности катковъ домохозяевамъ. Во всей губерніи, однако, катки употребляютъ всего 3,44% домохозяевъ. Можно съ нѣкоторымъ вѣроятіемъ заключить, что катки больше въ ходу тамъ, гдѣ населеніе имѣетъ большой % разноплеменности.

Молотилки.

Послѣ орудій обработки почвы главнѣйшими сельско-хозяйственными орудіями являются орудія обработки урожаяевъ: молотилки и вѣялки.

По анкетѣ 1903 года относительно молотилокъ собраны данныя, какъ о числѣ домохозяевъ, коимъ молотилки принадлежатъ, такъ и о числѣ самыхъ молотилокъ, имѣвшихся въ наличности у домохозяевъ. Последнее свѣдѣніе даетъ возможность сравненія съ данными анкеты 1896 года, такъ какъ и тогда были собраны свѣдѣнія о количествѣ молотилокъ имѣвшихся у крестьянъ С.-Петербургской губерніи. Въ 1896 году общее число молотилокъ было 294, а въ 1903 году они сосчитаны въ количествѣ 582, причемъ ручныхъ было 451, а конныхъ 131. Владѣли же этими молотилками 1218 человекъ, т. е. каждая молотилка принадлежала въ среднемъ 2,09 домохозяевамъ.

Количество молотилокъ въ 1903 году показано въ графахъ 25, 26 и 27, таблицы № 6. Съ 1896 по 1903 годъ общее количество молотилокъ возрасло въ губерніи почти въ два раза, на 197,9%. Въ 1896 году молотилки имѣлись въ 42 волостяхъ, а въ 1903 году онѣ имѣлись въ 69 волостяхъ.

Въ нижеприведенномъ списокѣ волостей показанъ процентъ домохозяевъ, которымъ принадлежатъ молотилки, и сдѣлано сравненіе съ данными анкеты 1896 года по абсолютному числу молотилокъ; кромѣ того вычислено какое количество десятинъ удобной надѣльной земли обслуживаетъ одна молотилка.

Т а б л и ц а М.

У Ъ З Д Ы.	% домохозяйств владящих молотилками въ 1903 г.	Число молотилокъ въ 1896 г.	Число молотилокъ въ 1903 г.	Разница въ пользу 1903 г.	На 1000 дес. удобной земли приходится молотилокъ въ 1903 г.
С.-Петербургскій уѣздъ.					
Усть-Ижорская	81,62	5	3	— 2	1,87
Полюстровская	19,60	—	9	+ 9	8,11
Стародеревенская	11,67	26	46	+ 20	15,98
Среднерогатская	6,25	6	4	— 2	6,85
Осинорошинская	6,25	—	25	+ 25	11,46
Новосаратовская	5,15	19	12	— 7	6,44
Рыбацкая	3,23	14	16	+ 2	10,01
Парголовская	3,10	10	17	+ 7	7,22
Вълоостровская	3,10	7	19	+ 12	5,12
Московская	2,84	7	20	+ 13	3,89
Муринская	2,17	6	10	+ 4	6,18
Вартемянская	1,07	—	6	+ 6	1,53
Куйвозовская	0,34	—	1	+ 1	0,35
Коркіомьянская	0,23	—	1	+ 1	0,27
Лемболовская	0,20	—	1	+ 1	0,42
По уѣзду	8,68	100	190	+ 90	4,56
Петергофскій уѣздъ.					
Ораніенбаумская	6,09	20	41	+ 21	4,86
Гостилицкая	5,21	—	1	+ 1	0,11
Шунгоровская	4,72	33	52	+ 19	3,75
Ропшинская	2,61	7	10	+ 3	1,19
Ковашевская	0,34	—	2	+ 2	0,61
Губаницкая	0,21	1	1	± 0	0,12
Воронинская	0,19	—	1	+ 1	0,17
Витинская	0,16	—	1	+ 1	0,18
Въгнуницкая	0,13	2	1	— 1	0,12
Копорская	0,11	—	1	+ 1	0,14
По уѣзду	2,27	63	111	+ 48	1,34

У Ъ З Д Ы .

Шлиссельбургскій уѣздъ.

	‰ домохозяйствъ, владѣющихъ моло- тылками въ 1903 г.	Число молотилокъ въ 1896 г.	Число молотилокъ въ 1903 г.	Разница въ пользу 1903 г.	На 1000 дес. удоб- ной земли прихо- дится молотилокъ въ 1903 г.
Рябовская	9,40	6	17	+ 11	6,41
Ивановская	6,93	2	6	+ 4	0,78
Култушская	3,17	30	27	- 3	3,91
Токсовская	1,90	1	16	+ 15	0,68
Матокская	0,25	—	2	+ 2	0,25
Порѣчская	0,25	1	1	± 0	0,37
Никольская	—	5	—	- 5	—
Лезьинская	—	—	1	+ 1	2,41
По уѣзду	2,08	48	70	+ 22	0,89

Царскосельскій уѣздъ.

Колпинская	8,62	3	5	+ 2	2,26
Дудергофская	3,30	12	39	+ 27	5,59
Красносельская	2,39	11	18	+ 7	3,55
Кошелевская	1,30	5	6	+ 1	1,14
Ижорская	1,18	3	12	+ 9	1,18
Пулковская	1,13	12	17	+ 5	1,96
Староскворицкая	0,84	5	9	+ 4	1,21
Мозинская	0,81	1	7	+ 6	1,11
Покровская	0,79	2	6	+ 4	0,80
Федоровская	0,52	1	2	+ 1	0,71
Рождественская	0,17	2	3	+ 1	0,25
Гатчинская	0,11	2	2	± 0	0,16
По уѣзду	0,93	59	126	+ 67	1,17

У Ъ З Д Ы.		%	Число	Разница	На 1000
		домохозневъ, владѣющихъ мо- тилками въ 1903 г.	молотилокъ въ 1896 г.	въ пользу 1903 г.	дес. удоб- ной земли при- ходящихся мо- лотилокъ въ 1903 г.
Ябургскій уѣздъ.					
Горская	3,49	6	9	+ 3	1,25
Ратчинская	0,58	—	3	+ 3	0,55
Врудская	0,55	—	3	+ 3	0,53
Наровская	0,35	2	4	+ 2	0,52
Княжевская	0,30	—	2	+ 2	0,25
Яблонецкая	0,20	—	1	+ 1	0,17
Ястребинская	0,14	1	1	± 0	0,14
Котельская	0,11	—	1	+ 1	0,13
Лужицкая	0,11	—	1	+ 1	0,14
По уѣзду	0,40	9	25	+ 16	0,30
Гдовскій уѣздъ.					
Выскатская	2,56	1	6	+ 5	0,24
Ложголовская	0,34	1	2	+ 1	0,30
Старопольская	0,16	—	2	+ 2	0,15
Бобровская	0,10	—	1	+ 1	0,09
Мошковская	0,09	—	1	+ 1	0,10
Полновская	0,09	—	1	+ 1	0,09
Узминская	0,08	—	1	+ 1	0,06
Осьминская	—	1	—	— 1	—
По уѣзду	0,34	3	14	+ 11	0,06
Новолодомскій уѣздъ.					
Усадищенская	1,83	9	25	+ 16	0,85
Глажевская	0,89	—	9	+ 9	0,41
Тигодская	0,14	—	2	+ 2	0,40

У ѣЗДЫ.	°о домохозяйствъ, владеющихъ молотилками въ 1903 г.	Число молотилокъ въ 1896 г.	Число молотилокъ въ 1903 г.	Разница въ пользу 1903 г.	На 1000 дес. удобной земли приходится молотилокъ въ 1903 г.
Кабонская	0,32	—	2	+ 2	0,24
Городищенская	0,28	—	3	+ 3	0,11
Изасадская	0,19	—	1	+ 1	0,15
Солецкая	0,10	1	1	± 0	0,16
По уѣзду	0,28	10	43	+ 33	0,19
Лужскій уѣздъ					
Югостицкая	0,34	2	2	± 0	0,24
Городенская	0,07	—	1	+ 1	0,08
По уѣзду	0,01	2	3	+ 1	0,01
По губерніи	1,21	294	582	+ 288	0,55

Обозрѣніе этой таблицы показываетъ, что употребленіе молотилокъ значительно отстало отъ введенія улучшенныхъ орудій обработки почвы, вообще говоря. Но въ нѣкоторыхъ волостяхъ пріобрѣтеніе молотилокъ уже сдѣлало нѣкоторые успѣхи. Особенно интересно въ этомъ отношеніи пристольичныя волости и затѣмъ передовыя волости Ямбургско-Петергофско-Царскосельскаго района. Въ другихъ уѣздахъ волости, въ которыхъ есть молотилки, только изрѣдка вкраплены въ общую массу волостей, вовсе неимѣющихъ молотилокъ.

Только отчасти, столь медленное и мало успѣшное введеніе молотилокъ можно объяснить дороговизною самаго орудія. Въ гораздо большей мѣрѣ можно объяснить малое распространеніе этого орудія малымъ сознаніемъ той пользы, которую оно приноситъ сравнительно съ ручною молотьбою. Кромѣ того, необходимость оwinной сушки хлѣба въ снопахъ представляетъ также нѣкоторый тормазъ введенію молотилокъ, такъ какъ высушенный горячимъ воздухомъ овина хлѣбъ весьма легко выколачивается цѣпомъ. Очевидно, еще долго ждать, пока крестьяне С.-Петербургской губерніи заведутъ много молотилокъ,

чтобы молотить хлѣбъ сыромолотомъ и сушить только зерно. Причина этому, кромѣ недостатка соответствующихъ знаній и неумѣнія учесть выгоду второго способа передъ первымъ, лежитъ въ необходимости высушивать солому для сбереженія ея на долгій срокъ, хотя такая овинная солома въ кормовомъ отношеніи значительно ниже, чѣмъ солома высушенная на воздухѣ. Особенно послѣднее соображеніе относится къ овсяной соломѣ, цѣнность которой для С.-Петербургскаго крестьянина чрезвычайно велика, такъ какъ она является вторымъ по значенію кормомъ для его скота.

Вѣялки.

Вѣялка, какъ орудіе обработки урожая, менѣе дорогое, чѣмъ молотилка, встрѣчается чаще, чѣмъ послѣднее. По свѣдѣніямъ анкеты 1903 года имѣются лишь данныя о числѣ домохозяевъ, коимъ вѣялки принадлежали, собственно же число вѣялокъ не было получено, каковое обстоятельство, конечно представляется досаднымъ пробѣломъ. Всего въ губерніи вѣялки принадлежатъ 4.775 домохозяевамъ, что составляетъ 4,74% всѣхъ домохозяевъ губерніи. Если предположить, что каждому домохозяину принадлежитъ одна вѣялка (а это не всегда такъ, ибо нерѣдко вѣялка принадлежитъ нѣсколькимъ домохозяевамъ), то приростъ вѣялокъ со времени анкеты 1896 года нужно признать все же слабымъ, такъ какъ въ 1896 году всѣхъ вѣялокъ въ губерніи было сосчитано 2.661.

Нѣтъ никакого сомнѣнія въ томъ, что такое малое количество орудій очистки зерна должно отражаться чрезвычайно неблагоприятно на качествахъ посѣвного матеріала, употребляемаго С.-Петербургскими крестьяниномъ. И дѣйствительно, въ тѣхъ случаяхъ, когда составителю настоящаго очерка приходилось заглядывать въ кошель сѣятеля, то въ огромномъ большинствѣ случаевъ ему приходилось убѣждаться, что одновременно съ зерномъ высѣваются половина на половину сѣмена сорныхъ растений ¹⁾.

А между тѣмъ достаточно широкое распространеніе въ сознаніи сельскихъ хозяевъ уже получило установленное наукой положеніе о томъ, что величина урожая находится въ прямой зависимости отъ качества посѣвного зерна. Уже никто не сомнѣвается, что высѣвать надлежитъ только самое отборное зерно, самое вѣское, самое крупное безъ малѣйшихъ поврежденій. Но приведенныя выше свѣдѣнія о числѣ вѣялокъ въ губерніи показываютъ, что въ среду крестьянъ С.-Петербургской губерніи сознание указанной истины еще не проникло. Поэтому учрежденіе зерноочистительныхъ пунктовъ является несомнѣнно дѣйствіемъ въ высшей степени полезнымъ и срочнымъ. Нѣкоторыя Уѣздныя Земства къ этому дѣлу уже приступили, какъ напримѣръ, Лужское, которое, судя по отчету Уѣзднаго Агронома, Л. А. Брюнъ-де-Сентъ-Гипполитъ, за 1906 годъ, открыло въ пяти пунктахъ зерноочистительныя станціи.

¹⁾ Отмѣчаемъ засоренность ржи спорыньей, особенно въ С.-Петербургскомъ уѣздѣ, съ каковымъ обстоятельствомъ начата борьба Уѣзднымъ Агрономомъ, С. П. Фридолинномъ, еще въ 1904 году.

Въ нижеслѣдующемъ списокѣ волостей показаны въ процентахъ домохозяева волости, владѣющіе вѣялками; изъ этого списка усматривается, что распространеніе вѣялокъ въ общихъ чертахъ сходится съ распространеніемъ травосѣянія и плуговъ, т. е. подтверждается, что улучшение одной отрасли сельскаго хозяйства влечетъ за собой и улучшение дальнѣйшихъ отраслей дѣла.

С.-Петербургскій уѣздъ.

Усть-Ижорская	82,16	Лемболовская	5,19
Веннорощинская	24,75	Варгемянская	4,64
Палостровская	20,0	Муринская	4,63
Норкіюмякская	10,40	Парголовская	4,38
Среднеогатская	9,37	Московская	3,98
Стародеревенская	8,75	Рыбацкая	3,84
Новосаратовская	7,29	Остальные 2 волости	—
Иудовозовская	7,14	По уѣзду	12,0
Влоостровская	7,02		

Шлиссельбургскій уѣздъ.

Матокская	42,82	Никольская	1,77
Токсовская	22,67	Лезьинская	1,17
Лвановская	13,75	Поръчская	0,75
Колтушская	13,41	Путыловская	0,24
Рабовенная	13,34	По уѣзду	12,03
Шапкинская	4,29		

Ямбургскій уѣздъ.

Ополицкая	40,78	Яблонецкая	8,00
Горская	13,97	Котельская	5,87
Ватчинская	13,94	Рѣдкинская	4,96
Наровская	11,05	Луницкая	1,14
Нилъевская	10,84	Стремленская	0,82
Ястребинская	8,91	По уѣзду	9,80
Врудская	8,67		

Петергофскій уѣздъ.

Ватчинская	17,99	Копорская	5,85
Ораниенбаумская	16,23	Гостилицкая	5,43
Шушгоровская	14,94	Воронинская	5,13
Губаницкая	11,59	Медушская	3,60
Ватуницкая	9,01	Ковашевская	3,31
Ропшинская	6,78	По уѣзду	12,04

Царскосельскій уѣздъ.

Боллинская	25,86	Ижорская	4,24
Старосквирицкая	17,57	Покровская	3,20
Дудергофская	12,00	Рождественская	2,61
Ватчинская	9,84	Сосницкая	2,43
Федоровская	6,02	Пулковская	2,19
Мозанская	5,12	Тосненская	0,58
Косшелевская	5,10	Лисинская	0,46
Красносельская	5,04	По уѣзду	5,88

Лужскій уѣздъ.

Гурская	6,72	Глѣбовская	0,78
Дубинская	6,23	Бутковская	0,70
Вшельская	5,54	Вѣльско-Сяберская	0,68

Запольская	2,52	Яблонеккая	0,65
Хмеро-Посолодинская	2,17	Лудонская	0,58
Городецкая	1,83	Сосѣдненская	0,51
Поддубекая	1,53	Югостицкая	0,51
Городенская	1,39	Перечицкая	0,40
Павская	1,05	Кологородская	0,38
Луговская	0,95	Которская	0,1
Модолицкая	0,94	Подмошская	0,1
Передольская	0,92	Красногорская	—
Феофиловская	0,84	По уѣзду	1,52

Г д о в с к і й у ѣ з д ъ .

Высатская	3,32	Константиновская	0,42
Середкинская	2,15	Старопольская	0,32
Бѣльская	2,05	Полновская	0,29
Ложголовская	1,74	Мошковская	0,19
Бобровская	1,40	Ремедская	0,07
Узьминская	0,92	Гдовская	0,06
Осьминская	0,54	Остальныя 4 волости	—
Юдинская	0,51	По уѣзду	0,88

Н о в о л а д о ж с к і й у ѣ з д ъ .

Глажевская	4,59	Масельгская	0,14
Усадищенская	1,60	Михайловская	0,13
Городищенская	0,28	Солецкая	0,10
Тигодская	0,22	Шаховская	0,05
Ивсадская	0,19	Остальныя 7 волостей	—
Доможировская	0,15	По уѣзду	0,54
Гавсаровская	0,15	По губерніи	4,73

Изученіе этого списка подтверждаетъ сказанное уже по поводу плуговъ, а именно, что вѣялки такъ-же, какъ и плуги, могли бы стать предметомъ торговли земскихъ складовъ, такъ какъ, несомнѣнно, предстоитъ дальнѣйшее улучшение очистки и раздѣлки посѣвного зерна. Въ Московской губерніи распространеніе тріеровъ Моро сдѣлало огромныя успѣхи, а вліяніе, оказанное ими, прямо удивительно, такъ какъ качество посѣвного зерна поднимается и выравнивается и у богатаго и у бѣднаго хозяина одинаково.—Въ области распространенія очистки зерна С.-Петербургская Земская Агрономія имѣетъ передъ собой широкое поле дѣятельности, равно какъ и въ области дальнѣйшаго распространенія улучшенныхъ орудій вообще.

Г Л А В А V.

Искусственныя удобрения.

Явленіе чрезвычайной важности въ крестьянскомъ хозяйствѣ С.-Петербургской губерніи, — употребленіе искусственныхъ туковъ, — удалось констатировать анкетой 1903 года однако лишь по отношенію къ цѣлымъ селеніямъ, а не къ домохозяйствамъ. Графы 29—46 таблицы № 6 регистрируютъ число селеній, въ которыхъ употребляютъ искусственные туки.

Территорія употребленія туковъ.

Въ нѣкоторыхъ вопросныхъ листахъ стоялъ краткій отвѣтъ— „нѣтъ“ или „не употребляютъ“. Въ нѣкоторыхъ листахъ вовсе не стояло никакого отвѣта; послѣдніе листы сосчитаны въ графѣ 29 таблицы № 6. Затѣмъ въ тѣхъ селеніяхъ, въ которыхъ туки употребляются, стояло иногда одно, или два и болѣе наименованій туковъ.— Поэтому мы помѣщали въ соответствующей каждому туку графѣ (№№ 30—41) число селеній, въ которыхъ данный туку употребляется, и наконецъ въ графѣ 45 помѣщено число селеній, въ которыхъ употребляются тѣ или иные туки. Такимъ образомъ числа графы 45 не являются суммой чиселъ графъ 30—41. Въ графѣ 46 напечатаны % числа селеній, употребляющихъ искусственныя удобрения, ко всему числу селеній волости. Примѣненіе искусственныхъ удобреній въ 1903 году констатировано въ 50 волостяхъ и 523 селеніяхъ. Приводимъ здѣсь списокъ волостей по уѣздамъ съ показаніемъ % селеній, употребляющихъ туки, расположивъ волости въ порядкѣ убыванія % селеній, употребляющихъ туки:

Гдовскій уѣздъ.

Бѣльская	97,53	Осьминская	5,55
Полновская	81,81	Язвинская	4,25
Середнинская	74,15	Старопольская	3,12
Бобровская	69,44	Константиновская	2,94
Узьминская	65,90	Высатская	2,52
Ремедская	21,53	Юдинская	1,96
Спицынская	18,51	Добручинская	0,81
Тупицынская	9,87	Остальныя 2 волости	—
Гдовская	9,61	По уѣзду	27,38

Лужскій уѣздъ.

Умеро-Посолодинская	85,71	Бѣльско-Сяберская	10,81
Яблонская	69,81	Поддубская	5,88
Модолицная	48,27	Лубинская	3,33
Лудонская	25,00	Которская	2,32
Сосѣдненская	25,00	Остальныя 14 волостей	—
Вшельская	17,64	По уѣзду	11,44
Павская	13,04		

С.-Петербургскій уѣздъ.

Муринская	44,44	Куйвозовская	4,16
Варгемякская	30,00	Остальныя 12 волостей	—
Лемболовская	14,28	По уѣзду	6,77
Бѣлоостровская	12,05		

Царскосельскій уѣздъ.

Тосненская	33,33	Ижорская	5,00
Дудергофская	16,32	Покровская	5,00
Красносельская	14,28	Гатчинская	1,40
Мозинская	11,76	Остальныя 7 волостей	—
Староскворцацкая	10,25	По уѣзду	5,70

Ямбургскій уѣздъ.

Стремленская	8,10	Луницкая	3,70
Наровская	6,89	Котельская	3,12
Княжевская	6,45	Ястребинская	2,63

Ополицкая	4,76	Остальные 4 волости	—
Горская	4,34	По уѣзду	3,76
Петергофскій уѣздъ.			
Губаницкая	9,80	Новоладожскій уѣздъ	—
Шунгоровская	1,29	Шлиссельбургскій уѣздъ	—
Остальные 9 волостей	—	По губерніи	11,28
По уѣзду	1,55		

Эти-же свѣдѣнія нанесены на прилагаемую картограмму. Очевидно, анкета 1903 года захватила самое начало туковаго движенія въ крестьянскомъ хозяйствѣ С.-Петербургской губерніи. Извѣстныя намъ по предъидущему изложенію передовыя волости Ябургско-Петергофско-Царскосельскаго района окрашены едва замѣтной тѣнью; изъ нихъ выдѣляются передовыя волости Царскосельскаго уѣзда, Красносельская, Дудергофская, Староскворицкая и Мозинская. Заневскія волости окрашены нѣсколько гуще; но самая интенсивная окраска помѣстилась въ волостяхъ пограничныхъ съ Псковской губерніей и сосѣднихъ съ ними. Это особенно знаменательное обстоятельство, ибо въ немъ сказывается вліяніе Псковскаго Общества Сельскаго Хозяйства, усиленно распространяющаго искусственные туки, улучшенныя орудія, травосѣяніе и льноводство ¹⁾. Въ районъ воздѣйствія Псковскаго Общества Сельскаго Хозяйства постепенно втянулись, прилегающія къ Псковскому уѣзду, волости Гдовскаго и Лужскаго уѣздовъ. Въ главѣ о травосѣяніи мы уже упоминали о томъ, какъ образовалось это воздѣйствіе: потребность въ хорошихъ сѣменахъ льна вызывала поѣздки во Псковъ, гдѣ крестьяне встрѣчали и улучшенный инвентарь, и популярныя брошюры, и искусственные туки въ томъ-же самомъ складѣ Псковскаго Общества Сельскаго Хозяйства, куда они обращались за сѣменами. Съ теченіемъ времени, когда открылась на ст. Вѣлой (нынѣ Струги) лавка Бѣльскаго Товарищества Сельскихъ Хозяевъ, то потребность населенія волостей ея района воздѣйствія въ искусственныхъ тукахъ уже вполне опредѣлилась и лавка Бѣльскаго Товарищества продаетъ туки въ весьма значительныхъ количествахъ. Районъ тяготѣнія къ лавкѣ Бѣльскаго Товарищества составляютъ Узьминская, Сосѣдненская, Яблонецкая, Лудонская и Павская волости; волости Бѣльская, Середкинская, Полновская и часть Ремедской будутъ долго еще тяготѣть ко Пскову.

Сорта туковъ.

Не менѣе важное въ агрономическомъ смыслѣ значеніе имѣть показаніе, данное старостами, о сортѣ употребляемыхъ крестьянами искусственныхъ удобрений. Наиболѣе часто употребляется костяная мука, въ 336 селеніяхъ. Замѣтное предпочтеніе, оказываемое С.-Петербургскими крестьянами костяной мукой передъ другими сортами удобрений, заставляетъ предполагать, что ими учитывается комбинированный эффектъ отъ костяной муки, какъ удобрения и фосфатнаго и

¹⁾ О дѣятельности Псковскаго Общества Сельскаго Хозяйства было написано нами въ отчетѣ по командировкѣ въ Новгородскую и Псковскую губерніи, помѣщенномъ въ докладахъ С.-Петербургскому Губернскому Земскому Собранію сессіи 1904 года, стр. 859—890.

КАРТА С. ПЕТЕРБУРГСКОЙ ГУБЕРНИИ

съ показаніемъ
примѣненія искусственныхъ удобреній
въ крестьянскомъ хозяйствѣ
въ 1903 г.

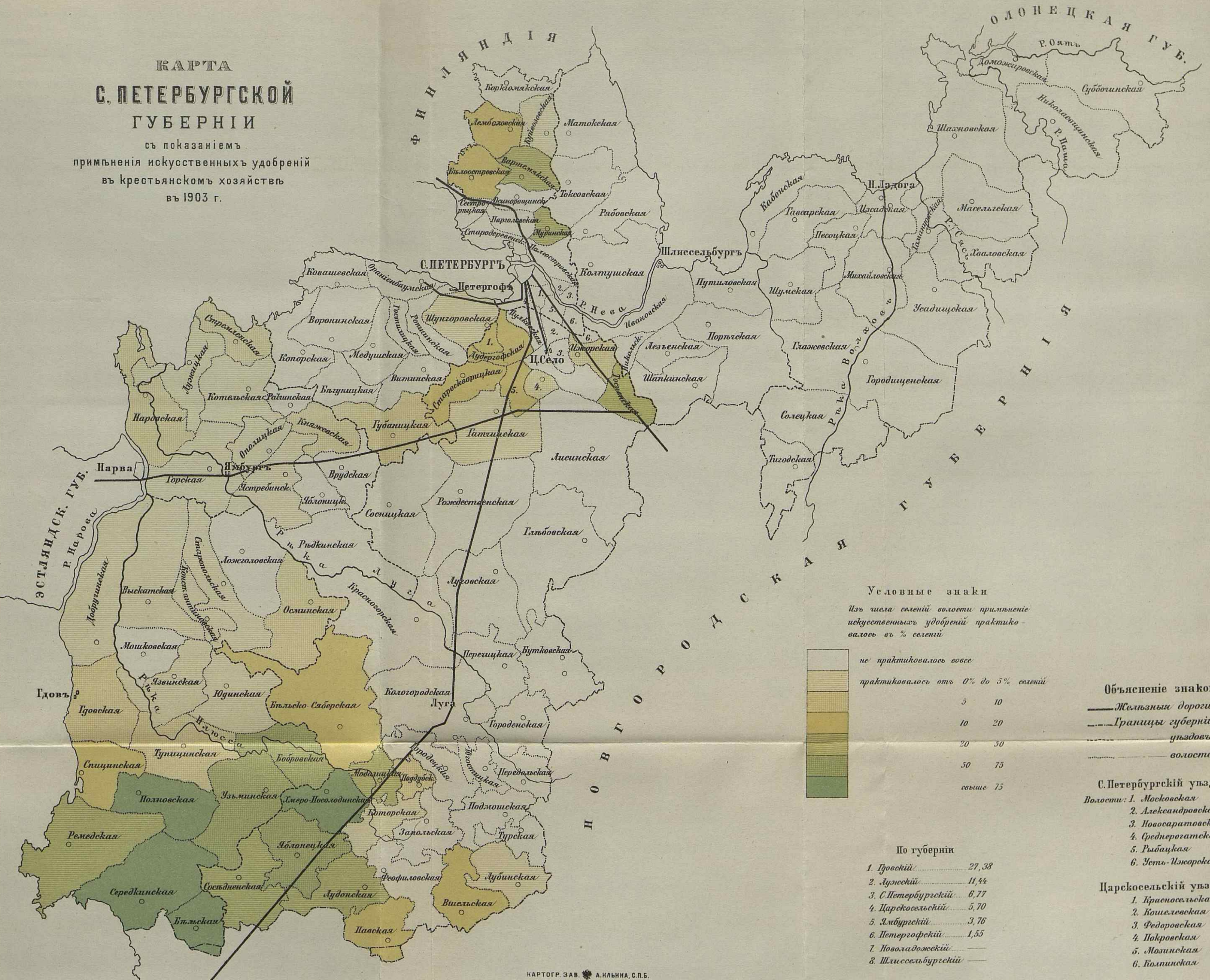

Условные знаки

Изъ числа селеній волости примѣненіе искусственныхъ удобреній практиковалось въ % селеній

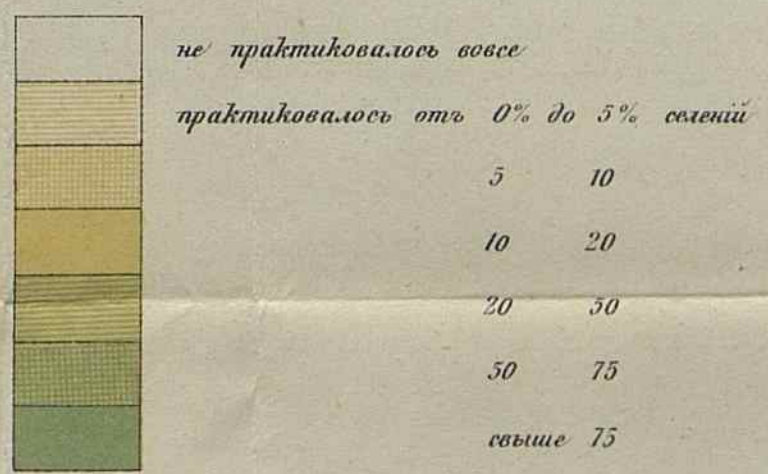

Объясненіе знаковъ:
 — Железные дороги.
 - - - Границы губерній.
 уѣздовъ.
 волостей.

С. Петербургскій уездъ.
 Волости: 1. Московская
 2. Александровская
 3. Новосаратовская
 4. Среднерогатская
 5. Рыбницкая
 6. Зять-Цесарская

Царскосельскій уездъ.
 1. Криквенская
 2. Кошелевская
 3. Федоровская
 4. Покровская
 5. Мошинская
 6. Колпинская

По губерніи

1. Гдовскій	27,38
2. Лужскій	11,44
3. С. Петербургскій	6,77
4. Царскосельскій	5,70
5. Ямбургскій	3,76
6. Петергофскій	1,55
7. Новолодовскій	—
8. Шлиссельбургскій	—

азотнаго. Для почвъ С.-Петербургской губерніи, бѣдныхъ скорѣе „плодородіемъ“, чѣмъ „богатствомъ“ т. е. бѣдныхъ удободоступными растеніямъ веществами, чѣмъ самыми элементами питанія растеній, преимущественное употребленіе костяной муки становится вполне понятнымъ, такъ какъ съ нею вносится не только фосфатъ, но и азотное удобреніе, покупаемое въ видѣ костяной муки значительно дешевле, чѣмъ специально азотное удобреніе въ формѣ селитры (отмѣченное лишь въ одномъ селеніи Ямбургскаго уѣзда), по цѣнѣ почти недоступное для крестьянъ.

Характерно также предпочтительное употребленіе суперфосфата (155 селеній) сравнительно съ фосфоритомъ (53 селенія). Обстоятельство это также заставляетъ предполагать, что крестьяне сумѣли учесть быстроту дѣйствія суперфосфата, сравнительно съ фосфоритомъ, такъ какъ фосфаты суперфосфата находятся въ формѣ легко доступной растеніямъ. Употребленіе фосфорита конечно имѣетъ всѣ основанія для своего распространенія въ С.-Петербургской губерніи, въ случаѣ примѣненія его на кислыхъ почвахъ, такъ какъ при наличности кислотности почвы дѣйствіе, оказываемое фосфоритомъ, разительно.

Остальные туки, употребленіе коихъ отмѣчено старостами, таковы: томасовъ шлакъ (9 селеній), алебастръ (7 селеній), каинитъ (2 селенія), селитра и калийная соль (по 1 селенію), торфъ (4 селенія), морская глина (2 селенія), ивовая кора—остатокъ кожевеннаго производства (1 селеніе) и голубиный пометъ (4 селенія).

Изъ всѣхъ этихъ, малыхъ числомъ, случаевъ употребленія удобреній намъ кажется особенно интереснымъ примѣненіе торфа какъ удобрения, отмѣченное старостами въ С.-Петербургскомъ уѣздѣ. Намъ лично удалось видѣть у одного хозяина Гдовскаго уѣзда разительный эффектъ примѣненія торфа въ качествѣ удобрения на пескахъ¹⁾. Мы думаемъ, что съ теченіемъ времени волей неволей сельскохозяйственная культура должна будетъ распространиться и на тѣ площади песковъ и верещатниковъ, которыя теперь лежатъ въ пустѣ. Употребленіе торфа въ качествѣ удобрения въ такомъ случаѣ должно найти себѣ широкое примѣненіе. Однако не только на однихъ пескахъ торфъ найдетъ себѣ примѣненіе, но и на тяжелыхъ и холодныхъ глинистыхъ почвахъ, для которыхъ органическое удобреніе имѣетъ совершенно особое значеніе, содѣйствуя согрѣванію этихъ почвъ.—Такимъ образомъ мы думаемъ, что примѣненіе торфа въ качествѣ удобрения должно сильно расшириться въ С.-Петербургской губерніи.

Способы употребленія туковъ и значеніе ихъ для разныхъ культуръ.

Что касается искусственныхъ удобреній, въ смыслѣ минеральныхъ туковъ, то примѣненіе таковыхъ должно встрѣтить нѣкоторое препятствіе въ дороговизнѣ большихъ дозъ удобреній, которыя рекомендуются при разбросномъ способѣ примѣненія ихъ. Обычно, въ разбросъ минеральныхъ удобренія дозируются въ 24—36 пудовъ на

¹⁾ См. Очеркъ нѣкоторыхъ явленій въ сельскомъ хозяйствѣ С.-Петербургской губерніи. С.-Петербургскій Земскій Вѣстникъ, ноябрь 1903 года.

десятину. Такія большія порціи удобреній стоятъ дорого. Приходится рѣшать спорный вопросъ о рентабельности такихъ количествъ удобреній. А между тѣмъ еще въ семидесятыхъ годахъ XIX столѣтія по почину дѣятелей Харьковскаго общества сельскаго хозяйства, проф. А. Е. Зайкевича, И. Н. Клингена, В. Г. Котельникова, оставились опыты съ искусственными удобреніями при условіи внесенія ихъ въ ряды вмѣстѣ съ посѣвнымъ зерномъ; опыты эти однако тогда не вошли въ практику хозяйствъ; лишь послѣ работъ Я. М. Жукова теперь на югѣ Россіи широко распространяется способъ примѣненія минеральныхъ туковъ, вносимыхъ вмѣстѣ съ сѣменами въ ряды растений, высѣваемыхъ комбинированными сѣялками. При такомъ способѣ употребленія искусственныхъ удобреній на десятину идетъ 5—8 пудовъ тука, что денежно выражается суммами доступными и самому бѣдному хозяину, а эффектъ, получаемый при этомъ, не меньшій, чѣмъ отъ примѣненія большихъ дозъ въ разбросъ. Рентабельность конечно достигается весьма большая.

Земская агрономія и на сѣверѣ Россіи имѣетъ всѣ основанія обратить вниманіе на рядовыя удобренія туками, какъ на приемъ, въ которомъ лежитъ будущее Русскаго сельскаго хозяйства.

Ближайшимъ образомъ слѣдуетъ обратить вниманіе на примѣненіе суперфосфата подъ картофель. Тукъ раскладывается прямо пригоршнями на дно борозды, подъ каждую картофелину; эффектъ опредѣляется въ 150% и выше обычнаго урожая. Нѣтъ сомнѣнія, что и клеверные посѣвы должны получить иную форму, чѣмъ практикуемая теперь, именно должны вестись рядовые посѣвы клевера, съ примѣненіемъ къ нимъ минеральныхъ туковъ, вносимыхъ въ ряды.

При томъ условіи, что нечерноземная полоса сѣверной Россіи страдаетъ отъ засухъ, а наоборотъ изобилуетъ влагою и что наиболѣе дождливымъ временемъ оказываются іюль и августъ, т. е. время уборки урожая, примѣненіе искусственныхъ туковъ, въ малыхъ, но несомнѣнно рентирующихъ дозахъ, вносимыхъ въ ряды посѣвовъ, должно оказать особо благоприятное вліяніе, такъ какъ при употребленіи искусственныхъ туковъ достигается, какъ это наблюдено на опытныхъ станціяхъ, сокращеніе періода вегетаціи, а слѣдовательно сдѣлается болѣе удобной и самая уборка главнаго растенія С.-Петербургской губерніи — сѣна, а за нимъ также ржи и овса.

Ограничиваясь этими замѣчаніями о примѣненіи искусственныхъ туковъ, необходимо еще обратить вниманіе на то, что въ графѣ 42 и 43 таблицы № 6 приведены показанія старостъ о примѣненіи золота и навоза. Что золото, какъ продуктъ главнымъ образомъ городской, можетъ употребляться не вездѣ, а лишь въ районахъ удобной гужевою или барочной доставки его, это понятно, но что показанія объ употребленіи навоза не представляютъ по суммѣ селеній, отмѣтившихъ въ вопросныхъ листахъ его примѣненіе, полное число селеній С.-Петербургской губерніи, это намъ представляется лишь недостаткомъ собраннхъ данныхъ, а не обстоятельствомъ, имѣющимъ мѣсто въ дѣйствительности.

ГЛАВА VI.

Сравненіе нѣкоторыхъ признаковъ улучшеній въ крестьянскомъ хозяйствѣ С.-Петербургской г. и губерній Псковской и Владимірской.

Въ томъ же 1903 году, въ которомъ С.-Петербургское Губернское Земство произвело обследованіе травосѣянія и распространенія улучшенныхъ орудій и искусственныхъ удобреній среди крестьянъ С.-Петербургской губерніи, путемъ письменнаго опроса старостъ, появилось въ печати обследованіе, сдѣланное Владимірскимъ Губернскимъ Земствомъ о числѣ „плуговъ и другихъ улучшенныхъ сельско-хозяйственныхъ орудій во Владимірской деревнѣ“ ¹⁾, разработанное А. В. Смирновымъ. Одновременно съ названнымъ обследованіемъ, Владимірскимъ Губернскимъ Земскимъ Агрономомъ, А. К. Гвоздецкимъ, были опубликованы свѣдѣнія о травосѣяніи во Владимірской губерніи ²⁾.

Вмѣстѣ съ тѣмъ, благодаря любезности Н. М. Кислякова, приславшаго намъ нѣкоторыя статистическія работы Псковскаго Губернскаго Земства, мы можемъ воспользоваться данными о распространеніи травосѣянія въ Псковской губерніи.

Не только случайность совпаденія времени однохарактерной работы, или случайность полученія свѣдѣній изъ Псковской губерніи, но нѣкоторая преднамѣренность заставила насъ остановиться на названныхъ губерніяхъ. Выборъ Псковской губерніи объясняется ея соседствомъ съ С.-Петербургской и отмѣченнымъ благотворнымъ влияніемъ, оказываемымъ изъ Псковской губерніи на значительный и при томъ довольно отсталый въ сельско-хозяйственномъ отношеніи районъ С.-Петербургской губерніи. Выборъ Владимірской губерніи обусловился желаніемъ избѣжать сравненій съ Московской губерніей, во всѣхъ отношеніяхъ опередившей С.-Петербургскую, ³⁾ при чемъ сама Владимірская губернія есть губернія не черноземная, сѣверная, луговой полосы и фабричная. За исключеніемъ наличности столицы и разноплеменности состава крестьянства въ С.-Петербургской губерніи, условія обѣихъ губерній довольно сходны. Но независимо отъ этой преднамѣренности одно особенное обстоятельство заставило остановиться на работѣ г. Смирнова, именно то, что и Владимірское Губернское Земство обследовало наличность орудій у крестьянъ путемъ письменнаго опроса старостъ, при чемъ полученный матеріалъ оказывается въ такой же мѣрѣ удовлетворительнымъ, какъ и собранный С.-Петербургскимъ Губернскимъ Земствомъ въ 1903 году. По свидѣтельству г. Смирнова Владимірскіе старосты пропустили только 6% селеній, почему авторъ статьи признаетъ собранныя Владимірскимъ Земствомъ

¹⁾ № 20 Вѣстн. Влад. губ. Земст. за 1903 г., стр. 47 статья г-на Ал. Смирнова.

²⁾ № 19 Вѣстн. Владим. губ. Земства за 1903 г., стр. 9—12.

³⁾ Сравненіе агрономической дѣятельности Московскаго и С.-Петербургскаго Земствъ см. въ фельетонѣ проф. А. И. Чупрова Русск. Вѣдом. 1906 г. № 73 и 74, а также проф. А. И. Чупровъ „Аграрная реформа и ея вѣроятное влияние на сельско-хозяйственное производство“ М. 1906 стр. 30—33; также проф. А. И. Чупровъ „Мелкое Земледѣліе и его основныя нужды“ С. П. Б. 1907 г. стр. 130—132.

свѣдѣнія „вполнѣ точными и полными по отношенію къ той части программы, гдѣ требовались цифровыя данныя“. Это очень цѣнное указаніе на возможность не только не бояться больше добыванія числовыхъ отвѣтовъ отъ старостъ вообще, но и указаніе на возможность прибѣгать къ этому же приему въ будущемъ съ достаточнымъ довѣріемъ, такъ какъ старосты оказываются весьма точными счетчиками несложныхъ для учета хозяйственныхъ явленій. На двухъ примѣрахъ, — исчисленія скота и площади подъ посѣвами, — мы уже показали, что отвѣты старостъ имѣютъ всѣ шансы достовѣрности. Очевидно, что и въ будущемъ эта достовѣрность не уменьшится, но еще болѣе возрастаетъ. То же подтверждаетъ и Владимірское обследованіе.

Разсмотримъ сначала данныя о травосѣяніи. — Во Владимірской губерніи мѣропріятія по воздѣйствію на осуществленіе травосѣянія начались лишь съ 1899 года. Къ 1903 году Владимірскій Губернскій Агрономъ констатируетъ травосѣяніе осуществившимся въ слѣдующихъ случаяхъ:

	Въ сел.	Около Десятинъ.	(Вычислено нами) % сел.	Въ С.-Петербургской губ. % селеній съ травосѣян.
Въ уѣздахъ.				Въ уѣздахъ.
1. Шуйскомъ . . .	85	700	15,60	С.-Петербургск. 61,98
2. Александровск. . .	50	190	11,11	Ямбургск. 49,22
3. Переславскомъ . . .	30	80	8,11	Петергофск. 40,67
4. Суздальскомъ . . .	24	165	7,00	Царскосельск. 36,07
5. Юрьевскомъ . . .	17	160	5,23	Шлиссельбургск. 35,11
6. Ковровскомъ . . .	28	30	4,77	Гдовск. 28,31
7. Меленковскомъ . . .	6	100	2,50	Лужск. 11,17
8. Вязниковскомъ . . .	10	10	1,93	Новоладожск. 1,18
9. Судогодскомъ . . .	6	15	1,32	—
10. Покровскомъ . . .	1	15	0,23	—
11. Гороховецкомъ . . .	—	—	—	—
12. Владимірскомъ . . .	—	—	—	—
13. Муромскомъ . . .	—	—	—	—
Въ губерніи . . .	257 сел.	1465	4,58	24,63

Все число селеній во Владимірской губерніи равняется 5607. Такимъ образомъ травосѣяніе осуществилось въ 4,58% селеній, противъ 24,63% селеній въ С.-Петербургской губерніи.

Однако, какъ пишетъ А. К. Гвоздецкій, „изъ всѣхъ этихъ селеній правильное травосѣяніе введено въ одномъ селеніи Александровскаго уѣзда (1900 годъ), одномъ — Юрьевскаго (1903 годъ), одномъ — Меленковскаго (1902 г.), двухъ — Суздальскаго (1900 и 1902 гг.) и въ 29-ти Шуйскаго. Всѣ случаи появленія правильнаго травосѣянія въ Шуйскомъ уѣздѣ относятся къ 1902 и 1903 гг. и введены настоящимъ уѣзднымъ Агрономомъ В. И. Машеровымъ“.

„Если выдѣлать Шуйскій уѣздъ, стоящій на первомъ мѣстѣ въ дѣлѣ развитія травосѣянія, то наиболѣе случаевъ посѣва травъ будетъ въ наиболѣе земледѣльческихъ, прѣимущественно сѣверо-западныхъ уѣздахъ — Александровскомъ, Юрьевскомъ, Переславскомъ и Суздальскомъ. Особенно интересенъ въ этомъ отношеніи Александровскій уѣздъ, въ которомъ крестьянское населеніе само стремится развить это дѣло, обращаясь за содѣйствіемъ къ Земству. Вліяетъ на

население во многихъ мѣстахъ этого уѣзда примѣръ крестьянъ сосѣдняго Дмитровскаго уѣзда Московской губерніи, въ которомъ это дѣло развито довольно значительно. Несомнѣнно, въ Александровскомъ уѣздѣ травосѣяніе развилось бы гораздо въ большихъ размѣрахъ и въ болѣе серьезныхъ формахъ, если бы Уѣздное Земство учредило должность Уѣзднаго Агронома, который могъ бы систематически заниматься распространеніемъ травосѣянія и путемъ бесѣдъ знакомить крестьянъ съ его правильными формами. Ни въ одномъ уѣздѣ нѣтъ такихъ благопріятныхъ условій для развитія крестьянскаго травосѣянія, какъ въ Александровскомъ. Къ сожалѣнію, Александровское Уѣздное Земство до настоящаго времени рѣшительно ничего не предпринимаетъ въ этомъ отношеніи, такъ что въ уѣздѣ приходится работать наѣздомъ, по вызову крестьянъ, Губернскому Агроному, который, конечно, не можетъ сдѣлать того же, что могъ бы сдѣлать постоянно работающій въ уѣздѣ Уѣздный Агрономъ“.

Эта цитата намъ цѣнна по двумъ заключающимся въ ней свѣдѣтельствамъ,—по указанію на воздѣйствіе примѣра уѣзда сосѣдней, передовой губерніи и по указанію на значеніе дѣятельности Уѣзднаго Агронома.—Пока подчеркиваемъ эти два факта, а выводы изъ нихъ помѣстимъ ниже.

Данныя по Псковской губерніи отличаются полной достовѣрностью: они собраны статистиками для оцѣночныхъ работъ и клеверъ учитывается по занятой имъ площади. Комбинируя нѣсколько таблицъ, приведенныхъ въ работѣ Н. М. Кислякова, чтобы получить величины сравнимыя съ нашими, представляемъ слѣдующую таблицу.

Уѣзды.	Десятильн.	Подъ клеверомъ.	Въ % вычислено нами.	Въ С.-Петербургск. губ. въ % удобной надѣльной площ., см. табл. подъ лит. Ѳ въ главѣ о травосѣян. въ уѣздахъ.
1. Островскій . . .	217.852,0	4384	2,01	Ямбургск. 2,01
2. Псковскій . . .	296.032,0	5410	1,83	С.-Петербургск. 1,64
3. Порховскій . . .	238.247,0	2291	0,97	Петергофск. 1,22
4. Опочецкій . . .	161.074,0	891	0,55	Царскосельск. 1,01
5. Новоржевскій . .	136.776,2	213	0,16	Шлиссельбургск. 0,28
6. Великолудскій . .	140.296,8	145	0,10	Гдовск. 0,17
7. Торопецкій . . .	110.988,6	91	0,08	Лужск. 0,11
8. Холмскій	131.440,0	83	0,07	Новоладожск. 0,004
По губерніи	1.432.706,6	13508	0,94	— 0,51

Чрезвычайно интересно совпаденіе въ Псковской губерніи наибольшей площади подъ травой въ уѣздахъ съ наличностью въ тѣхъ же уѣздахъ Уѣздныхъ Агрономовъ, земскихъ складовъ, а также съ райономъ дѣятельности Псковскаго и Порховскаго Сельско-хозяйственныхъ Обществъ и нѣсколькихъ Сельско-хозяйственныхъ училищъ. Льноводство не даетъ полнаго совпаденія съ клеверомъ: оно занимаетъ значительныя площади въ трехъ клеверныхъ-же уѣздахъ,—Псковскомъ 40%, Островскомъ—44,8%, Порховскомъ—38,3% ярового поля, но и еще въ двухъ уѣздахъ: Опочецкомъ—46,3% и Новоржевскомъ—31,2% ярового поля.—Судя по отношенію клеверосѣянія къ льноводству, видимому клеверосѣяніе въ Псковской губерніи идетъ путемъ подобнымъ С.-Петербургской, въ которой, какъ это будетъ видно въ

слѣдующей главѣ, экономическіе факторы не являются главными возбудителями возникновенія травосѣянія.

Переходя къ вопросу о снабженіи крестьянъ улучшенными орудіями во Владимірской губерніи, мы должны ограничиться лишь сопоставленіемъ С.-Петербургской и Владимірской губ. въ ихъ общемъ итогѣ, такъ какъ процентныя сопоставленія въ работѣ г. Смирнова сдѣланы по другому плану, чѣмъ нами.

Представляемъ эти данныя въ слѣдующей таблицѣ:

	Спб. губ.	Влад. губ.	Въ Спб. губ. на одно селеніе.	Во Влад. губ.
Число селеній	4633	5607	—	—
„ домохозяевъ	100835	210871	21,98	37,6
„ плуговъ	30981	48923	на сто домохозяйствъ 50,73	23,20
„ молотилокъ	582	726	0,58	0,35
„ вѣялокъ	—	2380	—	1,13
„ сортировокъ	—	229	—	0,11

Къ работѣ г. Смирнова приложена поволостная картограмма, въ которой нанесены отношенія числа плуговъ къ числу лошадныхъ домохозяевъ. Эта картограмма даетъ два района сильнаго распространенія плуговъ: одинъ основаніемъ своимъ опирается на Московскую границу а вершиной вѣдряется въ губернію, а другой расположился въ Шуйскомъ и Ковровскомъ уѣздахъ, вообще говоря передовыхъ, въ видѣ неправильной расплзающейся фигуры.

Ограничиваемся этими краткими междугубернскимъ параллелями, дающими, однако, возможность констатировать огромное значеніе культурной дѣятельности, какъ стимула къ совершенствованію приемовъ въ крестьянскомъ хозяйствѣ въ этихъ губерніяхъ.

ГЛАВА VII.

Отысканіе закономѣрностей.

Въ предыдущемъ преимущественно мы были заняты такъ сказать констатированіемъ фактовъ, собранныхъ опросомъ старостъ, статистиками или иными путями. Въ настоящей главѣ мы хотимъ освѣтить эти факты, найдя внутреннюю связь между ними. Для этого мы обратимся къ статистическому приему, именуемому „отысканіе закономѣрностей“.

Профессоръ Георгъ Майръ, въ своей знаменитой книгѣ „Закономѣрность въ общественной жизни“, говоритъ (стр. 74—75):

„Задача статистики еще не исчерпывается наблюденіемъ общественныхъ явленій, изображеніемъ полученныхъ результатовъ въ табличной формѣ и дальнѣйшей счетной обработкой табличныхъ данныхъ. За всеѣмъ этимъ должна слѣдовать еще дальнѣйшая работа, отъ которой статистическое изслѣдованіе собственно только получаетъ свое полное научное содержаніе. Если матеріалъ, полученный непосред-

ственно изъ регистраціи, составляетъ только сырой матеріалъ статистики, то въ табличной формѣ онъ является какъ бы тѣмъ полуфабрикатомъ, изъ котораго только путемъ дальнѣйшей переработки получается вполне готовый научный матеріалъ. Эта дальнѣйшая научная работа состоитъ въ раскрытіи закономерностей и правильностей въ массовыхъ явленіяхъ общественной жизни "... „Статистика всегда имѣетъ въ виду законы того, что есть и что было, а не того, что должно быть. Законы, раскрытіе которыхъ составляетъ самую тонкую задачу статистическаго изслѣдованія, носятъ не апіористическій, но опытный характеръ. Они должны показывать правильность, выражающуюся въ суммѣ случаевъ извѣстнаго явленія, освобождаясь отъ случайности единичныхъ конкретныхъ случаевъ. Статистическіе законы представляютъ ни что иное, какъ краткія общія формулы для выраженія кажущагося неуловимымъ разнообразія явленій общественной жизни и ихъ взаимодействія“.

Изъ сего слѣдуетъ, что статистическій методъ наблюденія массовыхъ явленій даетъ возможность устанавливать закономерности изучаемыхъ явленій путемъ счетной обработки собранныхъ первоначально цифровыхъ данныхъ.

Счетная обработка должна вестись путемъ сопоставленія двухъ или нѣсколькихъ рядовъ явленій, въ ихъ числовомъ выраженіи, съ цѣлью уясненія взаимоотношеній изучаемыхъ явленій.

Такимъ образомъ цѣлью настоящей главы явится уясненіе причинъ, въ силу которыхъ травосѣяніе на крестьянскомъ надѣлѣ С.-Петербургской губерніи развивается; оказываются-ли причинами возникновенія травосѣянія на крестьянскомъ надѣлѣ какіе либо экономическіе факторы, или какія либо явленія демографическія, или же явленія какого либо иного порядка? Въ главѣ II въ параграфѣ объ урожаяхъ, выяснилось, что главнымъ растеніемъ С.-Петербургскаго крестьянина оказывается луговая трава. При изобиліи естественнаго сѣнокоса казалось бы нѣтъ большаго стимула къ введенію посѣвныхъ травъ на поляхъ. Но, очевидно, сознаніе пользы травосѣянія у С.-Петербургскаго крестьянина на столько сильно, что не смотря на обиліе лугового угодія онъ вводитъ посѣвъ травы на поляхъ, преднамѣренно усложняя этимъ свое полеводство, отчего неизбежно происходитъ коренное измѣненіе системы послѣдняго.

Мы задались мыслью, что причины эти лежатъ, какъ среди явленій демографическихъ, въ тѣсномъ смыслѣ этого термина (племенной и рабочей составъ населенія и его грамотность), такъ и среди явленій экономическихъ (земельныя условія, условія скотоводства, условія полеводства).

Поэтому мы выбрали по нѣскольку признаковъ каждой такой причинности, вовсе не задаваясь стремленіемъ исчерпать всѣ такіе признаки въ смыслѣ возможности использовать всѣ мыслимыя комбинаціи статистическаго матеріала, которымъ мы располагаемъ; насъ въ этомъ остановила не столько боязнь заслужить упрекъ въ излишней повторяемости этого приѣма по близкимъ признакамъ, но, какъ намъ показалось и какъ это будетъ ясно изъ дальнѣйшаго, то обстоятельство, что произведенная разработка по восемнадцати признакамъ достаточно уяснила поставленную задачу.

Методъ работы былъ таковъ. Исходя изъ того, что въ преемственной послѣдовательности явленій въ крестьянскомъ сельскомъ хозяйствѣ С.-Петербургской губерніи травосѣяніе есть явленіе позднѣйшее, выражаясь математически оно есть функція отъ многихъ хозяйственныхъ и демографическихъ переменныхъ, мы группировали волости по разнымъ признакамъ и уже внутри полученныхъ группъ, вычисляли $\%$ домохозяевъ, сѣящихъ травы, къ общему числу ихъ, вошедшему въ данную группу.

Сдѣлавъ эти указанія, начнемъ изученіе вліянія разныхъ причинъ появленія травосѣянія на крестьянскихъ поляхъ С.-Петербургской губерніи съ главнаго фактора хозяйства, съ хозяйствующаго человека.

Данныя, которыми мы обладаемъ, позволяютъ намъ установить связь между густотою населенія въ 1882—1886 гг. и введеніемъ травосѣянія.

Густота населенія нами опредѣлена для каждой волости путемъ раздѣленія числа жителей волости на число десятинъ принадлежащей имъ надѣльной земли. Конечно, такое установленіе густоты населенія не вполне подходитъ къ обычному значенію этого понятія, такъ какъ площадь волости не состоитъ только изъ надѣльной земли, но и изъ земли другихъ владѣльцевъ. Тѣмъ не менѣе, полученные числа располагаютъ волости въ извѣстномъ порядкѣ, достаточно для нихъ характерномъ. Полученныя числа въ большинствѣ случаевъ выражаются величиной меньшей единицы: для всей губерніи, напримѣръ, въ 0,46; наименѣе густо населенный уѣздъ, Новоладожскій, имѣетъ 0,29 крестьянина на десятину надѣльной земли; но нѣсколько волостей С.-Петербургскаго уѣзда имѣютъ болѣе одного жителя на десятину надѣльной земли.—Волости по этому признаку нами размѣщены въ пять группъ, въ каждой группѣ подсчитано общее число домохозяевъ и число домохозяевъ, сѣящихъ траву. Въ нижеслѣдующей таблицѣ представлены процентныя отношенія числа домохозяевъ, сѣящихъ траву, къ общему числу домохозяевъ въ каждой изъ пяти группъ.

У ѣ з д ы.	менѣе 0,30	0,30—0,50	0,50—0,60	0,60—0,80	бол. 0,80
С.-Петербургскій	—	—	22,18	21,49	20,64
Царкосельскій	27,87	3,36	15,12	9,43	—
Ямбургскій	—	38,82	35,64	26,82	—
Петергофскій	—	28,26	29,11	64,00	—
Лужскій	—	3,57	2,30	—	—
Гдовскій	17,29	13,89	14,21	—	—
Шлиссельбургскій	29,20	9,95	0	10,27	0
Новоладожскій	0,22	0,32	0,42	0	—
По губерніи	5,83	9,63	17,47	12,35	13,33
	8,83%			14,62%	

Изъ этой таблицы явствуетъ, что травосѣяніе ведется въ болѣе значительныхъ размѣрахъ въ тѣхъ мѣстностяхъ, гдѣ имѣется болѣе густое населеніе. Зависимость эта, достаточно ясно выраженная въ общемъ, при детальномъ разсмотрѣніи по уѣздамъ, однако, не достаточно ярка: для Ямбургскаго уѣзда напримѣръ, равно какъ и для Лужскаго, выступаетъ обратная зависимость: болѣе густо населенныя волости меньше сѣяютъ клеверъ, чѣмъ менѣе населенныя. Прямая за-

зависимость устанавливается для Царскосельскаго и Петергофскаго уѣздовъ.

Группируя волости по проценту мужского рабочаго населенія въ 1882—6 гг., устанавливается обратная зависимость между числомъ рабочихъ мужчинъ во время земскаго основнаго изслѣдованія и осуществившимся въ 1903 г. травосѣяніемъ: чѣмъ меньше было рабочихъ мужчинъ среди мужскаго населенія, тѣмъ больше стали сѣять травы; группы снабженныя большимъ количествомъ работниковъ, меньше практикуютъ травосѣяніе. Быть можетъ эта закономерность объясняется возможностью для семей съ большимъ количествомъ работниковъ меньше интересоваться полеводствомъ, чѣмъ всякими иными заработками.

Приводимъ таблицу, выясняющую эту зависимость.

У ѣ з д ы.	менѣ 45%	45—48	48—53	53—55	бол. 55%
Царскосельскій	—	—	15,27	6,15	8,50
Новоладожскій	—	—	0,24	0,26	0
Дужскій	—	4,00	2,32	2,82	6,13
Петергофскій	—	—	21,73	6,94	—
С.-Петербургскій	25,85	22,74	27,3	17,16	17,38
Гдовскій	—	—	15,27	9,01	—
Ямбургскій	—	84,32	31,99	2,71	—
Шлиссельбургскій	—	7,07	12,11	1,20	—
По губерніи	25,85	23,58	14,31	4,69	9,90

Зависимость все же недостаточно отчетливая для максимальной группы.

Данныя основнаго земскаго изслѣдованія даютъ возможность вычислить процентное отношеніе грамотныхъ мужчинъ къ общему числу мужчинъ каждой волости. Группируя волости по этому признаку, для губернскаго итога можно установить хоть и не яркую, но прямую зависимость между числомъ грамотныхъ мужчинъ и развитіемъ травосѣянія; при болѣе детальномъ изученіи уѣздовъ оказывается, однако, что, по имѣющимся даннымъ, устанавливается обратная зависимость этихъ явленій; т. е. чѣмъ болѣе грамотныхъ, тѣмъ меньше практикуется травосѣяніе. Очевидно, что въ данныхъ о грамотности кроется какой нибудь недостатокъ, такъ какъ трудно предположить, чтобы болѣе грамотные люди оказались менѣе передовыми въ сельскомъ хозяйствѣ, чѣмъ менѣе грамотные. Такъ оно и есть на самомъ дѣлѣ, ибо данныя о грамотности отмѣчаютъ лишь русскую грамотность, а между тѣмъ населеніе С.-Петербургской губерніи, какъ это выяснено нами во второй главѣ, въ параграфѣ о народонаселеніи, оказывается не чисто русскимъ, а смѣшаннымъ съ финнами, эстами и нѣмцами, при чемъ послѣднія три народности, въ силу требованій исповѣдуемой ими лютеранской религіи, почти поголовно грамотны на своемъ родномъ языкѣ. Къ выясненію соотношенія лютеранской грамотности съ травосѣяніемъ мы обратимся нѣсколько позже. Приводимъ таблицу, выясняющую зависимость травосѣянія отъ грамотности мужчинъ на русскомъ языкѣ:

У ѣ з д ы.	болѣе 75%	50—75	25—50	10—25	5—10	менѣе 5%
С.-Петербургскій	0	11,90	23,08	25,03	43,05	—
Ямбургскій	—	—	35,07	14,07	—	—
Царскосельскій	0	—	8,00	13,06	—	—

Петергофскій	—	—	7,05	27,08	—	—
Новоладожскій	—	—	0,02	0,02	0	—
Шлиссельбургскій	—	—	0,03	5,04	18,06	28,02
Гдовскій	—	—	9,04	12,02	21,02	0
Лужскій	—	—	2,05	2,08	1,09	4,07
По губерніи	0	11,90	11,02	1,94	11,08	7,07
			11,19		10,70	

Пользуясь данными о русской грамотности новобранцевъ, которые мы разработали для второй главы, въ параграфѣ о грамотности, мы представимъ здѣсь таблицу, выясняющую зависимость между грамотностью новобранцевъ и распространеніемъ травосѣянія.

У ѣ з д ы.	менѣе 70%	70—80	80—90	90—95 бол.	95%
С.-Петербургскій	28,15	25,85	59,52	7,92	17,67
Царскосельскій	3,00	15,07	16,98	6,00	1,80
Петергофскій	—	—	16,61	26,29	—
Ямбургскій	26,48	17,44	49,07	—	71,25
Новоладожскій	0	0,44	0,21	0,41	—
Шлиссельбургскій	16,26	0	1,70	—	—
Гдовскій	17,06	6,29	16,46	0	—
Лужскій	3,15	3,66	2,47	—	—
По губерніи	12,59	7,57	13,47	9,40	17,37
		10,64%		13,14%	

Изъ этой таблицы ясно, что существуетъ хоть не яркая, но прямая зависимость между увеличивающейся грамотностью новобранцевъ и введеніемъ травосѣянія.

Разсмотрѣвъ вліяніе четырехъ демографическихъ факторовъ на введеніе травосѣянія, переходимъ къ отысканію зависимости между экономическими условіями и травосѣяніемъ.

Въ нижеслѣдующей таблицѣ изображена зависимость травосѣянія отъ размѣра землевладѣнія средняго домохозяйства волости.

У ѣ з д ы.	менѣе 5 д.	5—8	8—10	10—15	15—20 бол.	20 д.
Новоладожскій	—	0,14	0,99	0,03	0,04	0,31
Гдовскій	—	—	—	12,98	18,70	—
Шлиссельбургскій	—	4,04	5,48	2,95	—	37,95
Лужскій	—	—	2,33	3,22	—	—
Ямбургскій	—	—	34,35	24,72	—	—
Петергофскій	—	5,88	19,47	22,16	—	—
Царскосельскій	—	7,35	13,06	3,36	31,00	—
С.-Петербургскій	21,50	22,83	19,47	—	—	—
По губерніи	21,50	9,10	18,21	9,01	13,25	5,54
		15,56			9,23	

Изъ этой таблицы обнаруживается хоть и не яркая, но обратная въ большинствѣ случаевъ зависимость между введеніемъ травосѣянія и размѣромъ землевладѣнія домохозяйства.

Эта обратная зависимость между количествомъ земли, принадлежащей домохозяйству, и осуществленнымъ на ней травосѣяніемъ совершенно логична. Тѣ, у кого во владѣніи находится большее количество земли менѣе заинтересованы во введеніи травосѣянія, чѣмъ тѣ, у кого земли меньше, такъ какъ первые на своихъ сравнительно крупныхъ участкахъ собираютъ очевидно большее количество есте-

стеннаго сѣна и не очень нуждаются во введеніи посѣвныхъ травъ, но тѣмъ не менѣе травосѣяніе осуществляется уже и этими, владѣющими большимъ количествомъ земли, группами домохозяевъ.

Не смотря на то, что величина пахатной площади съ теченіемъ времени неизбѣжно должна расти и данная земскаго основнаго изслѣдованія въ отношеніи количества пашни, конечно, сильно устарѣли, тѣмъ не менѣе мы продѣлали группировку и по размѣру пашни на домохозяство въ 1882—6 гг., каковая изображена въ нижеслѣдующей таблицѣ:

У ѣ з д ы.	менѣе 1 д.	1—2	2—3	3—5	5—6	болѣе 6
Лужскій	—	—	0,12	3,44	2,43	6,12
Гдовскій	—	25,04	24,52	13,93	7,72	—
Ямбургскій	—	—	16,52	25,66	83,10	—
Петергофскій	—	9,47	3,84	19,74	66,49	—
Паркосельскій	—	8,32	7,00	19,26	—	—
Новоладожскій	—	0,05	0,01	0	—	—
Шлиссельбургскій	0,12	6,95	16,73	—	—	—
С.-Петербургскій	17,55	2,67	4,00	27,49	0	—
По губерніи	14,09	7,93	8,93	13,67	17,69	6,01
		8,93			14,45	

Изъ этой таблицы въ общемъ вытекаетъ прямая зависимость между количествомъ пахатной земли на домохозяство и развитіемъ травосѣянія; лишь два уѣзда, Гдовскій и Новоладожскій, обнаруживаютъ обратную зависимость; Новоладожскій уѣздъ не можетъ быть принимаемъ во вниманіе по травосѣянію, вообще говоря, въ виду крайне малаго развитія въ немъ травосѣянія, но обратная зависимость для Гдовскаго уѣзда можетъ получить нѣкоторое объясненіе въ томъ обстоятельстве, что травосѣяніе въ немъ появляется какъ пріемъ, полезный главнымъ образомъ для льноводства. Поэтому группы, располагающія меньшимъ количествомъ пашни, неизбѣжно должны были позаботиться о созданіи условій выгодныхъ для своего льноводства, тогда какъ группы, болѣе обезпеченныя пашнею, въ послѣднемъ обстоятельствѣ менѣе заинтересованы.

Если мы скомбинируемъ факторъ труда съ факторомъ земельного обезпеченія и сгруппируемъ волости по количеству земли приходящейся на одного рабочаго мужчину, то зависимость между названной величиной и травосѣяніемъ изобразится нижеслѣдующей таблицей.

У ѣ з д ы.	менѣе 2 дес.	2—5	5—8	8—10 бол.	10 д.
С.-Петербургскій	—	0,19	22,91	—	—
Паркосельскій	—	10,99	10,13	3,36	27,88
Ямбургскій	—	—	31,77	38,81	—
Шлиссельбургскій	3,55	0	8,33	9,95	37,83
Петергофскій	—	1,05	19,37	—	—
Новоладожскій	—	—	0,61	0	0,21
Лужскій	—	—	2,68	6,31	1,25
Гдовскій	—	—	13,18	13,21	19,16
По губерніи	3,55	11,63	13,18	10,08	9,95
		11,40		11,88	

Эта таблица подмѣчаетъ нѣкоторую, хоть и вовсе не яркую, прямую зависимость между количествомъ земли, падающей на рабочаго муж-

чину, и травосѣяніемъ. Особенно интересно то обстоятельство, что средняя группа, въ которой сошлось наибольшее количество домохозяйствъ вообще (53.841) и домохозяйствъ сѣящихъ клеверъ (7.094), оказывается максимальной по практикующемуся въ ней травосѣянію (13,18%). Это обстоятельство чрезвычайно характерно для крестьянскаго полевого травосѣянія въ С.-Петербургской губерніи, такъ какъ обнаруживаетъ что тѣ группы населенія, въ которыхъ установилось наиболѣе нормальное, для условій С.-Петербургской губерніи, соотношеніе между количествомъ земли и трудовою силою, тѣ именно и сдѣлали наибольшій шагъ впередъ по пути усовершенствованія своего полеводства, введеніемъ травосѣянія.

Переходимъ къ зависимости травосѣянія отъ размѣровъ скотоводства.

Дабы получить нужный намъ коэффициентъ каждой волости, опредѣляющій ея скотоводство, мы поступили такъ: число взрослых лошадей и крупнаго рогатаго скота мы сложили, а весь остальной молодой и мелкій скотъ мы сложили также, и, чтобы превратить его въ крупный, послѣднюю сумму мы раздѣлили на пять. Это совершенно произвольная цифра: ни въ новой Справочной Книгѣ по сельскому хозяйству, ни въ другихъ, имѣвшихся у насъ подъ руками книгахъ мы не нашли указанія на общепринятый дѣлитель, но въ Сборникъ по Шлиссельбургскому уѣзду, по основному Земскому статистическому изслѣдованію (вып. II, ст. 116, въ выноскѣ) мы нашли указаніе, что составитель этого тома такъ именно поступилъ. Такъ какъ для нашей цѣли не было надобности получить числа точно отвѣчающія зоотехническимъ представленіямъ, а нужно было лишь получить единообразный коэффициентъ, по которому волости расположились бы въ извѣстный рядъ, то мы и удовлетворились такимъ перечисленіемъ мелкаго скота въ крупный. По суммѣ взрослыхъ лошадей, взрослога рогатаго скота и мелкаго, перечисленнаго въ крупный, мы опредѣлили наличность въ волостяхъ скота и, раздѣливъ эти числа на количество надѣльной земли въ волости, получили густоту скотьяго населенія волости. Полученныя цифры также выразились дробью, меньшей единицы. Группируя волости въ пять группъ и вычисливъ % засѣвающихъ травъ домохозяевъ, мы получили нижеслѣдующую таблицу.

У ѣ з д ы	менѣе 0,20	0,20—0,30	0,30—0,40	0,40—0,50	бол. 0,50
Новоладожскій	0,38	0,04	0	—	0
Шлиссельбургскій	19,54	0	16,67	13,24	—
Гдовскій	17,15	14,74	8,59	—	—
Царскосельскій	9,93	6,36	13,70	3,00	—
Петергофскій	—	18,57	19,93	1,00	—
Ямбургскій	—	51,44	19,09	18,00	—
Лужскій	—	6,13	2,74	3,40	0,12
С.-Петербургскій	4,87	8,55	27,28	18,47	38,51
По губерніи	6,63	14,49	11,63	10,87	11,13
	12,09			11,45	

Для трехъ уѣздовъ, Шлиссельбургскаго, Царскосельскаго и С.-Петербургскаго, усматривается прямая зависимость, а для остальныхъ уѣздовъ, равно какъ и для всей губерніи, усматривается обратная зависимость между густотою скотьяго населенія и травосѣяніемъ.

Не задаваясь пока объясненіемъ этой закономерности, вполне понятной для трехъ названныхъ пристольныхъ уѣздовъ и нѣсколько неожиданной для остальныхъ уѣздовъ, мы обратимся къ группировкѣ волостей по приросту крупнаго рогатаго скота къ 1903 году сравнительно съ 1882 годомъ, представленной въ нижеслѣдующей таблицѣ.

У ѣ з д ы.	Приросло головъ скота.			Убыло головъ скота.		
	болѣе 0,5	0,1—0,5	0—0,1	0—0,1	0,1—0,5	болѣе 0,5
С.-Петербургскій	37,6	12,0	15,0	—	18,1	27,8
Ямбургскій	25,9	71,4	17,8	39,9	1,9	34,7
Петергофскій	—	—	31,6	20,8	9,6	—
Новоладожскій	0	1,5	—	0,6	0	0,2
Шлиссельбургскій	—	1,2	—	13,4	2,21	4,5
Царкосельскій	—	5,4	17,2	16,4	7,1	12,1
Гдовскій	—	—	—	7,2	12,2	16,3
Лужскій	—	3,4	—	—	8,2	2,8
По губерніи	21,5	23,3	23,4	12,5	8,2	10,8

Казалось бы, что можно ожидать прямой зависимости травосѣянія отъ прироста скота. Въ общемъ прямая зависимость и констатируется, но три уѣзда Шлиссельбургскій, Царкосельскій и Гдовскій уклоняются отъ этой закономерности въ обратную сторону.

Чтобы взаимное вліяніе скотоводства и травосѣянія было вполне понятно несомнѣнно нужно обратиться къ связующему ихъ фактору, сѣну, добываемому съ лугового угодья. Однако, данныя по этому фактору не полны: въ Сборникѣ основного изслѣдованія по Петергофскому уѣзду свѣдѣній о сборѣ сѣна по волостямъ отсутствуютъ совершенно. Но въ сборникахъ по другимъ уѣздамъ показаны сборы сѣна съ надѣла и съ арендованныхъ луговъ.

Мы воспользовались этими данными и произвели надлежащія группировки, хотя только для 7 уѣздовъ. Отсутствие Петергофскаго уѣзда въ этихъ группировкахъ чрезвычайно досадно, такъ какъ этотъ уѣздъ имѣетъ въ смыслѣ распространенія травосѣянія весьма важное значеніе и по нѣкоторымъ чертамъ своего сельскаго хозяйства весьма интересенъ.

Если разработать данныя лишь о сборѣ сѣна съ надѣла, отнеся сборъ сѣна на домохозяйство, то получаются числа отъ 1,6 пуда до 1039,4 пуда сѣна въ годъ на семью. Разбивъ семьи по приходу сѣна съ надѣла на пять группъ, въ нижеслѣдующей таблицѣ мы приводимъ % сѣящихъ травы домохозяевъ въ каждой группѣ.

У ѣ з д ы.	до 25 пуд.	25—75	75—150	150—300 бол.	300 п.
Ямбургскій	84,3	32,1	18,9	39,4	—
Гдовскій	—	68,1	16,9	—	—
С.-Петербургскій	—	31,0	22,8	17,0	0
Лужскій	—	4,76	2,4	3,5	—
Шлиссельбургскій	—	0	11,9	17,3	—
Царкосельскій	30,9	10,6	7,6	9,4	0
Новоладожскій	—	3,04	0,05	0,22	0
По губерніи	51,71	13,6	11,8	6,8	0

Изъ обзоренія этой таблицы вытекаетъ, какъ и слѣдовало ожидать, обратная зависимость между введеніемъ травосѣянія и наличностью лугового сѣна съ надѣла. Лишь въ Шлиссельбургскомъ уѣздѣ

отмѣчается, противоположная этой,—прямая зависимость между введеніемъ травосѣянія и количествомъ сѣна на надѣлѣ. Въ Ямбургскомъ и Царскосельскомъ уѣздахъ обратная въ общемъ зависимость усложнилась иными вліяніями и не выступаетъ съ должной простотой.

Прибавляя къ сѣну, полученному съ надѣла, сѣно, полученное съ арендованныхъ угодій, и продѣлавъ такую же разработку данныхъ мы получили числа, показывающія приходъ сѣна на семью отъ 18 до 1090 пудовъ въ годъ. Въ нижеслѣдующей таблицѣ показанъ $\%$ домохозяйствъ, сѣящихъ траву, въ каждой изъ пяти группъ домохозяевъ по годовому приходу лугового сѣна своего и арендованнаго.

У ѣ з д ы.	до 75 пуд.	75—125	125—200	200—400	бол. 400
Ямбургскій	90,81	30,30	25,89	17,82	—
Гдовскій	8,62	17,75	15,15	7,93	—
С.-Петербургскій	—	17,33	19,89	35,25	—
Шлиссельбургскій	—	0	1,20	15,48	—
Царскосельскій	—	30,94	10,82	8,43	—
Лужскій	—	5,85	3,36	2,72	—
Новолодожскій	—	3,04	0,05	0,23	—
По губерніи	20,14	18,81	11,88	6,81	—

Изъ обзоренія этой таблицы вытекаетъ также въ общемъ обратная зависимость между посѣвами клевера и наличностью сѣна. Однако, въ Шлиссельбургскомъ уѣздѣ и по этому признаку устанавливается совершенно ясная прямая зависимость травосѣянія отъ наличности сѣна, а также и для С.-Петербургскаго уѣзда устанавливается прямая зависимость за исключеніемъ лишь группы домохозяевъ имѣющей максимальный приходъ сѣна, которая пока вовсе не сѣетъ травы. Болѣе сложная, хотя и обратная въ общемъ зависимость обнаруживается для Гдовскаго и Новолодожскаго уѣздовъ.

Если въ данныя о количествѣ лугового сѣна внести и данныя о количествѣ скота, путемъ дѣленія суммы своего и арендованнаго сѣна, приходящагося на домохозяйство, на число головъ (приведенныхъ на головы крупныхъ животныхъ) скота, также приходящихся на семью,—причемъ получаются числа отъ 15,67 до 231,95 пудовъ на голову въ годъ,—то, произведя группировку и вычисленіе $\%$ домохозяевъ сѣящихъ травы, эта зависимость отъ количества лугового сѣна на голову скота въ домохозяйствѣ изобразится въ нижеслѣдующей таблицѣ.

У ѣ з д ы	до 30 пуд.	30—50	50—80	80—120	бол. 120
Гдовскій	13,18	17,96	12,62	—	—
Ямбургскій	90,81	28,20	24,72	—	—
Лужскій	—	4,69	1,12	4,35	—
Шлиссельбургскій	—	37,83	10,26	3,73	1,10
С.-Петербургскій	—	21,70	32,70	16,08	18,46
Царскосельскій	30,94	24,77	7,76	7,37	8,20
Новолодожскій	—	—	0,58	0,06	—
По губерніи	20,10	18,33	8,65	5,16	5,70

Какъ и слѣдуетъ ожидать, зависимость получается обратная: чѣмъ менѣе скотъ обеспеченъ луговымъ сѣномъ, тѣмъ болѣе распространено полевое травосѣяніе.

Однако, и эта столь логичная зависимость не выступает съ необходимой простотой для уѣздовъ Гдовскаго, Лужскаго и С.-Петербургскаго. Очевидно, что въ этихъ уѣздахъ рѣшающимъ стимуломъ оказывается не столь прямолинейное отношеніе къ клеверосѣянію: можно съ большою достовѣрностью предположить, что для Гдовскаго и Лужскаго уѣздовъ—рѣшающій стимулъ кроется въ льноводствѣ, а для С.-Петербургскаго въ пристолычности, дающей возможность выгодно продавать въ городѣ сѣно вообще, а значить и сѣянное также.

Переходя къ выясненію зависимости травосѣянія отъ нѣкоторыхъ чертъ полсводства, мы остановимся на распаханности надѣла въ 1882—6 годахъ. Это признакъ довольно близкій къ цитированному уже выше количеству пахатной земли на дворъ, но разница та, что въ данныхъ о распаханности надѣла устранено значеніе демографическаго фактора—двора,—а лишь сохраненъ полеводственный признакъ, влияніе коего изображено въ слѣдующей таблицѣ.

У ѣ з д ы.	менѣе 10%	10—20	20—30	30—40	40—50 болѣе 50%	
Лужскій	—	—	0,14	5,38	3,03	3,36
Льбурскій	—	39,89	8,05	15,85	38,89	74,07
Петергофскій	—	—	12,06	1,25	19,41	49,96
Царскосельскій	31,01	31,77	6,66	5,43	13,25	15,61
		7,71			13,20	
Гдовскій	—	25,05	15,59	12,64	0	—
		—		13,5	—	—
С.Петербургскій	7,28	24,65	21,96	42,31	—	0
Шлиссельбургскій	19,53	6,95	8,38	—	—	—
Новолодожскій	0,66	0,24	0	0	—	—
по губерніи	9,98	7,81	10,61	11,90	8,43	26,65
		9,64			14,00	

По этому признаку мы находимъ прямую зависимость въ общемъ по губерніи и въ пяти уѣздахъ и лишь въ трехъ,—Гдовскомъ, Шлиссельбургскомъ и Новолодожскомъ уѣздахъ обратную.

Не рѣдко при разговорахъ съ крестьянами о введеніи правильнаго травосѣянія агрономамъ приходится слышать возраженіе о томъ, что введеніе травосѣянія затруднительно по недостатку земли. Въ Московской Земской агрономической практикѣ установилась даже норма землевладѣнія, ниже которой агрономы до самаго послѣдняго времени не пытались вводить травосѣяніе. Теперь, однако (въ 1906 году), и такія селенія Московской губерніи, которыя имѣютъ земли ниже упомянутой нормы, стали вводить у себя правильное травосѣяніе. Норма эта опредѣлялась по количеству высѣва ржи, а именно: считалось, что при 6 мѣрахъ посѣва на „душу“ возможно было осуществлять травосѣяніе, а при меньшемъ высѣвѣ ржи—уже нельзя. Группируя волости по высѣву ржи на „душу“ въ 1882—6 годахъ, мы не находимъ въ С.-Петербургской губерніи правильности, отмѣченной Московской агрономіей.

У ѣ з д ы.	менѣе 1—2 мѣръ	2—4	4—6	6—7	7—8	болѣе 8
С.-Петербургскій	20,12	29,60	—	—	—	—
Шлиссельбургскій	6,50	12,13	—	—	—	—
Новолодожскій	0	0,31	0,04	0	—	—
Царскосельскій	11,88	4,84	7,97	16,95	—	24,77

Петергофскій	—	11,53	5,22	—	3,67	66,41
Гдовскій	—	25,04	11,14	19,78	—	—
Ямбургскій	—	20,52	12,43	38,81	71,25	74,07
Лужскій	—	—	3,82	3,88	2,07	1,96
По губерніи	13,50	8,15	8,54	15,80	9,16	41,88
		9,3			17,5	

Два уѣзда, С.-Петербургскій и Шлиссельбургскій, цѣликомъ по мѣстилась въ группахъ ниже нормы Московской губерніи, и хотя въ общемъ группы, высѣвающія болѣе шести мѣръ ржи, сѣять клеверъ въ большемъ количествѣ, чѣмъ группы, расположившіяся ниже этой нормы, тѣмъ не менѣе и эти группы осуществляютъ травосѣяніе уже не для пробы его только, но въ количествахъ экономически значительныхъ. Лишь въ двухъ уѣздахъ, Новолодожскомъ и Лужскомъ отмѣчается обратная по этому признаку зависимость.

Можно предположить, что травосѣяніе развивается тамъ, гдѣ произошло увеличеніе числа плуговъ.

Въ нижеслѣдующей таблицѣ волости разгруппированы по этому признаку: первая группа заключаетъ въ себѣ волости, уменьшившія количество своихъ плуговъ съ 1896 по 1903 годъ, а послѣдующія графы — волости увеличившія количество плуговъ.

У ѣ з д ы	на сто домохозяевъ				болѣе 50 плуговъ
	менѣе 0	0—15	15—30	30—50	
Петергофскій	—	0,61	15,50	26,60	—
Лужскій	—	3,17	1,96	4,74	2,04
Ямбургскій	—	70,50	26,10	26,65	—
Паркосельскій	11,25	8,01	13,79	1,80	14,48
С.-Петербургскій	0	17,76	41,24	—	—
Шлиссельбургскій	—	11,14	0	—	—
Гдовскій	—8	15,81	12,37	1,74	—
Новолодожскій	0,3	0,20	—	0	—
По губерніи	3,60	10,78	11,82	13,56	5,20
		9,94		14,3	

Изъ этой таблицы выясняется не яркая прямая зависимость для губернскаго итога и для четырехъ уѣздовъ, а для Ямбургскаго, Шлиссельбургскаго, Гдовскаго, Новолодожскаго — обратная.

По всѣмъ разобраннѣмъ нами признакамъ мы не получили ни разу полнаго совпаденія развитія травосѣянія въ зависимости отъ развитія того или иного признака. Въ каждомъ случаѣ были уѣзды съ обратной зависимостью сравнительно съ закономѣрностью общей для губерніи и для большинства уѣздовъ; ни одинъ изъ взятыхъ признаковъ не далъ яркаго, исчерпывающаго вліянія на развитіе травосѣянія. Задаваясь мыслью о настоящей главѣ, мы не надѣялись получить яркую зависимость отъ отдѣльныхъ экономическихъ факторовъ, ибо мы думали, что не они только побуждаютъ вводить травосѣяніе. Это и оправдалось. Отмѣченное вліяніе племенного состава населенія, сказавшееся въ обратной зависимости травосѣянія отъ русской грамотности, побудило насъ произвести еще двѣ группировки: по лютеранамъ въ волостяхъ и по суммѣ лютеранъ и грамотныхъ въ волостяхъ. Свѣдѣнія о лютеранахъ въ волостяхъ по Сборникамъ основнаго земскаго изслѣдованія не полны: въ Новолодожскомъ и Луж-

скомъ уѣздахъ они вовсе не были зарегистрированы. Всеобщая перепись отмѣтила, однако, для Лужскаго уѣзда, какъ мы это видѣли, 5,10%, какъ отъ числа семей, такъ и отъ числа людей, лютеранъ въ уѣздѣ. Значить, эти наши данныя не полны. Все же мы представляемъ въ слѣдующей таблицѣ вліяніе числа лютеранъ въ волостяхъ на развитіе травосѣянія.

	0%	0—20	20—50	50—75	75—100%
Новолодожскій	0,20	—	—	—	—
Лужскій	3,15	—	—	—	—
Гдовскій	10,39	14,87	25,04	—	—
Ямбургскій	0,85	33,71	40,20	—	—
Царскосельскій	—	11,84	3,54	7,53	14,64
Петергофскій	—	6,56	39,29	7,11	17,94
Шлиссельбургскій	—	0,32	9,95	7,07	23,84
С. Петербургскій	10,65	20,19	—	27,80	22,89
По губерніи	3,33	16,24	25,68	10,30	18,91

Изъ обзорѣнія этой таблицы вытекаетъ въ грубыхъ чертахъ прямая зависимость между количествомъ лютеранъ въ волостяхъ и развитіемъ травосѣянія. Въ болѣе высокихъ группахъ эта зависимость сложнѣе, но не отклоняется отъ общей всѣмъ группамъ закономерности.

Если бы мы могли располагать данными объ интеллигентности населенія, то несомнѣнно могли бы вывести очень важное заключеніе о вліяніи умственнаго развитія, широко говоря, на введеніе травосѣянія. Такихъ данныхъ въ тѣсномъ смыслѣ слова нѣтъ. Но мы полагаемъ, что въ извѣстной мѣрѣ грамотность можетъ замѣнить данную объ интеллигентности. Поэтому мы, сложивъ количество грамотныхъ и лютеранъ въ волостяхъ, получили очень характерные коэффициенты. — Приводимъ средніе поуѣздные, раздѣляя уѣзды на три группы:

Периферическіе: Лужскій—9,86, Гдовскій—10,78 и Новолодожскій — 13,37.

Переходные: Ямбургскій—35,23, Шлиссельбургскій—47,47.

Пристоличные: Петергофскій—57,49, Царскосельскій—66,03 и С.-Петербургскій—67,78.

Есть нѣсколько волостей съ интеллигентностью, выразившей болѣе 100%: Осинорошинская—100,19%, Кошелевская—105,10%, Дудергофская—103,40%, Шунгоровская—111,17% и Колпинская—178,53%. Обратный рекордъ побить Бѣльско-Сяберской волостью, для которой этотъ коэффициентъ выразился въ 0,80%.

Представляемъ таблицу зависимости развитія травосѣянія отъ интеллигентности населенія.

	10%	10—25	25—50	50—75	75—100	100 и выше %
С. Петербургскій	—	18,25	17,32	21,37	20,77	43,50
Царскосельскій	—	0	11,83	3,39	14,15	11,65
Петергофскій	—	8,66	16,70	66,49	7,67	17,94
Шлиссельбургскій	—	—	0,03	13,25	24,13	—
Ямбургскій	—	13,34	56,20	39,83	—	—
		29,0				
Новолодожскій	0	0,32	—	—	—	—
Гдовскій	15,60	13,98	0	—	—	—
Лужскій	3,83	2,14	—	—	—	—
По губерніи	7,45	7,54	11,06	23,84	15,63	17,11

Изъ этой таблицы усматривается прямая зависимость травосѣянія отъ интеллигентности въ губерніи вообще, и въ шести уѣздахъ; исключеніе представляютъ Гдовскій и Лужскій уѣзды, въ которыхъ отмѣчается обратная зависимость. Въ болѣе высокихъ группахъ эта зависимость сложнѣе. Особенно интересна она для Ямбургскаго уѣзда въ которомъ максимумъ травосѣянія обнаруживается въ средней по интеллигентности группѣ. Однако, если произвести то же вычисленіе для суммы двухъ низшихъ группъ по Ямбургскому уѣзду, то получается, что въ нихъ обѣихъ травосѣяніемъ занято 29% домохозяевъ, т. е. подтверждается, что и въ Ямбургскомъ уѣздѣ травосѣяніе стоитъ въ прямой зависимости отъ интеллигентности.

Не удовлетворившись и этии признакомъ, мы сдѣлали предположеніе, что не только интеллигентность населенія сама по себѣ влияетъ на развитіе травосѣянія, но что самая возможность его осуществленія лежитъ въ достаткѣ населенія. Послѣдній мы думали подмѣтить комбинируя если не всѣ признаки достатка (землю, инвентарь, годовые продукты), а хотя бы два, доступные нашему опредѣленію, — (при условіи сохраненія связи этихъ признаковъ съ трудовой силою), а именно: 1) количество земли на домохозяство и 2) количество скота на домохозяство. Комбинируя коэффиціенты достатка съ коэффиціентомъ интеллигентности — путемъ (допустимыхъ математически) перемноженія ихъ, мы получили коэффиціенты выразившіеся въ предѣлахъ отъ 18,80 до 4904,22. Уѣзды можно расположить въ двѣ группы.

Съ коэффиціентомъ менѣе 1000: Лужскій—410, Гдовскій—474 Новоладожскій—590 и С.-Петербургскій—840.

И съ коэффиціентомъ болѣе 1000: Ямбургскій—1016, Царкосельскій—1377, Петергофскій—1519 и Шлиссельбургскій—1753.

Группировка представлена въ нижеслѣдующей таблицѣ.

У ѣ з д ы	менѣе 100	100—250	250—1000	1000—2000	болѣе 2000.
Шлиссельбургскій	—	—	0,27	13,23	21,75
Петергофскій	—	—	4,56	17,30	30,38
Царкосельскій	—	—	8,76	7,37	15,83
Ямбургскій	—	—	28,95	37,04	—
С.-Петербургскій	—	20,41	13,65	—	30,49
Новоладожскій	—	0,14	0,31	0	—
Гдовскій	19,77	28,79	12,64	—	—
Лужскій	8,28	5,08	2,21	0,11	—
По губерніи	14,76	11,95	8,28	17,00	23,73
		8,99		20,33	

Въ грубыхъ чертахъ прямая зависимость устанавливается для всей губерніи и для шести уѣздовъ. Исключеніе составляютъ Гдовскій и Лужскій уѣзды, въ которыхъ устанавливается обратная зависимость.

Словомъ, въ доступномъ намъ статистическомъ матеріалѣ мы не нашли такого признака, который далъ бы совершенно единообразную закономерность, для всѣхъ уѣздовъ губерніи, т. е. мы не нашли общую всей губерніи причинность возникновенія травосѣянія на крестьянскомъ надѣлѣ. Это обстоятельство даетъ намъ право предположить, что искомая нами, общая всѣмъ уѣздамъ губерніи, причин-

ность улучшения крестьянского сельского хозяйства, — главнейшей чертой которой мы признаем введение полевого травосѣянія, — лежитъ нагѣ того круга явленій, который былъ охваченъ статистическими изслѣдованіями, произведенными С.-Петербургскимъ Земствомъ въ разное время и использованными нами въ настоящей работѣ.

Въ предыдущемъ изложеніи мы уже намѣчали эту общую причинность, отмѣчая значеніе вліяній культурной дѣятельности интеллигенціи. Для Ямбургско-Петергофско-Царкосельскаго района мы могли цитировать вліяніе потребительской лавки на ст. Веймарнѣ, воздѣйствіе П.-Я.-Ц. О-ва Сельскаго хозяйства и воздѣйствіе Ямбургскаго Земскаго склада. Для Гдовско-Лужскаго района мы съ ясностью установили значеніе Псковскаго Общества Сельскаго хозяйства, а затѣмъ и лавки Бѣльскаго Товарищества сельскихъ хозяевъ на ст. Струги (прежде Бѣлая); наконецъ, для Сѣверной части С.-Петербургскаго уѣзда мы предполагаемъ вліяніе Финляндіи на мѣстное Финское населеніе.

Если къ этимъ признакамъ, уже отмѣченнымъ въ вышеизложенномъ, мы прибавимъ извѣстные намъ случаи воздѣйствія на крестьянство культурныхъ вліяній: въ видѣ воздѣйствія прочитанныхъ книгъ, въ видѣ воздѣйствія лекцій и бесѣдъ уѣздныхъ агрономовъ, экспертизъ на выставкахъ малаго района, лекцій, чтенія книгъ и собесѣдованій среди высокообразованныхъ финновъ и эстовъ, не утрачивающихъ связи съ землей и крестьянствующихъ послѣ полученія высокаго образованія, на каковыя явленія мы наталкивались не разъ въ С.-Петербургской губерніи, бесѣдъ помѣщиковъ и впечатлѣнія отъ ихъ пріемовъ хозяйства, воздѣйствіе агрикультурныхъ мѣропріятій, нѣкоторыхъ земствъ и сельско-хозяйственныхъ обществъ, то въ насъ лично не остается и тѣни сомнѣнія въ томъ, что мы нашли главную причину, подѣ вліяніемъ которой происходитъ улучшение крестьянскаго хозяйства вообще и полеводства въ частности. Эта причина, какъ мы показали на примѣрѣ Псковской и Владимірской губерній, и какъ это особенно явствуетъ изъ примѣра Московской губерніи, очевидно дѣйствительна на всей территоріи Россіи и мы утверждаемъ и надѣемся, что это намъ удалось доказать, что улучшение крестьянскаго хозяйства въ С.-Петербургской губерніи происходитъ также подѣ вліяніемъ культурной дѣятельности „интеллигента“, въ какомъ бы видѣ, единоличномъ или коллективномъ, онъ ни являлся, а также совершенно независимо отъ той среды, изъ которой рекрутируется этотъ носитель культуры: правящаго земскаго сословія, третьяго элемента или изъ среды самихъ крестьянъ. Несомнѣнно также и то, что въ восприимчивости и самостоятельности крестьянъ культурная работа находитъ основаніе своему дальнѣйшему поступательному движенію.

Вмѣстѣ съ тѣмъ мы признаемъ доказаннымъ, что если травосѣяніе вводится подѣ вліяніемъ культурной дѣятельности, то этимъ самымъ подчеркивается его значеніе, какъ пріема долженствующаго вліять на коренное измѣненіе всей системы хозяйства.

Если, въ свою очередь, это послѣднее положеніе признать установленнымъ, то дальнѣйшее введеніе травосѣянія не можетъ идти по иному пути, какъ только въ правильныхъ сѣвооборотахъ, иначе, какъ объ этомъ мы уже изложили въ главѣ о травосѣяніи, достигается не

вся сумма пользы отъ этого новаго передоваго фактора крестьянскаго сельскаго хозяйства, а въ нѣкоторыхъ случаяхъ, при достиженіи частичныхъ улучшеній, можетъ задержаться на долго коренное улучшение всего строя земледѣльской отрасли хозяйственной дѣятельности крестьянъ.

ГЛАВА VIII.

Заключеніе.

Настоящая работа была предпринята тотчасъ вслѣдъ за учрежденіемъ органа агрономической дѣятельности С.-Петербургскаго Губернскаго Земства, — должности губернскаго земскаго агронома.

Инициаторы настоящей работы, приступая къ ней, задавались двумя задачами: во первыхъ, освѣтить современное состояніе техники крестьянскаго полеводства на территоріи С.-Петербургской губерніи и во вторыхъ, на основаніи полученныхъ данныхъ, намѣтить логически вытекающія изъ нихъ агрономическія мѣропріятія, цѣлью каковыхъ явилось бы улучшение мѣстнаго хозяйства. Иначе говоря, предпринималась экспертиза агрономическихъ приемовъ, уже осуществляемыхъ С.-Петербургскимъ крестьянствомъ, результаты которой должны были послужить основаніемъ для направленія дѣйствій Губернскаго Земства по восполненію мѣстному земледѣлію.

Принимая во вниманіе эти двѣ задачи, все вышеизложенное можно разсматривать какъ результаты произведенной экспертизы.

Прежде чѣмъ отвѣтить на вторую половину заданія, намъ представляется послѣдовательнымъ повторить въ краткихъ, наиболѣе выуклыхъ, чертахъ выводы изъ предъидущаго.

Къ Главѣ 1-ой.

Въ С.-Петербургской губерніи въ періодъ 1882 — 1886 годовъ средняя волость составлялась изъ тридцати одного селенія. Среднее селеніе заключало двадцать шесть домохозяйствъ. Среднее домохозяйство слагалось изъ 5,27 человекъ. Изъ нихъ: 2,56 мужчинъ и 2,71 женщинъ, рабочихъ мужчинъ 1,33, рабочихъ женщинъ 1,45, полурабочихъ мужчинъ 0,20, полурабочихъ женщинъ 0,22, всего рабочихъ 3,20, грамотныхъ мужчинъ 0,63 и грамотныхъ женщинъ 0,17.

Домохозяйство владѣло надѣльной землей въ количествѣ 11,48 дес. Изъ нея усадебной 0,23 десятины, пахатной 3,27 дес., прочей удобной 6,99 дес., неудобной 0,98 дес.

Домохозяйство владѣло 1,37 жилыхъ домовъ. Остальныя хозяйственныя строенія возводились не каждымъ домохозяйствомъ и приходились въ среднемъ болѣе чѣмъ на одно домохозяйство.

Живой инвентарь средняго домохозяйства слагался: 1) почти изъ одной лошади, причемъ взрослыхъ лошадей было 0,93, а жеребятъ 0,06; 2) крупнаго рогатаго скота въ количествѣ 1,73 взрослой головы и 0,43 теленка; 3) овецъ въ количествѣ 1,0 штуки и свиней въ количествѣ 0,19 штукъ.

Повинности и платежи падали на домохозяйство въ среднемъ въ суммѣ 25 руб. 2 коп.

Кромѣ надѣльной земли среднее домохозяйство владѣло 0,90 дес., земли купленной въ составѣ цѣлыхъ обществъ и 1,96 купленной каждымъ домохозяйствомъ отдѣльно. Кромѣ того среднее домохозяйство арендовало 1,57 десятины земли съ затратою въ 2 рубля 81 коп. въ годъ на аренду земли цѣлыми обществами и 2 руб. 28 коп. на аренду земли отдѣльными домохозяевами.

Къ Главѣ 2-ой.

Съ теченіемъ времени крестьянское населеніе въ губерніи увеличилось, какъ числомъ семей, такъ и числомъ людей, но, однако, составъ семьи уменьшился и въ 1897 году семья слагалась изъ 4,89 лицъ.

Максимальная по составу семья была нѣмецкая, затѣмъ шла великороссійская, затѣмъ финская, и послѣдней была эстонская.

Грамотность населенія увеличилась, поднявшись съ 11,33% до 39,33%; грамотность мужчинъ достигла почти 50%, грамотность женщинъ почти 30%; грамотность молодого мужского поколѣнія, новобранцевъ, достигаетъ уже 80%.

Владѣніе живымъ инвентаремъ претерпѣло слѣдующія измѣненія.

Численность лошадей увеличилась, и хотя численность семей увеличилась также, тѣмъ не менѣе снабженіе средняго домохозяйства лошадьми увеличилось съ 0,99 до 1,13 лошади на семью, но зато снабженіе крупнымъ рогатымъ скотомъ претерпѣло значительное уменьшеніе, ибо вмѣсто 1,73 взрослыхъ головъ крупнаго рогатаго скота въ 1882 г., средняя погубернская семья содержитъ въ 1903 году 1,29 головъ крупнаго рогатаго скота. Овцеводство увеличилось на 0,13 головы овецъ, свиноводство увеличилось на 0,07 головъ свиней на среднее домохозяйство.

Если раздѣлить средній выводъ изъ таблицы № 5-й о валовомъ сборѣ на число домохозяйствъ въ губерніи, то получимъ валовой сборъ сельскохозяйственныхъ растений на среднее домохозяйство. Если затѣмъ изъ средняго валового сбора вычестъ средній высѣвъ, то получимъ средній чистый сборъ на домохозяйство, который выражается въ слѣдующихъ числахъ: для озимой ржи 36 пуд., для яровой ржи 1 пудъ, ячменя 8 пудовъ и пшеницы 1 пудъ. Это четыре продовольственные хлѣба. Въ общемъ они составляютъ 46 пудовъ на семью. Если къ этому мы прибавимъ 70 пудовъ картофеля, то мы можемъ предположить съ достаточнымъ вѣроятіемъ, что приваркомъ средняя С.-Петербургская семья обезпечена, но что зерновыхъ хлѣбовъ ей недостаточно; не хватаетъ приблизительно до 55 пудовъ на семью, каковое количество хлѣба должно быть куплено на сторонѣ.

Кормомъ для скота среднее С.-Петербургское домохозяйство снабжается въ такихъ количествахъ: 263 пуда незаливного сѣна, 40 пудовъ заливного сѣна и 8 пудовъ клевернаго сѣна, всего 311 пудовъ сѣна. Считаю, что, въ головахъ крупнаго скота, среднее домохозяйство владѣетъ 2,97 головъ скота, т. е. почти тремя головами, на голову

приходится около 100 пудовъ сѣна въ годъ; прибавляя сюда сборъ соломы въ количествѣ 2 пудовъ отъ яровой ржи, 80 пуд. отъ овса, 22 пуда отъ ячменя и 2 пуда отъ пшеницы, а всего 106 пуд. яровой соломы, мы видимъ, что на прокормленіе скота непременно должна пойти и часть соломы отъ озимой ржи, каковой получается въ среднемъ домохозяйствѣ около 100 пудовъ. Конечно, частью добавляется сѣно изъ арендованныхъ покосовъ, какового собирается среднимъ домохозяйствомъ 66 пудовъ. Но очевидно большая часть послѣдняго сѣна поступаетъ въ продажу.

Чистый сборъ овса выражается въ 27,4 пуд. въ годъ на среднее домохозяйство. Это количество опредѣляетъ ежедневную возможность расхода овса въ 3 фунта на среднее домохозяйство. Эта норма, менѣе чѣмъ въ одинъ гарнецъ, конечно, недостаточна, если предположить, что крестьянская лошадь работаетъ круглый годъ. Точно также эта цифра опредѣляетъ потребность С.-Петербургской губерніи въ значительномъ количествѣ привознаго овса. Такимъ образомъ свѣдѣнія, изображенныя въ первыхъ двухъ главахъ настоящей работы, убѣждаютъ, что сельскохозяйственный промыселъ крестьянскаго населенія С.-Петербургской губерніи не удовлетворяетъ полностью потребностей крестьянства въ продовольствіи и отчасти овсяномъ кормѣ для лошадей. вмѣстѣ съ тѣмъ, конечно, сельское хозяйство не оплачиваетъ вовсе повинностей и платежей, лежащихъ на землѣ. Весь недоборъ сельскохозяйственного промысла покрывается заработками, пополняющими, какъ это показалъ В. П. Марковъ, двѣ трети бюджета С.-Петербургскаго крестьянина.

Съ другой стороны продуктивность сельскохозяйственного промысла оказывается настолько не высокой, что заботы объ ея увеличеніи являются совершенно резонными, необходимыми и неизбѣжными.

Продуктивность крестьянскихъ земель С.-Петербургской губерніи, опредѣляемая средними урожаями съ десятины, выражается въ слѣдующихъ цифрахъ: для озимой ржи 40,8 пудовъ, для яровой ржи 52,8 пуд., для овса 45,2 пуд., для ячменя 41,6 пуд., для картофеля 463 пуда, для льна 14,4 пуда, для травъ незаливныхъ 78,8 пуд. для травъ заливныхъ 95,8 пуд. Каждое изъ приведенныхъ чиселъ далеко отстоитъ отъ максимально возможныхъ въ С.-Петербургскомъ климатѣ урожаевъ и слѣдовательно приложеніе агрономическихъ усилій для увеличенія продуктивности крестьянскаго полеводства и луговодства является вполне необходимымъ.

Къ главамъ 3, 4 и 5.

Очевидно поэтому, грамотный, энергичный, умный, видѣвшій виды въ столицѣ, на морѣ, на озерахъ и каналахъ С.-Петербургскій крестьянинъ по собственной инициативѣ сталъ пробовать улучшать свое хозяйство, для каковой цѣли онъ воспользовался пріемомъ своихъ сосѣдей — финновъ и эстонцевъ, и началъ вводить у себя травосѣяніе. Покуда онъ его вводитъ ошупью, на всѣ лады, съ переменнымъ успѣхомъ, иногда удачно, а иногда замѣчая большую неудачу не только съ самимъ клеверомъ, но и съ послѣдующими за клеверомъ зерно-

выми хлѣбами. Достигнутое имъ частичное улучшеніе своего хозяйства, благодаря клевернымъ посѣвамъ все же настолько замѣтно, что распространеніе клеверныхъ посѣвовъ обезпечено. Необходимо однако урегулировать пользованіе клеверомъ, внося въ это пользованіе выводы агрономической науки.

Очасти С.-Петербургскій крестьянинъ уже самъ помогаетъ себѣ, противодѣйствуя неблагоприятнымъ вліяніямъ, вытекшимъ изъ неумѣнія обращаться съ клеверомъ, путемъ примѣненія искусственныхъ удобрений, какъ подъ клеверъ, такъ и подъ зерновые хлѣба.

Вмѣстѣ съ тѣмъ онъ осуществляетъ и инныя улучшенія пріемовъ своего хозяйства, вводя плуги, вѣялки и молотилки. Однако, улучшеніе сельскохозяйственнаго инвентаря и посѣвного зерна, въ особенности послѣдняго, а также примѣненіе искусственныхъ удобрений, находится еще только въ самомъ зародышѣ.

Къ главамъ 6 и 7.

Во многихъ отношеніяхъ С.-Петербургскаго крестьянина обогнали крестьяне другихъ губерній Россіи, въ которыхъ крестьяне встрѣчали организованную агрономическую помощь своему хозяйству. Но вмѣстѣ съ тѣмъ самая мысль, о возможности встрѣтить эту помощь надлежащимъ образомъ организованною и о возможности воспользоваться ею соотвѣтственнымъ образомъ, появляется у него подъ вліяніемъ культурной дѣятельности интеллигентныхъ людей, расположенныхъ затрачивать для этой цѣли и душевныя силы и матеріальныя средства.

Вотъ тѣ выводы, къ которымъ приводитъ „экспертиза“ состоянія крестьянскаго сельскаго хозяйства С.-Петербургской губерніи.

Принимая во вниманіе эти данныя, земская агрономическая дѣятельность должна быть направлена въ сторону расширенія тѣхъ улучшеній, которыя намѣнены уже естественнымъ ходомъ хозяйства у крестьянъ губерніи.

Главнымъ мѣропріятіемъ должно быть расширеніе травосѣянія въ правильныхъ формахъ.

Чтобы достигнуть расширенія травосѣянія въ правильныхъ именно формахъ, необходимо увеличеніе числа мѣстныхъ агрономовъ, на первое время хотя бы до одного на уѣздъ, такъ какъ только при наличности специалистовъ, увлеченныхъ значительностью взятой на себя задачи, возможно слѣдить за теченіями въ крестьянскомъ хозяйствѣ, равно какъ и проводить въ крестьянскую среду новыя воззрѣнія о необходимости и неизбѣжности соотвѣтственныхъ улучшеній.

Но, независимо отъ наличности соотвѣтствующихъ интеллигентныхъ силъ, необходимы матеріальныя средства для проведенія опредѣленныхъ отдѣльныхъ сельскохозяйственныхъ улучшеній въ жизнь. Необходимы кредиты, обставленные соотвѣтственными условіями, для осуществленія крестьянами травосѣянія въ правильныхъ формахъ, для проведенія въ ихъ среду искусственныхъ удобрений и улучшенныхъ орудій, изъ которыхъ, въ частности, особенно важны, наравнѣ

съ плугами, или даже больше нихъ, сортировки-триеры, для значительнаго массоваго улучшенія посѣвнаго зерна, такъ какъ въ осуществленіи этой мѣры, равно доступной бѣдному и богатому, по опыту Московской губерніи, кроется возможность возникновенія кооперативнаго начала въ хозяйствѣ селенія.

Нельзя не признать, что воспособленіе крестьянскому хозяйству С.-Петербургской губерніи, благодаря положенію губерніи и составу ея населенія, значительно легче, чѣмъ во всякой другой губерніи въ Россіи и успѣхъ воспособленія мѣстному хозяйству со стороны Земства лежитъ исключительно въ доброй волѣ самого Земства.

ТАБЛИЦЫ.

I		II		III		IV	
А	Б	А	Б	А	Б	А	Б
1	2	3	4	5	6	7	8
9	10	11	12	13	14	15	16
17	18	19	20	21	22	23	24
25	26	27	28	29	30	31	32
33	34	35	36	37	38	39	40
41	42	43	44	45	46	47	48
49	50	51	52	53	54	55	56
57	58	59	60	61	62	63	64
65	66	67	68	69	70	71	72
73	74	75	76	77	78	79	80
81	82	83	84	85	86	87	88
89	90	91	92	93	94	95	96
97	98	99	100	101	102	103	104
105	106	107	108	109	110	111	112
113	114	115	116	117	118	119	120
121	122	123	124	125	126	127	128
129	130	131	132	133	134	135	136
137	138	139	140	141	142	143	144
145	146	147	148	149	150	151	152
153	154	155	156	157	158	159	160
161	162	163	164	165	166	167	168
169	170	171	172	173	174	175	176
177	178	179	180	181	182	183	184
185	186	187	188	189	190	191	192
193	194	195	196	197	198	199	200

Таблица № 1. Сводная по основному земскому статистическому обследованію 1881—1886 гг. Крестьянское хозяйство.

№ по порядку.	НАЗВАНІЕ УЪЗДОВЪ.	Число сельскихъ обществъ.	Число посемель- ныхъ общинъ.	Число селеній и поселковъ.	Н а с е л е н і е .																	
					По десятой ревизіи.						1882 года.					Изъ общаго числа жителей приходится.						
					Обоего пола.	Мужчинъ.	Женщинъ.	Въ томъ числѣ дворовыхъ.			Въ нихъ			Дѣтей.		Подростковъ.		Работниковъ.		Стариковъ.		
								Обоего пола.	Муж- чинъ.	Жен- щинъ.	Обоего пола.	Муж- чинъ.	Жен- щинъ.	Мальчи- ковъ до 14 лѣтъ.	Дѣвочекъ до 12 л.	Мальчи- ковъ 14— 17 лѣтъ.	Дѣвочекъ 12—15 л.	Мужчинъ 18—60 л.	Женщинъ 16—55 л.	Мужчинъ болѣе 60 л.	Женщинъ болѣе 55 лѣтъ.	
1	2	3	4	5	6	7	8	9	10	11	12	13	14	15	16	17	18	19	20	21	22	23
1	Гдовскій	393	1.239	1.032	91.053	42.994	48.059	1.205	572	62	2.700	115.446	55.891	59.555	19.114	16.468	4.509	4.669	28.713	32.110	3.555	6.308
2	Лужскій	225	1.109	737	77.278	37.293	39.985	2.874	1.441	1.42	18.305	99.263	48.236	51.027	16.058	14.220	3.868	4.158	25.348	27.359	2.962	5.290
3	Новолодожскій . .	201	712	595	64.465	30.679	33.786	1.117	541	57	15.773	74.791	35.857	38.934	11.788	10.373	2.723	2.910	18.857	20.922	2.489	4.729
4	Петергофскій . .	120	386	380	—	19.267	—	—	—	—	1.317	49.275	24.049	25.226	—	—	2.085	2.038	12.625	13.279	—	—
5	С.-Петербуржскій .	58	189	185	33.609	16.196	17.413	—	—	—	1.567	37.024	17.915	19.109	6.241	5.490	1.524	1.632	9.345	10.221	805	1.766
6	Царкосельскій . .	91	436	461	57.573	27.694	29.879	793	398	38	10.034	68.440	33.461	34.979	11.270	10.103	2.593	2.652	17.761	18.666	1.837	3.558
7	Шлиссельбургскій.	89	184	187	27.674	13.283	14.391	320	175	14	1.264	33.588	16.465	17.123	5.947	5.298	1.225	1.375	8.392	8.713	901	1.737
8	Ямбургскій	214	318	318	42.189	20.182	22.007	998	513	46	1.348	50.858	24.794	26.064	8.339	7.299	2.042	2.139	12.688	13.704	1.725	2.922
	Итого	1.391	4.573	3.895	—	207.588	—	—	—	—	10.908	528.685	256.668	272.017	—	—	20.569	21.573	133.729	144.974	—	—

№ по порядку.	НАЗВАНІЕ УЪЗДОВЪ.	Н а с е л е н і е .																							
		Изъ общаго числа жителей приходится.																							
		Лютеранъ.		Питомц. Восп. д.		Грамотныхъ.		Дѣт. школьн. возр. (8—14 л.)			Имѣющ. пол. и усад. над.		Им. только ус. осѣдл.		Бездомн. им. пол. над.			Бездомн. и беззем.							
		Мужчинъ	Женщинъ	Мальчи- ковъ.	Дѣвочекъ	Мужчинъ.	Женщинъ	Всего.		Мальч.	Дѣвоч.	Мальч.	Дѣвоч.	Семей.	Изъ нихъ.		Семей.	Изъ нихъ.		Семей.	Изъ нихъ.		Одино- чекъ и семей.	Изъ нихъ.	
								Муж- чинъ.	Жен- щинъ.						Муж- чинъ.	Жен- щинъ.		Муж- чинъ.	Жен- щинъ.		Муж- чинъ.	Жен- щинъ.		Муж- чинъ.	Жен- щинъ.
24	25	26	27	28	29	30	31	32	33	34	35	36	37	38	39	40	41	42	43	44	45				
1	Гдовскій	521	549	257	325	10.405	977	7.682	7.176	1.757	22	1.806	52.463	55.224	2.211	2.614	3.602	163	263	204	520	551	525		
2	Лужскій	—	—	1.817	1.897	8.688	1.094	6.485	6.322	1.636	26	1.580	44.988	47.091	1.715	2.023	2.961	278	444	297	732	781	678		
3	Новолодожскій . .	—	—	—	—	8.787	1.215	4.436	4.514	1.575	37	1.867	32.949	34.832	2.239	2.183	3.448	147	249	168	521	477	484		
4	Петергофскій . .	9.715	10.296	926	974	6.126	2.192	—	—	—	—	1.158	22.522	23.498	777	1.077	1.352	128	208	147	254	242	229		
5	С.-Петербуржскій .	6.661	6.879	557	661	7.660	3.885	2.575	2.446	1.593	1.66	1.292	16.171	17.032	651	963	1.273	104	170	159	520	611	645		
6	Царкосельскій . .	15.071	16.020	948	1.015	10.141	2.957	4.294	4.282	1.765	97	1.755	32.082	23.300	598	578	963	284	443	309	397	358	407		
7	Шлиссельбургскій.	7.314	7.478	482	563	3.531	797	2.285	2.179	643	23	1.814	15.826	16.299	330	504	676	8	12	6	112	123	142		
8	Ямбургскій	3.104	3.323	1.847	1.958	7.896	3.556	3.341	3.271	1.371	74	1.515	22.644	23.407	1.169	1.412	1.948	187	282	249	477	456	460		
	Итого	—	—	—	—	63.234	16.673	—	—	—	—	1.787	239.645	240.683	9.690	11.354	16.223	1.299	2.071	1.539	3.533	3.599	3.570		

Таблица № 1-в.

№№ по порядку.	НАЗВАНІЕ УѢЗДОВЪ.	Землевладѣніе.					Надѣльной земли во владѣніи			Земель, купленныхъ въ собств. (сверхъ надѣла).					Пользованіе землею.							
		Число душевыхъ надѣловъ.	Приходъ надѣльн. земли.				Усадьбой.	Пахатной.	Прочей удобной.	Итого.					Изъ домохоз. имѣющ. полевой надѣль.							
			На душ. над.		На наличную мужск. душу.	На работни-ка мужского пола.				Цѣлымъ об-ществу. (число десятинъ).	Отдѣльными домохозяевами.		Срочн. рабоч.	Поленныхъ.	Обраб. землю чуж. инвент.	Забросили свои надѣлы.		Сдаютъ над. въ аренду.				
			Всего.	Въ томъ числѣ пашни.							Число домох.	Число десят.				Число домох.	Число надѣловъ.	Число домох.	Число надѣловъ.			
46	47	48	49	50	51	52	53	54	55	56	57	58	59	60	61	62	63	64	65	66		
1	Гдовскій	42.331	6,5	1,9	4,9	9,6	3.980,4	82.073,5	162.344,0	116,5	274.541,9	4.268,3	13.623,8	2.192	59.925,6	679	48	1.041	264	452,4	703	1.130,8
2	Лужскій	34.618	5,6	2,7	4,1	7,7	4.205,2	92.221,0	99.426,2	129,4	205.511,7	5.993,8	29.857,1	3.502	55.824,2	361	136	742	150	250,5	1.188	1.758,0
3	Новолодожскій . .	29.656	7,6	1,2	6,4	12,2	1.817,0	33.355,0	188.982,0	151,7	254.109,3	2.773,3	19.896,9	358	38.918,9	264	502	2.496	597	1.171,0	460	729,0
4	Петергофскій . .	19.267(?)	—	—	—	—	2.636,56	31.268,9	49.005,46	23,55	85.814,66	—	8.257,1	—	—	—	—	—	—	—	—	—
5	С.-Петербурженскій .	15.813,75	2,87	0,57	2,5	4,8	1.659,3	9.075,2	34.000,55	155,6	49.048,4	—	—	—	—	587	1.360	738	1.007	—	677	1.112,55
6	Царскосельскій . .	27.018	3,96	1,5	3,2	6,0	4.208,3	35.118,0	67.800,3	139,5	113.784,7	408,3	3.242,5	89	2.266,7	286	126	2.083	1.658	3.228,75	442	627,25
7	Шлиссельбургскій.	13.065	6,10	0,84	4,9	9,5	1.738,7	10.926,3	52.550,0	132,3	79.701,0	—	11.619,7	60	2.036,15	—	—	912	594	1.089,0	886	1.615,25
8	Ямбургскій	19.350	4,6	1,7	3,6	7,0	2.980,0	34.455,0	46.000,0	111,0	89.019,0	—	5.587,0	34	4.472,8	311	109	553	163	361,0	360	683,5
	Итого	201118(?)	—	—	—	—	23.225,46	328.492,9	701.418,0	189,55	1.151.530,66	—	92.094,1	6.235	163.444,35	2.488	2.494	8.565	4.433	—	4.716	—

№№ по порядку.	НАЗВАНІЕ УѢЗДОВЪ.	Аренда земель на сторонѣ.								Полеводство и луговоеводство.									
		Цѣлымъ обществомъ.				Отдѣльными домохозяевами.				Количество посѣва на надѣльной землѣ (въ мѣрахъ).									
		Число десятинъ.	На сумму.			Число домохозяевъ.	Число десятинъ.	На сумму.			Овса.	Ячменя.	Гречв.	Пшеницы.	Каргофеля.	Льна.	Клевера и тимофеевки (въ фунгахъ).	Другихъ растений.	Высѣвъ ржи на наличную душу обоего пола.
			Деньгами.	Отработками.	Всего.			Деньгами.	Отработками.	Всего.									
67	68	69	70	71	72	73	74	75	76	77	78	79	80	81	82	83	84	85	
1	Гдовскій	—	24.303,0	15.903	40.206,0	4.061	—	37.336,0	18.555	55,0	186.316,0	120.121,0	4.700,0	1.197,0	174.869,0	16.079,0	—	2.859,0	2,0
2	Лужскій	—	45.132,0	22.496	67.628,0	4.309	—	36.826,0	24.624	61,0	365.760,0	44.547,0	15.621,0	218,0	187.651,0	18.379,0	—	9.134,0	2,5
3	Новолодожскій . .	—	18.354,0	3.811	22.220,0	2.112	—	14.165,0	—	14,0	224.089,0	7.991,0	—	93,0	141.004,0	5.407,0	—	2.852,0	1,3
4	Петергофскій . .	—	—	—	—	—	—	—	—	—	201.567,0	30.630,0	—	731,0	149.820,0	—	—	—	—
5	С.-Петербуржск.	—	12.020,50	875	12.895,50	1.413	—	32.024,0	—	20,0	118.623,0	3.252,0	7,1	368,0	115.153,0	236,3	20.297	—	—
6	Царскосельскій . .	—	20.724,88	12.028	32.752,88	1.875	—	26.863,38	1.883	28,0	230.379,0	18.411,5	36,5	1.181,0	204.370,0	2.501,75	22.683	427,88	1,6
7	Шлиссельбург.	—	17.199,11	—	—	1.517	—	35.211,60	—	33,0	125.669,5	4.556,7	191,6	317,4	139.439,8	848,2	—	113,8	0,84
8	Ямбургскій	—	28.397,0	34.232	62.629,0	2.071	—	16.982,0	16.060	33,0	128.499,0	52.548,0	294,0	489,0	95.646,0	2.202,25	530	1.222,25	2,1
	Итого	—	—	—	255.530,49	17.358	—	—	—	260,0	1.580.902,5	282.057,2	20.880,2	4.594,4	207.952,8	45.653,50	43.510	—	—

Таблица № 1-й.

№ по порядку.	НАЗВАНИЕ УЪЗДОВЪ.	П о л е в о д с т в о и л у г о в о е .										С к о т о в о д с т в о .									
		Количество посѣва на земляхъ, арендуем. на сторонѣ и куплен. (въ мѣрѣ)										Сборъ сѣна въ пудахъ.			С к о т а .						Головъ крупнаго скота на десятину пашни.
		Р ж и.	О в с а .	Я ч м е н я .	Г р е ч и .	П ш е н и ц ы .	К а р т о ф е л я .	Л ъ н а .	К л е в е р а и т и м о ф е в к и в ѣ (ф у н т .) .	В с е г о .	С ѣ л у ш е в о г о н а д ѣ л а .	С ѣ л у г о в ѣ , а р е н д о в а н н ы х и к у п л е н н ы х .	Л о ш а д е й	Ж е р е б я т ѣ .	К о р о в ѣ .	Т е л я т ѣ .	О в ц ѣ .	С в и н е й .			
86	87	88	89	90	91	92	93	95	96	97	98	99	100	101	102	103	104				
1	Гдовскій . . .	26.482,0	27.135	9.515,0	1.977,0	194,0	3.395,0	4.179,0	—	1921.035	45	877.220	21.267	1.587	38.960	13.113	18.805	9.001	0,73		
2	Лужскій . . .	47.592,0	85.824	5.029,0	3.688,0	64,0	9.371,0	12.564,0	—	2318.319	67	1.896.279	21.738	1.997	39.314	10.077	17.305	4.492	0,66		
3	Новоладожскій	8.965,0	25.654	397,0	—	3,0	7.310,0	266,0	—	1010.153	101	1.134.672	12.418	374	27.178	6.606	10.922	248	—		
4	Петергофскій .	—	—	—	—	—	—	—	—	—	—	—	8.883	379	14.177	2.642	14.253	905	—		
5	С.-Петербургск.	1.771,0	19.859	79,0	0,3	114,0	38.151,0	1,1	20,614	834.581	—	356.440	4.708	160	10.156	993	1.925	1.082	—		
6	Царскосельскій	2.788,0	9.846	616,0	6	5,0	2.265,0	4,25	1.075	1318.129	71	780.837	10.575	466	17.219	3.135	13.054	481	0,79		
7	Шлиссельбург.	1.914,3	14.933	249,5	7,5	25,4	25.926,5	19,2	43	1795.159	61	471.106	4.531	293	11.800	2.308	6.921	975	1,49		
8	Ямбургскій . .	4.334,0	8.800	1.527,0	33,5	47,0	1.121,0	22,75	—	1641.515	33	534.053	8.791	679	14.746	4.050	16.782	2.224	0,7		
	Итого . . .	—	—	—	—	—	—	—	—	1488.891	—	6.050.607	92.911	5.935	173.550	42.924	99.967	19.408	—		

№ по порядку.	НАЗВАНИЕ УЪЗДОВЪ.	С к о т о в о д с т в о .										П о с т р о я к и .										
		Домох., имѣющ. лош.				Домохозяевъ, имѣющихъ коровъ.						Семей, не имѣющихъ коровъ.	Семей, имѣющихъ коровъ, но не имѣющихъ лошадей.	Конюшенъ.	Хлѣбовъ.	Амбаровъ.	Сараевъ и сѣнниковъ.	Р и г ѣ .	Б а н ь	Кузницъ.	Мельницъ.	Другихъ строений.
		По три и болѣе.	По двѣ.	По одной.	Семей безлошадныхъ.	По пяти.	По четыре.	По три.	По двѣ.	По одной.												
105	106	107	108	109	110	111	112	113	114	115	116	117	118	119	120	121	122	123	124	125		
1	Гдовскій . . .	634	3.774	11.651	4.641	762	1.350	3.531	6.788	5.020	3.249	20.612	7.802	19.264	17.524	20.285	12.996	4.246	267	114	278	
2	Лужскій . . .	1.153	4.862	8.233	4.057	1.300	1.833	3.592	5.103	3.432	3.045	23.985	5.804	18.694	16.207	25.443	9.782	2.267	226	157	113	
3	Новоладожскій.	451	1.244	8.071	6.007	862	1.115	2.069	3.474	4.584	3.669	17.709	7.773	10.577	6.256	5.211	—	—	220	334	630	
4	Петергофскій .	312	1.150	5.223	2.632	192	364	1.009	2.813	3.017	1.922	—	—	—	—	—	—	—	—	—	—	
5	С.-Петербургск.	251	674	2.393	4.249	475	342	583	1.090	1.620	3.451	5.299	3.301	4.142	1.959	5.839	891	2.377	60	13	6.141	
6	Царскосельскій	352	1.238	6.723	4.721	187	394	1.250	3.282	4.309	3.612	18.022	2.931	10.084	8.189	8.508	3.457	4.201	147	7	2.545	
7	Шлиссельбург.	119	588	2.917	2.640	593	366	620	1.168	1.939	1.578	9.158	2.281	4.095	3.976	3.390	1.566	2.951	149	41	4.147	
8	Ямбургскій . .	298	1.250	5.090	2.710	145	381	1.238	3.088	2.551	1.945	15.347	3.837	9.302	7.014	9.087	4.255	3.561	151	42	191	
	Итого . . .	3.570	14.780	50.301	31.657	4.516	6.145	13.892	26.806	26.472	22.471	104.380	33.729	76.158	61.125	77.763	34.301	23.388	1.220	708	14.045	

№№ по порядку.	НАЗВАНІЕ УѢЗДОВЪ.	П л а т е ж е й б о р о в ь (в ъ р у б л я х ъ).								
		Казенные.	Земскіе.	Выкупныя оброки и оброчныя подати.	Итого сбора.	ИТОГО.	На душевой надѣль.	На работ- ника.	На десятину надѣла.	Страхо- ваніе отъ огня.
		126	127	128	129	130	131	132	133	134
1	Гдовскій	87.708,17	30.975,00	244.336,94	43.163,47	406.183,58	9,60	14,15	1,48	25.352,24
2	Лужскій	70.947,40	34.752,52	253.234,02	38.819,91	387.753,86	11,20	15,30	1,98	33.164,56
3	Новолодожскій	73.775,38	42.680,94	207.047,21	31.861,17	355.364,70	—	—	—	43.664,31
4	Петергофскій	48.939,40	13.710,61	123.369,74	32.634,14 15.514,50	234.168,39	12,15	—	3,13	19.734,02
5	С.-Петербургскій	20.874,59	8.212,57	69.169,19	84.994,85	183.251,20	11,58	19,61	4,04	25.367,48
6	Царскосельскій	70.422,11	20.309,11	164.904,85	53.019,76	308.655,83	—	—	—	17.657,05
7	Шлиссельбургскій	30.195,23	18.856,27	86.050,84	26.041,98 22.880,09	184.024,41	14,08	21,93	2,31	8.174,81
8	Ямбургскій	45.488,00	21.087,00	144.241,00	13.721,00 41.921,00	266.458,00	13,7	20,9	3,00	11.100,00
	И т о г о	448.350,28	190.584,02	1.292.353,80	314.256,28 80.315,59	2.325.859,97	—	—	—	184.214,47

Таблица № 3. Коневодство.

Военно-конскія переписи были въ го- дахъ.	Число дворовъ или хозяйствъ.			Число лошадей, % безлошадныхъ.	Число лошадей.						Въ числѣ лошадей, возраста было рост.	Коневладельцы, распределенные по числу ихъ лошадей.								
	Всего	Лошадныхъ.	Безлошадныхъ.		Всего.	Жеребятъ.	Рабочаго возраста (лѣтъ) и старше.			Остальныхъ.		Число владельцев, имѣющихъ лошадей въ количествѣ:								
							Мери- новъ.	Кобылъ.	Взрослыхъ, случайныхъ.			Отъ 1 аршина до 2 аршинъ.	Отъ 2 аршинъ и выше.	Остальныхъ лошадей: (гр. 6—(гр. 13+14) = гр. 15).	1 шт.	2 шт.	3 шт.	4 шт.	5 шт.	6 и бол. штукъ.
По губерніи																				
1882 г.	88,668	67,511	21,157	23,9	98,252	1,329	62,429	24,513	88,216	146	6,515	29,067	15,467	57,050	—	—	—	—	—	—
1888 >	90,470	71,955	18,515	20,5	108,371	1,733	66,218	29,577	91,537	373	6,470	32,649	12,968	64,462	47,146	17,316	5,418	1,330	371	374
1894 >	96,818	74,111	22,707	23,5	104,275	1,127	63,344	28,993	98,287	857	7,009	40,719	29,267	36,347	52,085	16,527	4,071	949	240	239
1900 >	101,688	78,324	23,364	23,0	114,896	2,019	69,487	29,170	100,876	1,296	1,905	41,607	21,336	49,140	53,656	17,466	4,845	1,472	416	469
Въ процентахъ:																				
1882 г.	100	100	100	—	100	100	100	100	100	100	100	100	100	100	—	—	—	—	—	—
1888 >	102,0	106,6	87,5	—	110,3	131,2	106,1	120,6	106,2	106,2	99,3	112,3	83,8	113,0	100	100	100	100	100	100
1894 >	109,2	109,7	107,3	—	106,0	84,8	101,5	118,3	107,7	107,7	107,6	140,1	189,2	63,7	110,5	95,5	75,0	70,9	64,7	62,6
1900 >	114,7	116,0	110,4	—	116,9	151,9	111,3	119,0	114,9	114,9	123,5	143,1	137,9	86,1	118,0	100,8	88,9	109,9	112,1	124,6
Гдовскій уѣздъ.																				
1882 г.	18,669	15,824	2,845	15,2	22,450	114	13,843	5,785	18,744	142	1,766	6,498	693	15,259	—	—	—	—	—	—
1888 >	19,677	16,725	2,952	15,0	24,021	267	15,041	6,133	21,404	104	1,486	11,352	1,806	10,863	11,060	4,352	1,063	202	37	11
1894 >	20,589	17,540	3,049	14,8	23,507	88	14,790	5,808	20,695	158	2,363	12,320	6,402	4,785	12,735	3,856	795	122	22	10
1900 >	21,875	18,185	3,690	16,9	23,988	106	15,368	5,612	21,837	172	2,028	11,559	1,777	10,652	13,489	3,798	742	121	26	9
Въ процентахъ:																				
1882 г.	100	100	100	—	100	100	100	100	100	100	100	100	100	100	—	—	—	—	—	—
1888 >	105,4	105,7	103,8	—	107,0	234,2	108,7	106,0	108,1	106,1	84,1	174,7	260,6	71,19	100	100	100	100	100	100
1894 >	110,3	110,8	107,2	—	104,7	77,2	106,8	100,4	104,8	104,8	138,8	189,6	923,8	31,36	115,1	88,6	74,8	60,4	59,5	90,9
1900 >	117,2	114,9	129,7	—	106,9	93,0	111,0	97,0	106,9	106,9	114,8	177,9	256,4	69,81	122,0	87,3	69,8	59,9	70,3	81,8
Лужскій уѣздъ.																				
1882 г.	16,331	14,565	1,766	10,8	24,770	220	14,299	6,363	20,239	139	2,549	8,037	3,196	13,537	—	—	—	—	—	—
1888 >	16,784	15,321	1,463	8,7	27,466	469	15,186	7,206	22,818	118	2,687	6,652	1,647	19,167	7,115	5,297	2,165	550	132	62
1894 >	17,317	15,787	1,530	8,8	26,155	154	14,885	6,734	21,734	134	3,648	10,640	5,487	10,028	8,285	5,327	1,645	413	82	35
1900 >	18,126	15,947	2,179	12,0	27,558	208	15,354	6,346	21,842	142	3,808	9,242	1,833	16,483	8,094	5,175	1,893	587	138	60
Въ процентахъ:																				
1882 г.	100	100	100	—	100	100	100	100	100	100	100	100	100	100	—	—	—	—	—	—
1888 >	102,8	105,2	82,8	—	110,9	213,2	106,2	113,2	109,4	109,4	105,4	82,8	51,5	141,59	100	100	100	100	100	100
1894 >	105,4	108,4	86,6	—	105,6	70,0	104,1	105,8	104,8	104,8	143,1	132,4	171,7	74,08	116,4	100,6	76,0	75,1	62,1	56,5
1900 >	111,0	109,5	123,4	—	111,3	94,5	107,3	99,7	107,5	107,5	149,4	115,0	57,4	121,83	113,8	97,7	87,4	106,7	104,5	96,8

Таблица № 3-й.

Военно-конскія переписи были въ го- дахъ. 1	Число дворовъ или хозяйствъ.			Число % безлошадныхъ. 5	Число лошадей.						Остальныхъ. 12	Въ числѣ лошадей, раб. возраста было рост. 13 14 15			Коневладѣльцы, распределенные по числу ихъ лошадей. Число владѣльцевъ, имѣющихъ лошадей. въ количествѣ:					
	Всего. 2	Лошадныхъ. 3	Безлошадныхъ. 4		Всего. 6	Жеребятъ. 7	Рабочаго возраста (лѣтъ) и старше.			Отъ 1 аршина до 14 вершк. до 2 аршинъ. 13		Отъ 2 аршинъ и выше. 14	Остальныхъ лошадей: (гр. 6—(гр. 13+14) = гр. 15). 15	1 шт. 16	2 шт. 17	3 шт. 18	4 шт. 19	5 шт. 20	6 и бол. штукъ. 21	
							Мери- новъ. 8	Кобыль. 9	Итого. 10											
Новоладомскій уѣздъ.																				
1882 г.	13.746	9.248	4.498	32,7	12.798	80	9.150	2.926	12.318	324	2.759	1.455	8.584	—	—	—	—	—		
1888 »	14.014	9.907	4.107	29,3	15.574	98	9.761	4.641	14.300	544	2.401	699	12.474	6.916	1.852	674	195	73	197	
1894 »	14.692	9.621	5.071	34,5	13.232	80	7.809	4.623	12.333	555	706	384	12.142	7.367	1.624	376	118	46	90	
1900 »	14.661	10.242	4.419	30,1	16.056	63	9.148	5.360	14.573	1.057	8.289	1.573	6.194	7.215	1.837	605	292	90	203	
Въ процентахъ:																				
1882 г.	100	100	100	—	100	100	100	100	100	100	100	100	100	—	—	—	—	—	—	
1888 »	101,9	107,1	91,3	—	121,7	122,5	106,7	158,6	119,7	167,9	87,0	48,0	145,32	100	100	100	100	100	100	
1894 »	106,9	104,0	112,7	—	103,4	100,0	85,3	158,0	102,3	171,3	25,6	26,4	141,45	106,5	87,7	55,8	60,5	63,0	45,7	
1900 »	106,7	110,7	98,2	—	125,5	78,8	99,9	183,2	119,6	326,2	300,4	108,1	72,15	104,3	99,2	89,8	149,7	123,3	103,0	
Петергофскій уѣздъ.																				
1882 г.	8.451	4.437	2.014	23,8	8.368	98	5.644	2.087	7.820	359	2.403	1.590	4.375	—	—	—	—	—	—	
1888 »	8.803	6.899	1.904	21,6	9.100	95	5.939	2.600	8.539	294	2.771	1.236	5.093	5.246	1.263	290	67	20	13	
1894 »	9.512	7.143	2.369	24,9	9.339	84	5.850	2.732	8.081	582	5.800	2.440	1.099	5.484	1.267	300	62	15	15	
1900 »	10.605	7.937	2.668	25,2	10.415	221	6.689	2.729	9.504	572	1.490	1.982	6.943	6.145	1.366	283	90	24	29	
Въ процентахъ:																				
1882 г.	100	100	100	—	100	100	100	100	100	100	100	100	100	—	—	—	—	—	—	
1888 »	104,2	155,5	94,5	—	108,7	96,9	105,2	124,6	111,6	81,9	115,3	77,7	115,49	100	100	100	100	100	100	
1894 »	112,6	161,0	117,6	—	111,6	85,7	103,6	130,9	110,7	162,1	241,4	153,5	25,12	104,5	100,3	103,4	92,5	75,0	115,4	
1900 »	125,5	178,9	132,5	—	124,5	225,5	118,5	130,8	123,3	103,3	62,0	124,7	158,69	117,1	108,2	97,6	134,3	120,0	223,1	
С-Петербургскій уѣздъ.																				
1882 г.	6.056	3.089	2.967	48,9	5.137	373	3.490	1.071	4.300	133	1.511	2.237	1.389	—	—	—	—	—	—	
1888 »	5.704	3.326	2.384	41,8	4.844	246	3.124	1.287	4.575	142	2.010	2.459	375	2.320	703	204	60	16	17	
1894 »	6.788	3.576	3.212	47,3	5.314	244	3.483	1.427	5.018	132	1.997	3.277	40	2.550	684	212	61	26	43	
1900 »	7.230	4.059	3.171	43,9	6.369	500	4.221	1.369	6.092	217	2.465	3.510	394	2.728	870	266	100	35	60	
Въ процентахъ:																				
1882 г.	100	100	100	—	100	100	100	100	100	100	100	100	100	—	—	—	—	—	—	
1888 »	94,2	107,5	80,4	—	94,3	66,0	89,5	120,2	94,3	106,8	133,0	109,9	28,01	100	100	100	100	100	100	
1894 »	112,1	115,8	108,3	—	103,4	65,4	99,8	133,2	104,0	99,2	132,2	146,5	2,88	109,9	97,3	103,9	101,7	162,5	252,9	
1900 »	119,4	131,4	106,9	—	124,0	134,0	120,9	127,8	119,5	163,2	163,1	156,9	28,41	117,6	123,8	130,4	166,7	218,8	352,9	

Таблица № 3-я.

Военно-конскія переписи были въ го- дахъ.	Число дворовъ или хозяйствъ.			% безлошадныхъ.	Ч и с л о л о ш а д е й.					Остальныхъ.
	В с е г о.	Лошадныхъ.	Безлошадныхъ.		В с е г о.	Жеребятъ.	Рабочаго возраста лѣтъ) и старше.			
							Мери- новъ.	Кобылъ.	Цыганъ.	
1	2	3	4	5	6	7	8	9	10	11
Царскосельскій уѣздъ.										
1882 г.	10.949	7.912	3.037	27,7	10.885	332	7.734	2.157	10.277	465
1888 »	11.528	8.710	2.818	24,4	12.092	356	8.393	2.765	11.573	405
1894 »	12.596	9.170	3.426	27,2	11.704	333	7.821	2.966	11.145	439
1900 »	13.423	10.007	3.416	25,4	13.769	659	9.082	3.045	12.707	676
Въ процентахъ:										
1882 г.	100	100	100	—	100	100	100	100	100	100
1888 »	105,3	110,1	92,8	—	111,1	107,2	108,5	128,2	111,1	87,1
1894 »	115,0	115,9	112,8	—	107,5	100,3	101,1	137,5	109,7	94,4
1900 »	122,6	126,5	112,5	—	126,5	198,5	117,4	141,2	127,5	145,4
Шлиссербургскій уѣздъ.										
1882 г.	6.060	3.714	2.346	38,7	4.874	69	3.246	1.220	4.533	226
1888 »	5.716	3.916	1.800	31,5	5.245	122	3.275	1.580	4.700	168
1894 »	6.477	3.914	2.563	39,6	5.237	115	3.241	1.602	4.358	211
1900 »	6.750	4.402	2.348	34,8	6.274	163	3.830	1.683	5.142	436
Въ процентахъ:										
1882 г.	100	100	100	—	100	100	100	100	100	100
1888 »	94,3	105,4	76,7	—	107,6	176,8	100,9	129,5	109,5	74,4
1894 »	106,9	105,4	109,2	—	107,4	166,7	99,8	131,3	109,2	93,4
1900 »	111,4	118,5	100,1	—	128,7	236,2	118,0	136,3	127,4	192,9
Ямбургскій уѣздъ.										
1882 г.	8.406	6.722	1.684	30,0	8.970	43	5.023	2.904	7.977	693
1888 »	8.244	7.157	1.087	13,2	10.029	80	5.499	3.365	8.841	744
1894 »	8.847	7.360	1.487	16,8	9.787	29	5.463	3.101	8.568	984
1900 »	9.018	7.545	1.473	16,3	10.467	99	5.793	3.026	8.810	1.128
Въ процентахъ:										
1882 г.	100	100	100	—	100	100	100	100	100	100
1888 »	98,1	106,5	64,5	—	111,8	186,0	109,5	115,9	107,4	107,4
1894 »	105,2	109,5	88,3	—	109,1	67,4	108,8	106,8	102,8	142,0
1900 »	107,3	112,2	87,5	—	116,7	230,2	115,3	104,2	121,5	162,8

Въ числѣ лошадей, возраста было рост.		Остальныхъ лошадей: (гр. 6—(гр. 13—14) = гр. 15).	Коневладѣльцы, распределенные по числу ихъ лошадей.					
Отъ 1 аршина 14 вершк. до 2 аршинъ.	Отъ 2 аршинъ и выше.		Число владѣльцевъ, имѣющихъ лошадей въ количествѣ.					
			1 шт.	2 шт.	3 шт.	4 шт.	5 шт.	6 и бол. штукъ.
13	14	15	16	17	18	19	20	21
2.880	3.607	4.398	—	—	—	—	—	—
3.294	2.640	6.158	6.467	1.592	427	132	53	39
3.315	6.872	1.517	7.205	1.600	265	64	15	21
3.341	7.676	2.752	7.369	1.990	432	114	55	47
100	100	100	—	—	—	—	—	—
114,4	73,2	140,02	100	100	100	100	100	100
115,1	190,5	34,49	111,4	100,5	62,1	48,5	28,3	53,8
116,0	212,8	62,57	113,9	125,0	101,2	86,4	103,8	120,5
1.993	1.459	1.422	—	—	—	—	—	—
896	891	3.458	3.004	689	140	40	18	25
1.883	2.044	1.310	3.006	663	159	51	17	18
—	—	—	3.235	803	229	74	19	42
100	100	100	—	—	—	—	—	—
74,4	45,0	61,1	100	100	100	100	100	100
93,4	94,5	140,1	100,1	96,2	113,6	127,5	94,4	72,0
192,9	—	—	107,7	116,5	163,6	185,0	105,6	168,0
2.986	1.230	4.754	—	—	—	—	—	—
3.273	1.590	5.166	5.018	1.568	455	84	22	10
4.058	2.361	3.368	5.453	1.506	319	58	17	7
4.621	2.985	2.861	5.381	1.627	395	94	29	19
100	100	100	—	—	—	—	—	—
109,6	129,3	108,67	100	100	100	100	100	100
135,9	192,0	70,85	108,7	96,0	70,1	69,0	77,3	70,0
154,8	242,7	60,19	107,2	103,8	86,8	111,9	131,8	190,0

Таблица № 4. КРОГАТЫЙ СКОТЪ.

Наименованіе буквенныхъ обозначеній: а—число скотовладѣльцевъ; б—число коровъ; в—козъ; г—сумма коровъ и быковъ; д—измѣненіе числа скотовладѣльцевъ въ ‰; е—на одного быка приходится коровъ; ж—число крупнаго скота въ ‰.

Названіе уѣздовъ и волостей.	1881 годъ.							1882 годъ.					1883 годъ.						1884 годъ.								
	а	б	в	г	д	е	ж	а	б	в	г	ж	а	б	в	г	д	е	ж	а	б	в	г	д	е	ж	
1. Гдовскій	17.524	39.766	451	40.217	100	88,2	100	19.255	35.898	508	36.406	90,52	17.765	38.081	562	38.643	101,4	67,8	96,86	17.745	37.422	527	37.949	101,3	71,0	94,36	
2. Лужскій	15.693	41.875	424	42.299	100	98,8	100	15.405	39.478	474	39.952	94,45	15.697	39.837	561	40.398	100,0	71,0	95,47	15.691	38.693	689	39.382	100,0	56,2	93,10	
3. Новолодожскій	11.172	26.667	430	27.097	100	62,0	100	12.205	28.115	468	28.583	105,49	12.211	28.090	486	28.576	109,3	57,8	105,45	12.298	28.436	494	28.930	110,1	57,6	106,80	
4. Петергофскій	7.642	15.511	125	15.636	100	124,1	100	7.578	13.823	121	13.944	89,18	7.615	13.800	117	13.917	99,6	117,9	89,01	7.666	13.298	82	13.380	100,3	162,2	84,72	
5. С.-Петербургскій	4.582	11.697	52	11.749	100	224,9	100	4.356	10.535	74	10.609	90,85	4.299	10.247	79	10.326	93,8	129,6	88,42	4.242	9.974	86	10.060	92,6	116,0	86,15	
6. Царскосельскій	10.517	19.298	152	19.450	100	126,9	100	9.759	18.082	136	18.218	93,67	9.746	18.136	145	18.281	92,7	125,0	93,99	9.687	17.522	141	17.663	92,1	124,3	90,81	
7. Шлиссельбургскій	3.833	10.751	71	10.822	100	151,4	100	4.537	10.579	98	10.677	98,66	4.698	10.787	89	10.876	122,6	121,2	100,50	4.951	11.162	108	11.270	129,1	103,4	104,10	
8. Ямбургскій	7.727	16.163	147	16.310	100	109,9	100	7.570	14.316	107	14.423	88,43	7.539	14.531	125	14.656	97,4	116,2	89,86	7.558	13.794	180	13.974	97,8	76,6	85,68	
Итого по губерніи	78.690	181.728	1.852	183.580	100	98,12	100	80.665	170.826	1.986	172.812	94,13	79.570	173.509	2.164	175.673	101,12	80,18	95,69	79.838	170.301	2.307	172.608	101,46	73,82	94,02	
Гдовскій уѣздъ.																											
1. Бобровская	842	1.946	17	1.963	100	114,5	100	901	2.101	39	2.140	109,0	911	2.172	40	2.212	108,2	54,3	112,7	918	1.797	30	1.827	109,0	59,9	93,1	
2. Бѣльская	1.017	2.879	69	2.948	100	41,7	100	1.031	2.866	78	2.944	99,9	1.031	2.866	78	2.944	101,4	36,7	99,8	1.031	2.866	78	2.944	101,4	36,7	99,9	
3. Высокотская	1.768	4.611	51	4.662	100	90,4	100	1.792	3.772	42	3.814	81,8	1.792	3.859	42	3.901	101,4	91,2	83,7	1.768	3.686	50	3.736	100,0	73,7	80,1	
4. Гдовская	1.133	2.441	10	2.451	100	244,1	100	1.172	2.056	3	2.059	81,0	1.172	2.056	3	2.059	103,5	685,3	84,0	1.172	2.056	3	2.059	103,4	685,3	84,0	
5. Добручнская	1.555	3.291	34	3.325	100	96,8	100	1.554	3.109	30	3.139	94,4	1.588	3.361	22	3.383	102,1	152,8	101,7	1.573	3.361	9	3.271	101,2	362,4	98,4	
6. Константиновская	602	1.356	31	1.387	100	43,7	100	598	1.344	34	1.378	99,4	598	1.288	38	1.326	99,3	33,9	95,6	583	1.228	34	1.262	96,8	36,1	91,0	
7. Ложголовская	506	1.208	10	1.218	100	120,8	100	2.076	598	7	605	49,7	505	1.106	14	1.120	99,8	79,0	92,0	505	1.106	14	1.120	99,8	79,0	92,0	
8. Мошковская	769	1.632	12	1.644	100	136,0	100	770	1.578	33	1.611	98,0	770	1.578	33	1.611	100,1	47,8	98,0	770	1.578	33	1.611	100,1	47,8	98,0	
9. Осьминская	1.443	3.490	56	3.546	100	62,3	100	1.429	2.260	36	2.296	64,8	1.430	3.153	65	3.218	99,0	48,5	90,8	1.430	3.176	59	3.235	99,1	53,8	91,2	
10. Полновская	755	1.288	5	1.293	100	257,6	100	779	1.567	22	1.589	122,9	779	1.567	22	1.589	103,2	71,2	122,9	779	1.567	22	1.589	103,2	71,2	122,9	
11. Ремедская	921	1.617	17	1.634	100	95,1	100	949	1.776	18	1.794	109,8	949	1.776	18	1.794	103,0	98,7	109,8	949	1.776	18	1.794	103,0	98,7	109,8	
12. Средкинская	967	2.428	6	2.434	100	404,7	100	970	2.414	9	2.423	99,5	970	2.414	9	2.423	100,3	268,2	99,5	970	2.414	9	2.423	100,3	268,2	99,5	
13. Спицынская	1.059	2.000	34	2.034	100	58,8	100	1.019	1.505	9	1.514	74,4	1.048	1.500	8	1.508	98,0	187,5	74,1	1.057	1.515	8	1.523	98,9	189,4	74,9	
14. Старопольская	997	2.497	25	2.522	100	99,9	100	1.015	2.656	44	2.700	107,1	1.014	2.654	44	2.698	101,7	60,3	107,0	1.015	2.649	43	2.692	101,8	61,6	106,7	
15. Тупицынская	684	1.745	5	1.750	100	349,0	100	693	1.632	72	1.704	97,4	693	1.632	72	1.704	101,3	22,7	97,4	693	1.632	72	1.704	101,3	22,7	97,4	
16. Узьминская	994	1.944	4	1.948	100	486,0	100	993	1.885	12	1.897	97,4	993	2.303	31	2.334	99,9	74,3	119,8	1.000	2.291	14	2.305	100,6	163,6	118,3	
17. Язьвинская	657	1.609	29	1.638	100	55,5	100	684	1.386	8	1.394	85,1	686	1.380	12	1.392	104,4	115,0	85,0	687	1.397	15	1.412	104,6	93,1	86,2	
18. Юднская	855	1.784	36	1.820	100	49,6	100	830	1.393	12	1.405	77,2	836	1.416	11	1.427	97,8	128,7	78,4	845	1.426	16	1.442	98,8	89,1	79,2	
Итого по уѣзду.	17.524	39.766	451	40.217	100	88,2	100	19.255	35.898	508	36.406	90,5	17.765	38.081	562	38.643	101,4	67,8	96,1	17.745	37.422	527	37.949	101,3	71,0	94,4	
Лужскій уѣздъ.																											
1. Бутковская	664	1.485	1	1.486	100	1485,0	100	664	1.486	1	1.487	101,1	695	1.541	15	1.556	104,7	102,7	104,7	692	1.625	13	1.638	104,2	125,0	110,2	
2. Бѣльско-Сяберск.	798	1.892	16	1.908	100	118,2	100	793	1.832	17	1.849	96,9	802	1.929	27	1.956	100,5	71,4	102,5	833	1.622	22	1.644	104,4	73,7	86,2	
3. Впелская	1.013	2.764	65	2.829	100	42,5	100	1.013	2.764	65	2.829	100,0	1.013	2.764	65	2.829	100,0	42,5	100,0	931	3.021	119	3.140	91,9	25,4	111,0	
4. Глѣбовская	449	1.325	23	1.348	100	57,6	100	438	1.073	7	1.080	80,1	438	1.073	7	1.080	97,6	157,7	80,1	400	1.270	15	1.285	89,1	84,7	95,3	
5. Городенская	1.039	3.180	—	3.180	100	—	100	1.041	3.032	30	3.062	96,3	1.036	3.330	31	3.361	99,8	107,4	105,7	1.021	2.922	15	2.937	98,3	194,8	92,4	
6. Городецкая	667	1.641	10	1.651	100	164,1	100	667	1.641	10	1.651	100,0	667	1.641	10	1.651	100,0	164,1	100,0	689	1.791	30	1.821	103,3	57,7	110,3	
7. Запольская	739	1.756	51	1.807	100	34,4	100	739	1.756	51	1.807	100,0	699	1.509	23	1.532	94,6	65,6	84,8	712	1.543	36	1.584	96,3	43,0	87,7	
8. Кологородская	667	1.992	12	2.004	100	166,0	100	675	1.992	12	2.004	100,0	658	1.721	75	1.796	98,6	22,9	89,6	674	1.663	26	1.689	101,0	63,9	84,3	
9. Которская	493	1.168	16	1.184	100	73,0	100	493	1.168	16	1.184	100,0	496	1.212	20	1.232	100,6	60,6	104,1	498	1.266	41	1.307	101,0	30,9	110,4	
10. Красногорская	378	871	12	883	100	72,6	100	378	871	12	883	100,0	378	871	12	883	100,0	72,6	100,0	368	910	24	934	97,4	37,9	105,8	
11. Лубинская	722	2.374	38	2.412	100	62,5	100	686	2.140	35	2.175	91,2	686	2.140	35	2.175	95,0	61,1	90,2	639	1.404	16	1.420	88,5	87,7	58,9	

Таблица № 4-й.

Название уѣздовъ и волостей.	1885 годъ.											дъ.	1887 годъ.							1888 годъ.						
	а	б	в	г	д	е	ж	а	б	в	г		ж	а	б	в	г	д	е	ж	а	б	в	г	д	е
1. Гдовскій	17.742	34.985	463	35.448	101,2	75,6	88,14	18.216	36.135	568	36.708	91,26	18.278	36.434	637	37.071	104,3	57,2	92,17	18.433	35.978	723	36.701	105,2	49,8	91,26
2. Лужскій	15.658	37.368	519	37.887	99,8	72,0	89,57	15.852	38.346	469	38.815	91,53	15.869	37.168	387	37.555	101,1	96,0	88,62	16.100	35.935	344	36.979	102,6	104,5	81,18
3. Новолодожскій	12.250	27.885	471	28.356	109,6	59,2	104,70	12.363	28.512	570	29.082	107,33	12.539	29.550	603	30.153	112,2	49,0	111,28	12.582	29.411	520	29.931	112,6	56,6	110,46
4. Петергофскій	7.773	13.714	97	13.811	101,7	141,4	88,33	7.841	14.075	157	14.232	91,02	7.935	14.052	109	14.161	103,8	128,9	90,57	7.990	13.979	115	14.094	104,6	121,6	90,14
5. С.-Петербургскій	4.103	9.623	84	9.707	89,5	114,6	83,12	4.417	10.296	99	10.395	89,01	4.609	10.589	96	10.685	100,6	110,3	91,15	4.619	11.123	88	11.211	100,8	126,4	90,18
6. Паркосельскій	9.983	18.277	146	18.423	94,9	125,1	94,72	10.275	18.779	165	18.944	97,35	10.391	18.777	148	18.925	98,8	127,7	97,30	10.454	18.415	109	18.524	99,4	168,9	95,24
7. Шлиссельбургскій	5.051	11.743	125	11.868	104,1	131,8	109,70	5.002	11.455	113	11.568	106,89	5.117	11.685	106	11.791	133,5	110,2	108,96	5.238	11.455	80	11.585	136,7	143,2	106,59
8. Ямбургскій	7.564	13.514	171	13.685	97,9	79,0	83,92	7.363	13.457	144	13.601	83,40	7.577	13.369	111	13.480	98,1	120,4	82,65	7.638	12.374	93	12.467	98,8	133,1	76,44
Итого по губернии.	80.124	167.109	2.076	169.185	102.82	80.60	92.16	81.329	171.055	2.285	173.340	94.42	82.315	171.624	2.197	173.821	104.61	78.12	94.68	83.054	168.670	2.072	170.742	105.55	81.40	93.01
Гдовскій уѣздъ.																										
1. Бобровская	828	1.545	24	1.569	98,3	64,4	79,9	837	1.568	19	1.587	80,8	836	1.751	30	1.781	99,3	58,4	90,7	852	1.702	21	1.723	101,2	81,0	87,8
2. Бѣльская	1.015	1.901	20	1.921	99,8	95,0	65,2	1.110	1.837	18	1.856	62,9	1.058	2.154	23	2.177	104,0	93,7	73,8	1.048	2.131	36	2.167	103,0	59,2	73,5
3. Выскатская	1.799	3.615	29	3.644	101,8	124,7	78,2	1.813	3.732	70	3.802	81,6	1.797	3.698	59	3.757	101,6	62,7	80,6	1.828	3.542	50	3.592	103,4	70,8	77,0
4. Гдовская	1.153	2.024	3	2.027	101,7	674,7	82,7	1.268	2.112	52	2.164	88,3	1.264	2.202	48	2.250	111,6	45,9	91,8	1.285	1.889	62	1.951	113,4	30,5	79,6
5. Добручинская	1.599	3.006	6	3.012	102,8	501,0	90,6	1.634	2.941	—	2.941	88,5	1.669	2.964	40	3.004	107,3	74,1	90,3	1.710	2.736	120	2.856	109,9	22,8	85,9
6. Константиновская	583	1.223	35	1.258	96,8	34,9	90,7	577	1.056	36	1.092	78,8	611	1.328	24	1.352	101,5	55,3	97,5	608	1.243	3	1.246	101,0	114,3	89,8
7. Ложголовская	509	1.234	16	1.250	100,6	77,1	102,6	505	1.106	14	1.120	92,0	511	1.151	17	1.168	101,0	67,7	95,9	517	1.142	20	1.162	102,2	57,1	95,4
8. Мошковская	770	1.557	32	1.589	100,1	48,7	96,7	764	1.655	12	1.667	101,4	813	1.597	24	1.621	105,7	66,5	98,6	770	1.553	33	1.586	100,1	47,1	96,5
9. Осьминская	1.466	3.239	56	3.295	101,6	57,8	92,9	1.534	3.504	62	3.566	100,6	1.547	3.673	66	3.739	107,2	55,6	105,4	1.548	3.746	55	3.801	107,3	68,1	107,2
10. Полновская	786	1.338	15	1.353	104,1	89,2	104,6	761	1.355	11	1.366	105,6	827	1.581	7	1.588	109,5	225,9	122,8	846	1.630	10	1.640	112,1	163,0	126,8
11. Ремедская	960	1.800	18	1.818	104,2	100,0	111,3	1.011	1.745	104	1.845	113,2	1.012	1.745	104	1.849	109,9	16,8	113,2	1.034	1.802	93	1.895	112,3	19,4	116,0
12. Середкинская	970	2.414	9	2.423	100,3	268,2	99,5	1.039	2.270	48	2.318	95,2	1.038	2.270	48	2.318	107,3	47,3	95,2	1.073	2.455	52	2.507	111,0	47,2	103,0
13. Спицынская	1.057	1.624	4	1.628	99,8	406,0	80,0	1.057	1.515	8	1.523	74,9	1.076	1.878	38	1.916	101,6	49,4	94,2	1.004	1.842	32	1.874	94,8	57,6	92,1
14. Старопольская	1.015	2.432	43	2.525	101,8	57,7	100,0	1.015	2.649	43	2.692	106,7	1.013	2.481	43	2.524	101,6	57,7	100,0	1.036	2.494	42	2.536	103,9	59,4	100,6
15. Тулицынская	706	1.377	73	1.450	103,2	18,9	82,9	700	1.227	42	1.269	72,5	697	1.221	42	1.263	101,9	29,1	72,2	746	1.372	68	1.440	103,1	20,2	82,3
16. Узьминская	977	1.722	30	1.752	98,3	57,4	89,9	992	2.753	1	2.754	141,4	917	1.614	3	1.617	92,3	538,0	83,0	926	1.613	3	1.616	93,2	537,7	83,0
17. Язвинская	691	1.387	23	1.410	105,2	60,3	86,1	714	1.535	21	1.556	95,0	712	1.536	19	1.555	108,4	80,8	94,9	720	1.493	20	1.513	109,6	54,6	92,4
18. Юдинская	858	1.497	27	1.524	100,0	55,4	83,2	885	1.575	7	1.582	87,0	880	1.590	2	1.592	102,9	795,0	87,5	882	1.593	3	1.596	103,2	531,0	87,7
Итого по уѣзду.	17.742	34.985	463	35.448	101,2	75,6	88,1	18.216	36.135	568	36.708	91,3	18.278	36.434	637	37.071	104,3	57,2	92,2	18.433	35.978	723	36.701	105,2	49,8	91,3
Лужскій уѣздъ.																										
1. Бутковская	725	1.916	15	1.931	109,2	127,7	129,9	732	2.085	17	2.102	141,4	743	1.860	36	1.896	111,9	51,7	127,6	739	1.844	2	1.846	111,3	922,0	124,2
2. Бѣльско-Сибирск.	858	1.653	27	1.680	107,5	61,2	88,1	868	1.987	47	2.034	106,6	904	1.903	23	1.926	113,3	82,7	100,9	903	1.863	32	1.895	113,2	58,2	99,3
3. Вшельская	873	1.958	51	2.009	86,2	38,4	71,0	873	2.077	52	2.129	75,3	856	1.634	16	1.650	84,5	102,1	58,3	898	1.860	29	1.889	88,6	64,1	67,0
4. Глѣбовская	415	1.301	22	1.323	92,4	59,1	98,1	465	1.277	17	1.294	96,0	474	1.298	17	1.315	105,6	76,4	97,6	477	1.183	19	1.202	106,2	62,3	89,2
5. Городенская	1.027	2.901	16	2.917	98,8	181,3	93,3	1.025	2.936	8	2.944	92,6	1.032	2.896	—	2.896	99,3	—	91,1	1.052	2.819	28	2.847	101,3	100,7	89,5
6. Городецкая	690	1.764	27	1.791	103,4	65,3	108,5	690	1.812	40	1.852	112,2	687	1.798	22	1.820	103,0	81,7	110,2	693	1.812	22	1.834	103,9	82,4	111,1
7. Запольская	729	1.462	30	1.492	98,6	48,7	82,6	742	1.370	24	1.394	77,1	720	1.277	19	1.296	97,4	67,2	71,7	711	1.295	19	1.314	96,2	68,2	72,7
8. Кологородская	683	1.710	26	1.736	102,4	65,8	86,6	702	1.762	34	1.796	89,6	698	1.748	24	1.772	104,6	72,8	88,4	696	1.625	1	1.626	104,3	1625,0	81,1
9. Которская	471	1.474	47	1.521	95,5	31,4	128,5	481	1.307	7	1.314	111,0	478	1.301	8	1.309	97,0	162,6	110,6	513	1.278	18	1.296	104,1	71,0	109,5
10. Красногорская	356	742	22	764	90,4	33,7	86,5	368	822	16	838	94,9	371	1.674	7	681	98,1	239,1	77,1	375	678	7	685	99,2	96,9	77,6
11. Лубинская	639	1.404	16	1.420	88,5	87,7	58,9	685	1.544	30	1.574	65,3	644	1.319	4	1.323	89,2	329,7	54,9	665	1.330	3	1.333	92,1	443,3	55,3

Таблица № 4-й.

Название уѣздовъ и волостей.	1889 годъ.							1890 годъ.							1891 годъ.							1892 годъ.						
	а	б	в	г	д	е	ж	а	б	в	г	ж	а	б	в	г	д	е	ж	а	б	в	г	д	е	ж		
1. Гдовскій	19.140	35.893	673	36.566	109,2	53,3	90,67	18.852	36.130	701	36.831	91,83	18.806	33.284	647	33.931	107,3	51,4	84,36	19.897	30.787	558	31.345	113,6	31,6	78,01		
2. Лужскій	16.128	33.183	345	33.528	102,8	96,2	79,24	16.187	32.363	442	32.805	77,56	16.183	31.512	431	31.943	103,1	73,1	75,52	16.283	30.670	434	31.104	103,8	70,7	73,53		
3. Новолодожскій	12.762	29.322	430	29.752	114,2	68,2	109,79	12.514	26.378	365	26.743	98,69	12.283	25.094	354	25.448	109,9	70,9	93,92	12.174	24.448	353	24.801	109,0	69,3	91,53		
4. Петергофскій	7.960	13.677	110	13.787	104,2	124,3	88,17	8.038	13.294	97	13.391	85,64	8.030	13.198	104	13.302	105,1	126,9	85,04	8.087	13.180	109	13.289	105,8	120,9	84,99		
5. С.-Петербургскій	4.469	10.268	82	10.350	97,5	125,1	88,63	4.629	9.814	64	9.878	84,59	4.558	9.472	66	9.538	99,0	143,5	81,67	4.578	9.536	58	9.594	99,9	164,4	77,61		
6. Шаркосельскій	10.576	17.717	92	17.809	100,6	192,5	91,57	10.509	16.575	96	16.671	85,71	10.439	16.321	101	16.422	99,3	161,6	84,43	10.518	16.317	115	16.432	100,0	141,9	84,48		
7. Царисельбургскій	5.223	11.051	101	11.152	136,3	109,4	103,05	5.269	10.854	108	10.962	101,29	5.278	10.137	88	10.225	137,7	115,2	94,49	5.207	9.585	84	9.669	135,8	114,1	89,36		
8. Ямбургскій	7.755	12.400	91	12.491	100,4	136,3	76,52	7.792	12.405	110	12.515	76,74	7.856	12.247	145	12.392	101,7	84,5	75,96	7.797	12.006	134	12.140	100,9	89,6	74,94		
Итого по губерніи	84.013	163.511	1.924	165.435	106,76	84,98	90,12	83.790	157.713	1.983	159.706	87,04	83.433	151.265	1.936	153.201	106,03	78,16	83,45	84.541	146.529	1.845	148.374	107,44	79,42	80,82		
Гдовскій уѣздъ.																												
1. Бобровская	859	1.699	31	1.730	102,0	54,8	88,1	867	1.788	40	1.828	93,1	862	1.626	32	1.658	102,4	50,8	84,5	895	1.540	30	1.570	106,3	51,3	80,0		
2. Бѣльская	1.504	2.214	43	2.257	147,9	51,5	76,6	1.100	2.191	42	2.233	75,7	1.081	2.016	52	2.068	106,3	38,8	70,2	1.097	1.809	63	1.872	107,9	28,7	63,5		
3. Вискатская	1.836	3.094	33	3.127	103,8	93,8	67,1	1.882	3.388	116	3.504	75,0	1.887	2.923	106	3.029	106,7	27,6	65,0	1.879	2.620	99	2.712	106,3	26,5	58,3		
4. Гдовская	1.335	2.344	39	2.383	117,8	60,1	97,2	1.298	2.236	35	2.271	92,2	1.292	2.049	27	2.076	114,0	75,9	84,7	1.299	2.240	57	2.297	114,7	39,3	93,3		
5. Добручинская	1.666	2.832	97	2.929	107,1	29,2	88,1	1.667	2.804	91	2.895	87,1	1.662	1.897	88	1.985	106,9	21,6	59,7	1.664	1.884	50	1.934	107,0	37,7	58,2		
6. Константиновская	610	1.321	22	1.343	101,3	60,0	96,8	604	1.253	31	1.284	92,6	607	1.258	34	1.292	100,8	37,0	93,2	590	977	32	1.009	98,0	30,5	72,7		
7. Ложголовская	531	1.223	23	1.246	104,9	53,2	102,3	529	1.205	22	1.227	100,7	533	1.210	24	1.234	105,3	50,4	101,3	540	1.140	15	1.155	106,7	76,0	94,8		
8. Мошковская	832	1.709	41	1.750	108,2	41,7	106,4	838	1.713	34	1.747	106,3	829	1.793	35	1.828	107,8	51,2	111,2	834	1.690	30	1.720	108,5	56,3	104,6		
9. Осьминская	1.584	3.819	68	3.887	109,8	56,2	109,6	1.596	3.552	25	3.577	100,9	1.597	3.180	16	3.196	110,7	198,7	90,1	1.611	2.964	1	2.965	111,6	296,4	83,6		
10. Полновская	861	1.812	15	1.827	114,0	95,4	141,3	871	1.799	11	1.810	140,0	891	1.782	21	1.803	118,0	84,9	139,9	1.879	1.317	18	1.335	242,5	73,2	103,2		
11. Ремедская	1.106	1.851	80	1.931	120,1	23,1	118,2	1.047	1.803	87	1.890	115,6	1.056	1.702	30	1.732	114,6	56,7	106,0	1.060	1.702	30	1.732	115,9	56,7	106,0		
12. Средкинская	1.071	2.360	27	2.387	110,8	87,4	98,0	1.097	2.286	42	2.328	95,6	1.090	2.295	52	2.347	112,7	44,1	96,4	1.092	1.811	18	1.829	112,9	100,6	75,1		
13. Спицкая	1.099	1.485	47	1.532	103,8	31,6	75,3	1.124	1.875	10	1.885	92,7	1.092	1.646	34	1.680	103,1	48,4	82,6	1.140	1.658	15	1.673	107,6	110,5	82,4		
14. Старопольская	1.014	2.376	36	2.412	101,4	66,0	95,6	1.014	2.376	36	2.412	95,6	1.009	2.023	34	2.057	101,2	59,5	81,6	1.030	1.973	36	2.009	103,3	54,8	79,7		
15. Тупицкая	714	1.113	40	1.153	104,4	27,8	65,9	708	1.151	30	1.181	87,5	709	1.080	26	1.106	103,7	41,5	63,2	730	1.063	22	1.085	106,7	48,3	62,0		
16. Узьминская	945	1.460	2	1.462	95,1	730,0	75,1	1.028	1.523	23	1.546	79,4	1.041	1.615	31	1.646	104,7	52,1	84,5	1.010	1.527	19	1.546	101,6	80,4	79,4		
17. Язвинская	697	1.448	15	1.463	106,1	96,5	89,3	705	1.455	17	1.473	89,9	698	1.461	2	1.463	106,2	730,5	89,3	676	1.148	14	1.162	102,9	82,0	70,9		
18. Юдвская	876	1.733	14	1.747	102,5	123,8	96,0	877	1.732	9	1.741	95,7	870	1.728	3	1.731	101,8	576,0	95,1	871	1.724	9	1.733	101,9	191,6	95,2		
Итого по уѣзду	19.140	35.893	673	36.566	109,2	53,3	90,9	18.852	36.130	701	36.831	91,6	18.806	33.284	647	33.931	107,3	51,4	84,4	19.897	30.787	558	31.345	113,6	31,6	78,0		
Лужскій уѣздъ.																												
1. Бутловская	751	1.702	2	1.704	113,1	851,0	114,7	750	1.601	4	1.606	108,0	742	1.524	8	1.532	111,7	190,5	103,1	757	1.496	10	1.506	114,0	149,6	101,3		
2. Бѣльско-Сибирск	930	1.682	13	1.695	116,5	129,4	88,8	932	1.611	15	1.626	85,2	918	1.639	19	1.658	115,0	86,3	86,9	931	1.728	37	1.765	116,7	46,7	92,5		
3. Вшельская	943	2.142	45	2.187	93,1	47,6	77,3	901	1.868	45	1.913	87,6	899	1.643	23	1.666	88,7	71,4	58,9	917	1.688	40	1.728	90,5	42,2	61,1		
4. Глѣбовская	470	1.094	15	1.109	104,7	72,9	82,3	483	1.016	17	1.033	76,6	483	979	12	991	107,6	81,6	73,5	472	966	15	981	105,1	64,4	72,8		
5. Городенская	1.066	2.261	25	2.286	102,6	90,4	71,9	1.061	2.236	10	2.246	70,6	1.065	1.997	7	2.004	102,5	285,3	63,0	1.092	2.161	25	2.186	105,1	86,4	68,7		
6. Городецкая	689	1.595	18	1.613	103,3	88,6	97,7	698	1.473	11	1.484	89,9	690	1.517	8	1.525	103,4	189,6	92,4	682	1.251	8	1.259	102,2	156,4	76,3		
7. Запольская	725	1.183	11	1.194	98,1	107,5	66,1	733	1.120	21	1.141	63,1	717	1.161	14	1.175	97,0	82,9	65,0	720	1.278	2	1.280	97,4	639,0	70,8		
8. Кологородская	470	1.322	—	1.322	100,4	—	66,0	679	1.127	—	1.127	56,2	679	1.093	9	1.102	101,8	121,4	55,0	668	1.041	2	1.043	100,1	520,5	52,0		
9. Которская	697	1.012	18	1.030	100,8	56,2	87,0	484	993	17	1.010	85,3	497	1.012	18	1.030	100,8	56,2	87,0	518	914	21	935	105,1	43,5	79,0		
10. Красногорская	388	708	6	714	102,6	118,0	80,9	383	644	15	659	74,6	385	790	22	812	101,9	35,9	92,0	388	687	22	709	102,6	31,2	80,3		
11. Лубинская	656	1.351	26	1.377	90,9	52,0	57,0	673	1.390	32	1.422	59,0	656	1.392	36	1.428	90,9	38,1	59,2	654	1.126	16	1.142	90,6	70,4	47,3		

Таблица № 4-й.

Названіе уѣздовъ и волостей.	1893 годъ.											1895 годъ.											1896 годъ.										
	а	б	в	г	д	е	ж	а	б	в	г	ж	а	б	в	г	д	е	ж	а	б	в	г	д	е	ж							
1. Гдовскій	18.663	27.171	359	27.530	106,5	75,7	68,45	18.610	25.978	534	26.512	65,92	18.689	25.629	504	26.133	106,6	50,9	64,98	18.677	25.590	507	26.097	106,6	50,5	64,89							
2. Лужскій	16.221	28.637	352	28.989	103,4	81,4	68,53	16.242	28.923	366	29.288	69,24	16.274	28.671	371	29.042	103,7	77,3	68,87	16.257	28.611	372	28.983	103,6	76,9	68,53							
3. Новолодожскій	11.928	23.491	369	23.860	106,8	63,7	88,05	11.286	21.473	332	21.805	50,66	11.287	20.541	351	20.892	101,0	58,5	77,11	11.289	20.553	348	20.901	101,0	59,1	77,13							
4. Петергофскій	8.005	12.896	110	13.006	104,8	117,2	83,17	8.115	13.028	98	13.128	33,95	7.906	13.041	135	13.176	103,5	96,6	84,26	8.062	13.042	136	13.178	105,5	95,9	84,28							
5. С.-Петербургскій	4.464	8.980	72	9.052	97,4	124,7	77,51	4.557	8.728	76	8.804	75,39	4.460	8.777	77	8.854	97,3	114,0	75,82	4.508	8.660	80	8.740	98,2	108,3	74,84							
6. Царскосельскій	10.429	15.152	83	15.235	99,2	182,6	81,93	10.423	15.814	87	15.901	81,76	10.484	15.772	88	15.860	99,7	119,2	81,54	10.300	15.772	105	15.877	97,9	150,2	81,63							
7. Шлиссельбургскій	5.007	8.925	105	9.030	130,6	85,0	83,44	5.032	8.787	112	8.892	32,23	5.056	8.955	86	9.041	132,0	104,1	83,54	5.056	8.955	86	9.041	131,9	104,1	83,54							
8. Ямбургскій	7.705	11.626	146	11.772	99,7	79,6	72,17	8.002	14.758	159	14.917	91,46	7.961	14.081	190	14.271	103,0	74,1	87,50	7.970	14.125	191	14.316	103,1	74,0	87,77							
Итого по губерніи	82.422	136.878	1.596	138.474	104,74	85,76	75,43	82.267	137.489	1.764	139.258	75,85	82.117	135.467	1.802	137.269	104,36	75,18	74,77	82.119	135.308	1.825	137.133	104,36	74,14	74,70							
Гдовскій уѣздъ.																																	
1. Бобровская	867	1.378	21	1.399	103,0	65,6	71,3	855	1.456	26	1.482	75,5	852	1.527	22	1.549	101,2	69,4	78,9	852	1.527	22	1.549	101,2	69,4	78,9							
2. Бѣльская	1.008	1.242	25	1.267	99,1	49,7	43,0	987	1.242	25	1.267	43,0	960	1.136	14	1.150	94,4	81,1	39,0	960	1.136	14	1.150	94,4	81,1	39,0							
3. Выскатская	1.885	2.326	88	2.414	106,6	26,4	51,8	1.878	2.332	89	2.471	53,0	1.926	2.484	105	2.589	108,9	23,7	55,5	1.926	2.488	106	2.594	108,9	23,5	55,6							
4. Гдовская	1.223	1.950	1	1.951	107,9	1950,0	79,6	1.247	2.017	19	2.036	83,1	1.397	1.704	—	1.704	123,3	—	69,5	1.396	1.704	—	1.704	123,2	—	69,5							
5. Добручинская	1.779	2.407	59	2.466	114,4	40,8	74,2	1.778	2.211	112	2.323	69,9	1.680	2.037	13	2.050	108,0	156,7	61,7	1.669	2.026	13	2.039	107,3	155,8	61,4							
6. Константиновская	611	1.089	17	1.106	101,5	64,1	79,7	581	1.156	26	1.182	85,2	571	1.232	33	1.265	94,9	37,3	91,2	571	1.232	33	1.265	94,9	37,3	91,2							
7. Ложголовская	544	1.048	17	1.065	107,5	61,6	87,4	545	1.046	17	1.065	87,3	544	1.047	17	1.064	107,5	61,6	87,4	544	1.047	17	1.064	107,5	61,6	87,4							
8. Мошковская	823	1.218	10	1.228	107,0	121,8	74,7	836	1.115	6	1.121	68,2	836	1.123	6	1.129	108,7	187,2	74,8	836	1.114	6	1.120	108,7	185,7	68,1							
9. Осминская	1.571	2.375	5	2.380	108,9	475,0	67,1	1.554	1.885	63	1.948	54,9	1.607	2.324	67	2.391	110,7	34,7	67,4	1.608	2.322	69	2.391	111,4	33,7	67,4							
10. Полновская	849	1.037	18	1.055	112,4	57,6	81,5	853	994	58	1.053	78,8	910	1.087	55	1.142	120,5	19,8	88,3	910	1.087	55	1.142	120,5	19,8	88,3							
11. Ремедская	1.062	1.695	22	1.717	115,3	77,0	105,1	1.016	1.237	1	1.238	75,8	1.018	1.248	1	1.249	110,5	1248,0	76,4	1.018	1.238	1	1.239	110,5	1238,0	75,8							
12. Средкинская	1.095	1.590	9	1.599	113,2	176,7	65,7	1.093	1.532	9	1.541	63,3	1.054	1.393	17	1.410	109,0	81,9	57,9	1.054	1.393	17	1.410	109,0	81,9	57,9							
13. Спицкая	1.057	1.294	5	1.299	99,8	258,8	63,9	1.069	1.230	1	1.231	60,5	1.070	1.229	1	1.230	101,0	1229,0	60,5	1.070	1.229	1	1.230	101,0	1229,0	60,5							
14. Старопольская	1.043	1.679	33	1.712	104,6	50,9	67,9	1.064	1.800	36	1.836	72,8	1.052	1.681	33	1.714	105,5	50,9	68,0	1.051	1.681	33	1.714	105,4	50,9	68,0							
15. Тупицкая	718	977	11	988	105,0	88,8	56,5	720	934	6	940	53,7	700	811	39	850	102,3	20,8	48,6	700	811	39	850	102,3	20,8	48,6							
16. Узьминская	969	1.211	5	1.216	97,5	242,2	62,4	991	1.246	14	1.260	64,7	955	1.240	12	1.252	96,1	103,3	64,3	955	1.240	12	1.252	96,1	103,3	64,3							
17. Язвинская	699	1.229	10	1.239	106,5	122,9	75,6	694	1.102	28	1.130	69,0	709	1.115	31	1.146	107,9	36,0	70,0	709	1.104	31	1.135	107,9	35,6	69,3							
18. Юдинская	860	1.426	3	1.429	100,6	475,3	78,5	849	1.393	18	1.411	77,5	848	1.211	38	1.249	99,2	31,9	68,6	848	1.211	38	1.249	99,2	31,9	68,6							
Итого по уѣзду.	18.663	27.171	359	27.530	106,5	75,7	68,5	18.610	25.978	534	26.512	65,9	18.689	25.629	504	26.133	106,6	50,9	65,0	18.677	25.590	507	26.097	106,6	50,5	64,9							
Лужскій уѣздъ.																																	
1. Бутковская	736	1.259	10	1.269	110,8	125,9	85,4	695	1.345	8	1.353	91,1	767	1.389	—	1.389	115,5	—	93,5	767	1.389	—	1.389	115,5	—	93,5							
2. Бѣльско-Сяберск.	923	1.485	10	1.495	115,7	148,5	78,4	944	1.473	24	1.497	78,5	976	1.499	22	1.521	122,3	68,1	79,7	976	1.499	22	1.521	122,3	68,1	79,7							
3. Вшельская	871	1.408	29	1.437	86,0	48,6	50,8	892	1.540	19	1.559	55,1	857	1.508	20	1.528	84,6	75,4	54,0	856	1.508	20	1.528	84,5	75,4	54,0							
4. Глѣбовская	473	861	17	878	105,3	50,6	65,1	468	857	16	873	64,8	483	889	12	901	107,6	74,1	66,8	483	899	12	911	107,6	74,9	67,8							
5. Городенская	1.118	1.909	8	1.917	107,6	238,6	60,3	1.123	1.976	4	1.980	62,3	1.094	1.786	2	1.788	105,3	893,0	56,2	1.094	1.786	2	1.788	105,3	893,0	56,2							
6. Городецкая	691	1.151	11	1.162	103,6	104,6	70,4	687	996	6	1.002	60,7	691	958	3	961	103,6	319,3	58,2	691	958	3	961	103,6	319,3	58,2							
7. Запольская	711	1.394	12	1.406	96,2	116,2	77,8	718	756	2	758	0,42	728	1.154	21	1.175	98,5	55,0	65,0	728	1.154	21	1.175	98,5	55,0	65,0							
8. Кологородская	682	1.085	7	1.092	102,2	155,0	54,5	678	1.081	1	1.082	54,0	674	990	1	991	101,0	990,0	49,5	674	990	1	991	101,0	990,0	49,5							
9. Которская	517	820	6	826	104,9	136,7	69,8	515	866	10	876	67,4	506	863	9	872	102,6	95,9	73,6	506	863	9	872	102,6	95,9	73,6							
10. Красногорская	372	648	22	670	98,4	29,5	75,9	389	578	17	595	67,4	389	521	21	542	102,9	24,8	61,4	389	521	21	542	102,9	24,8	61,4							
11. Лубинская	644	1.087	9	1.096	89,2	120,7	45,4	636	1.059	21	1.080	44,8	602	979	22	1.001	83,4	44,5	41,5	602	979	22	1.001	83,4	44,5	41,5							

Таблица № 4-й.

Название уѣздовъ и волостей.	1897 годъ.											1898 д.ъ.	1899 годъ.							1900 годъ.							
	а	б	в	г	д	е	ж	а	б	в	г		ж	а	б	в	г	д	е	ж	а	б	в	г	д	е	ж
1. Гдовскій	18,808	24,802	497	25,299	107,3	49,9	62,91	19,212	27,930	549	28,479	68,35	19,292	27,641	466	28,107	110,1	59,3	68,35	19,525	26,852	553	27,405	111,4	48,6	68,13	
2. Лужскій	16,348	27,147	368	27,515	104,1	73,8	65,05	16,602	27,121	293	27,414	64,81	16,580	26,040	305	26,354	105,7	85,4	64,81	16,862	26,685	284	26,969	107,4	94,0	63,76	
3. Новолодожскій	11,159	20,613	359	20,972	99,9	57,4	77,40	12,029	24,032	482	24,514	90,47	12,352	24,017	470	24,487	110,6	51,1	90,47	12,595	23,855	465	24,320	112,7	52,6	89,94	
4. Петергофскій	8,104	13,413	148	13,561	106,0	90,6	86,73	8,178	13,534	157	13,691	37,56	8,214	13,738	141	13,879	107,5	97,4	37,56	8,169	13,731	139	13,870	106,9	98,8	88,70	
5. С.-Петербуржскій	4,551	9,074	87	9,161	99,9	104,3	78,45	4,647	9,859	67	9,926	85,00	4,720	10,185	63	10,248	103,0	161,7	85,00	4,696	9,904	69	9,973	102,5	143,5	84,64	
6. Паркосельскій	10,433	16,277	126	16,403	99,2	129,1	84,33	10,720	17,011	118	17,129	88,07	10,869	17,917	137	18,054	103,3	141,1	88,07	11,069	16,418	145	16,563	105,2	130,3	85,16	
7. Шилсельбургскій	5,128	9,024	72	9,096	133,8	125,3	84,05	5,404	14,105	164	14,269	131,85	5,483	13,154	199	13,353	143,0	66,1	131,85	5,507	13,364	141	13,505	143,6	94,8	124,79	
8. Ямбургскій	7,993	14,555	192	14,747	103,4	75,8	90,42	8,042	14,809	202	15,011	92,04	8,140	14,563	175	14,738	105,3	83,2	92,04	7,944	14,312	175	14,487	102,8	81,8	88,82	
Итого по губерніи.	82,524	134,905	1,849	136,754	104,87	72,96	74,49	84,834	148,401	2,032	150,438	61,94	85,650	147,264	1,956	149,220	108,84	75,29	81,28	86,367	145,121	1,971	147,092	109,76	73,63	80,12	
Гдовскій уѣздъ.																											
1. Бобровская	832	1,328	16	1,344	98,8	83,0	68,5	866	1,520	27	1,547	78,8	861	1,518	27	1,545	102,3	56,2	78,7	859	1,397	17	1,414	102,0	82,2	72,0	
2. Бѣльская	856	1,023	8	1,031	84,2	127,9	35,0	1,003	1,215	23	1,238	42,0	903	1,019	15	1,034	88,8	67,9	35,1	928	1,067	22	1,089	91,2	48,5	36,9	
3. Вязкатская	1,939	2,552	53	2,605	109,7	48,1	55,9	1,981	2,601	60	2,661	57,1	2,019	2,690	58	2,748	114,2	46,4	58,9	2,048	2,567	76	2,643	115,8	33,8	56,7	
4. Гдовская	1,326	1,745	—	1,745	117,0	—	71,2	1,307	1,766	3	1,769	72,2	1,330	2,292	9	2,301	117,4	254,7	93,9	1,391	2,232	14	2,246	122,8	159,4	91,7	
5. Добручинская	1,748	2,175	50	2,225	112,4	43,5	66,9	1,749	2,111	47	2,158	64,9	1,831	2,429	28	2,457	117,7	86,8	73,9	1,878	2,326	124	2,450	120,8	18,8	73,7	
6. Константиновская	636	989	26	1,015	105,6	38,0	73,2	640	1,062	33	1,095	78,9	666	1,142	15	1,157	110,6	76,1	83,4	674	1,027	21	1,048	112,0	48,0	75,6	
7. Ложголовская	529	852	8	860	104,5	106,5	70,6	539	1,006	10	1,016	83,4	529	961	11	972	104,5	87,4	79,8	534	958	13	971	105,5	73,7	79,7	
8. Мошковская	830	866	18	884	107,9	48,1	53,8	827	894	18	912	55,5	863	926	16	942	112,2	57,9	57,3	855	918	17	935	111,2	54,0	56,9	
9. Осминская	1,567	2,068	48	2,116	109,0	43,1	59,7	1,671	3,118	59	3,177	89,6	1,674	2,855	61	2,916	116,0	46,8	82,2	1,731	2,882	58	2,940	120,0	49,7	82,9	
10. Полновская	908	1,082	53	1,135	120,0	20,4	87,0	914	1,410	42	1,452	112,3	917	1,282	47	1,329	121,4	27,3	102,8	890	1,010	31	1,041	117,9	32,6	80,5	
11. Ремедская	1,010	1,157	6	1,163	109,7	192,8	71,0	1,033	1,253	3	1,256	76,9	1,074	1,218	3	1,221	116,6	406,0	74,7	993	1,125	11	1,136	107,8	102,3	69,5	
12. Середнинская	1,111	1,427	27	1,454	114,9	52,9	59,7	1,122	1,558	55	1,613	66,3	1,082	1,518	45	1,563	111,9	33,7	64,2	1,103	1,591	42	1,633	114,1	37,9	67,1	
13. Спицынская	1,191	1,875	26	1,901	112,5	72,1	93,5	1,163	1,602	20	1,622	79,7	1,159	1,621	2	1,623	109,4	810,5	79,8	1,213	1,672	6	1,678	114,5	278,7	82,5	
14. Старопольская	1,052	1,519	27	1,546	105,5	56,3	61,3	1,065	1,615	31	1,646	65,3	1,071	1,540	32	1,572	107,4	48,1	62,3	1,090	1,640	32	1,672	109,3	51,2	66,3	
15. Тупицкая	738	920	54	974	107,9	17,0	55,7	705	1,016	11	1,027	58,7	709	1,046	14	1,060	103,7	74,7	60,6	753	1,039	10	1,049	110,1	103,9	59,0	
16. Узьминская	955	1,193	9	1,202	96,1	132,6	61,7	1,037	1,755	45	1,800	92,4	1,001	1,319	23	1,342	100,7	57,3	68,9	989	1,275	21	1,296	99,5	60,7	66,5	
17. Язвинская	709	817	27	844	107,9	30,3	51,5	708	985	41	1,026	62,6	727	1,046	42	1,088	110,7	24,9	66,4	724	944	21	965	110,2	45,0	58,9	
18. Юдинская	871	1,214	41	1,255	101,9	29,6	69,0	882	1,443	21	1,464	80,4	876	1,219	18	1,237	102,5	67,7	68,0	872	1,182	17	1,199	102,0	69,5	65,9	
Итого по уѣзду.	18,808	24,802	497	25,299	107,3	49,9	62,9	19,212	27,930	549	28,479	70,8	19,292	27,641	466	28,107	110,1	59,3	69,9	19,525	26,852	553	27,405	111,4	48,6	68,1	
Лужскій уѣздъ.																											
1. Бутковская	765	1,322	10	1,332	115,2	132,2	89,6	753	1,201	9	1,210	81,4	754	1,314	36	1,350	113,6	36,5	90,8	767	1,236	12	1,248	115,5	103,0	84,0	
2. Бѣльско-Сяберск.	971	1,499	30	1,529	121,7	50,0	80,1	988	1,509	28	1,537	80,6	991	1,395	22	1,417	124,2	63,4	74,3	943	1,391	24	1,415	118,2	58,0	74,2	
3. Вшельская	804	1,292	13	1,305	79,4	99,4	46,1	903	1,825	29	1,854	65,5	893	1,509	38	1,547	88,2	39,7	54,7	914	1,556	32	1,588	90,2	48,6	56,1	
4. Глѣбовская	482	870	12	882	107,3	72,5	65,4	427	926	9	935	69,4	492	1,096	12	1,108	109,6	91,3	82,2	536	997	13	1,010	119,4	76,7	74,9	
5. Городенская	1,095	1,740	4	1,744	105,4	435,0	54,8	1,073	1,710	2	1,712	53,8	1,070	1,690	8	1,698	103,0	211,2	53,4	1,087	1,811	4	1,815	104,6	452,7	57,1	
6. Городецкая	704	1,005	3	1,008	105,5	335,0	61,1	703	953	2	955	57,8	695	909	7	916	104,2	129,9	55,5	711	992	3	995	106,6	330,7	60,3	
7. Запольская	727	1,026	17	1,043	98,4	60,4	57,7	736	1,065	12	1,077	59,6	742	1,010	11	1,021	100,4	91,8	56,5	738	1,076	19	1,095	99,9	56,6	60,6	
8. Кологородская	675	983	1	984	101,2	983,0	49,1	700	1,467	6	1,473	73,6	704	1,139	—	1,139	105,5	—	56,8	708	1,219	—	1,219	106,1	—	60,8	
9. Которская	516	798	8	806	104,7	99,7	68,1	509	735	9	744	62,8	504	729	7	736	102,2	104,1	62,2	525	701	13	714	106,5	53,9	60,3	
10. Красногорская	421	510	17	527	111,4	30,0	59,7	402	550	19	569	64,4	411	577	12	589	108,7	48,1	66,7	418	624	14	638	110,6	44,6	72,3	
11. Лубинская	627	966	10	976	86,8	96,6	40,5	675	1,012	11	1,023	42,4	636	839	6	845	88,1	139,8	35,0	719	1,049	11	1,060	99,6	95,4	43,9	

Таблица № 4-й.

Название уѣздовъ и волостей.	1901 г о д ъ.						1902 г о д ъ.						1903 г о д ъ.						
	а	б	в	г	д	е	б	в	г	д	е	ж	а	б	в	г	д	е	ж
1. Гдовскій	19.492	25.834	621	26.455	111,2	41,6	25.892	588	26.480	112,5	44,0	65,84	19.766	25.503	526	26.029	112,8	48,5	64,72
2. Лужскій	16.743	26.036	248	26.284	106,7	105,0	24.910	248	25.158	106,1	100,4	59,45	16.368	23.209	276	23.485	104,3	84,1	55,52
3. Новолодожскій	12.615	23.893	409	24.302	112,9	58,4	23.886	372	24.258	112,8	64,2	89,47	12.778	23.499	385	23.884	114,4	61,0	88,15
4. Петергофскій	8.090	13.204	139	13.343	105,9	95,0	13.395	161	13.556	105,9	83,2	86,69	8.210	12.958	161	13.119	107,4	80,5	83,90
5. С.-Петербургскій	4.799	10.104	50	10.154	104,5	202,1	10.225	46	10.271	86,4	222,3	87,95	4.771	9.979	53	10.032	104,1	188,1	85,85
6. Царскосельскій	11.113	17.322	135	17.457	105,3	128,3	17.813	135	17.948	104,7	131,3	87,65	10.618	15.770	148	15.918	101,0	106,6	81,84
7. Шлиссельбургскій	5.521	13.072	151	13.223	144,0	86,6	12.302	145	12.447	142,4	84,8	115,02	5.447	11.081	202	11.283	142,1	54,9	104,03
8. Ямбургскій	8.121	13.961	184	14.145	105,1	75,9	13.455	175	13.660	105,0	77,1	83,75	8.098	11.978	178	12.156	104,8	71,3	74,47
Итого по губерніи	86.494	143.426	1.937	145.363	109,92	74,05	141.908	1.870	143.778	109,81	75,89	78,32	86.056	133.977	1.929	135.906	109,36	69,09	74,31
Гдовскій уѣздъ																			
1. Бобровская	857	1.359	14	1.373	101,8	97,1	1.267	12	1.279	100,7	105,6	65,2	874	1.319	14	1.333	103,8	94,2	67,9
2. Бѣльская	871	954	17	971	85,6	56,1	948	14	962	82,4	67,7	32,6	872	942	11	953	85,7	85,6	32,3
3. Вискотская	2.023	2.550	96	2.646	114,4	23,4	2.565	51	2.616	119,2	50,3	56,1	2.081	2.564	43	2.607	117,7	59,6	55,9
4. Гдовская	1.363	2.092	12	2.104	120,3	174,3	2.025	10	2.035	123,3	202,5	83,0	1.316	1.855	5	1.860	116,2	371,0	75,9
5. Добручинская	1.897	2.273	125	2.398	122,0	18,2	2.200	125	2.325	121,9	17,6	69,9	1.895	2.066	129	2.195	121,9	16,0	66,0
6. Константиновская	665	900	16	916	110,5	56,2	910	21	931	114,6	43,3	67,1	714	871	21	892	118,6	41,5	64,3
7. Ложголовская	528	956	12	968	104,3	79,7	967	12	979	105,3	80,7	80,4	537	946	12	958	106,1	78,8	78,7
8. Мошковская	868	925	17	942	112,9	54,4	934	12	946	113,3	77,8	57,5	883	928	10	938	114,8	92,8	57,1
9. Осьминская	1.761	2.892	61	2.953	122,0	47,4	2.809	63	2.872	123,2	44,6	81,0	1.787	2.758	55	2.813	123,8	50,1	79,3
10. Полновская	937	994	55	1.049	124,1	18,1	990	43	1.033	120,7	23,0	79,9	913	1.035	52	1.087	120,9	19,9	84,1
11. Ремедская	1.011	1.079	8	1.087	109,8	134,9	1.081	6	1.087	110,3	180,2	66,5	1.068	1.096	8	1.104	116,0	137,0	67,6
12. Середкинская	1.101	1.412	66	1.478	113,9	21,4	1.405	70	1.475	118,5	20,1	60,6	1.176	1.667	44	1.711	121,6	37,9	70,3
13. Спицкая	1.196	1.630	13	1.643	112,9	125,4	2.104	28	2.132	119,6	75,1	104,8	1.217	1.698	16	1.714	114,9	106,1	84,3
14. Старопольская	1.112	1.572	34	1.606	111,5	46,2	1.555	32	1.587	113,2	48,6	62,9	1.135	1.546	36	1.582	113,8	42,9	62,7
15. Тулицкая	743	1.024	14	1.038	108,6	73,1	1.008	10	1.018	106,9	100,8	58,0	747	1.005	12	1.017	109,2	83,7	58,1
16. Узьминская	970	1.237	22	1.259	97,6	56,2	1.234	22	1.256	97,3	56,1	64,5	962	1.309	15	1.324	96,8	87,3	68,0
17. Язьвинская	730	877	19	896	111,1	46,2	799	22	821	111,0	36,3	50,1	715	759	18	777	108,8	42,2	47,4
18. Юдинская	859	1.108	20	1.128	100,5	55,4	1.091	35	1.126	100,7	31,2	61,8	874	1.139	25	1.164	102,2	45,6	64,0
Итого по уѣзду	19.492	25.834	621	26.455	111,2	41,6	25.892	588	26.480	112,5	44,0	65,8	19.766	25.503	526	26.029	112,8	48,5	64,7
Лужскій уѣздъ																			
1. Бутковская	769	1.298	10	1.308	115,8	129,8	1.263	10	1.273	116,1	126,3	85,7	700	1.145	10	1.155	105,4	114,5	77,7
2. Бѣльско-Сяберск	940	1.355	13	1.368	117,8	104,2	1.371	13	1.384	120,3	105,5	72,5	951	1.331	14	1.345	119,2	95,1	70,5
3. Вшельская	903	1.366	17	1.383	89,1	80,4	1.240	17	1.257	80,5	72,9	44,4	862	1.237	22	1.259	85,1	56,2	44,5
4. Глѣбовская	539	1.190	17	1.207	120,0	70,0	1.043	17	1.060	114,3	61,4	78,6	523	971	15	986	116,5	64,7	73,1
5. Городенская	1.074	1.728	2	1.730	103,4	864,0	1.662	2	1.664	103,8	831,0	52,3	1.080	1.511	2	1.513	103,9	755,5	47,6
6. Городецкая	707	939	—	939	106,0	—	906	—	906	107,0	—	54,9	702	875	1	876	105,2	875,0	53,1
7. Запольская	728	1.017	16	1.033	98,5	63,6	1.050	16	1.066	98,8	65,6	59,0	741	1.010	17	1.027	100,3	59,4	56,8
8. Кологородская	696	1.096	—	1.096	104,3	—	993	—	993	107,9	—	49,6	714	993	—	993	107,0	—	49,6
9. Которская	519	670	13	683	105,3	51,5	664	13	677	104,9	51,1	57,2	522	660	9	669	105,9	73,3	56,5
10. Красногорская	365	628	17	645	96,6	36,9	626	17	643	113,0	36,8	72,8	424	510	18	528	112,2	28,3	59,8
11. Лубинская	701	892	2	894	97,1	446,0	808	2	810	84,2	404,0	33,6	550	721	2	723	76,2	360,5	30,0

Таблица № 4-й.

Название уѣздовъ и волостей.	1881 годъ.							1882 годъ.							1883 годъ.							1884 годъ.						
	а	б	в	г	д	е	ж	а	б	в	г	ж	а	б	в	г	д	е	ж	а	б	в	г	д	е	ж		
12. Луговская . . .	369	1.145	17	1.162	100	67,4	100	379	1.037	10	1.047	90,1	383	1.016	9	1.025	103,8	112,7	88,2	379	960	16	976	102,7	60,0	84,0		
13. Лудонская . . .	537	1.717	14	1.731	100	122,6	100	513	1.458	18	1.476	85,3	507	1.352	36	1.388	94,4	37,7	80,2	527	1.403	47	1.450	98,1	29,9	83,8		
14. Модольская . . .	338	842	4	846	100	210,5	100	374	949	14	963	113,8	374	949	14	963	110,6	67,8	113,8	382	921	9	930	113,0	102,3	109,9		
15. Павская . . .	613	1.755	37	1.792	100	47,4	100	613	1.755	37	1.792	100,0	613	1.755	37	1.792	100,0	47,4	100,0	604	1.514	20	1.534	98,5	75,7	85,6		
16. Передольская . . .	894	1.959	11	1.970	100	178,1	100	891	1.782	5	1.787	90,7	899	1.834	5	1.839	100,5	366,8	93,4	899	1.934	10	1.944	100,5	193,4	98,7		
17. Перечинская . . .	396	1.126	7	1.133	100	160,9	100	390	1.025	15	1.040	91,8	396	1.089	18	1.107	100,0	60,5	97,7	405	1.078	13	1.091	102,3	82,9	96,3		
18. Поддубская . . .	466	1.022	8	1.030	100	127,7	100	460	944	19	968	93,5	471	984	18	1.002	101,1	54,7	97,3	474	1.100	31	1.131	101,7	35,5	109,8		
19. Подмошская . . .	643	1.668	35	1.703	100	47,7	100	643	1.668	35	1.703	100,0	646	1.681	24	1.705	100,5	70,0	100,1	643	1.668	35	1.703	100,0	47,7	100,0		
20. Сосѣднинная . . .	821	2.125	31	2.156	100	68,5	100	840	1.782	10	1.792	83,1	848	1.702	17	1.719	103,3	100,1	79,7	865	2.089	72	2.161	105,4	29,0	100,2		
21. Турская . . .	431	1.297	14	1.311	100	92,6	100	434	1.305	14	1.319	108,7	433	1.346	16	1.362	100,5	84,1	103,9	420	1.227	12	1.239	97,4	102,2	94,5		
22. Феофиловская . . .	663	2.001	2	2.003	100	1.000,5	100	658	1.799	2	1.801	89,9	653	1.864	2	1.866	98,5	932,0	93,2	640	1.820	2	1.822	96,5	910,0	91,0		
23. Хмеропосолодинск.	701	1.842	—	1.842	100	—	100	602	1.781	9	1.790	97,2	692	1.877	9	1.886	98,7	208,6	102,4	701	1.393	34	1.427	100,0	41,0	77,0		
24. Яблонская . . .	681	1.879	—	1.879	100	—	100	696	1.758	25	1.783	94,9	701	1.725	34	1.759	102,9	50,7	93,6	787	1.726	26	1.752	115,6	66,4	93,2		
25. Югостицкая . . .	511	1.049	—	1.049	100	—	100	325	680	5	685	65,3	513	932	2	934	100,4	466,0	88,6	508	818	5	823	99,4	163,6	78,4		
Итого по уѣзду . . .	15.693	41.875	424	42.299	100	98,8	100	15.405	39.478	474	39.952	94,5	15.697	39.837	561	40.398	100,0	71,0	95,5	15.691	38.693	689	39.382	100,0	56,2	93,0		
Новолодомскій уѣздъ.																												
1. Гавсарская . . .	552	1.282	7	1.289	100	183,1	100	552	1.282	7	1.289	100,0	552	1.282	7	1.289	100,0	183,1	100,0	549	1.253	24	1.277	99,5	52,2	99,1		
2. Глажевская . . .	829	2.343	58	2.401	100	40,4	100	829	2.343	58	2.401	100,0	829	2.343	58	2.401	100,0	40,4	100,0	836	2.541	68	2.609	100,8	37,4	108,7		
3. Городищенская . . .	901	3.058	59	3.117	100	51,8	100	946	3.190	59	3.249	104,2	846	3.190	59	3.249	105,0	54,1	104,2	930	3.159	56	3.215	103,2	56,4	103,1		
4. Доможировская . . .	634	1.026	10	1.036	100	102,6	100	700	1.142	11	1.153	111,3	649	1.093	10	1.103	102,4	109,3	106,5	723	1.255	8	1.263	114,0	156,9	121,9		
5. Пасадская . . .	504	826	11	837	100	75,1	100	468	710	9	719	85,9	491	751	10	761	97,4	75,1	90,9	486	720	3	723	96,4	240,0	86,4		
6. Кабонская . . .	548	1.001	13	1.014	100	77,0	100	584	1.001	13	1.014	100,0	584	1.001	13	1.014	100,0	77,0	100,0	585	1.074	6	1.080	100,2	179,0	106,5		
7. Михайловская . . .	268	685	13	698	21,55	52,7	23,49	1.245	2.912	60	2.972	100,0	1.245	2.912	60	2.972	100,0	48,5	100,0	1.297	2.996	34	3.030	104,1	88,1	102,7		
8. Николаевщинская . . .	380	715	9	724	100	79,4	100	380	715	9	724	100,0	380	715	9	724	100,0	79,4	100,0	380	685	5	690	100,0	137,0	95,3		
9. Песочная . . .	447	1.174	14	1.188	100	83,9	100	447	1.126	18	1.144	96,3	447	1.126	18	1.144	100,0	62,6	96,3	453	1.229	27	1.256	101,3	45,5	105,7		
10. Солецкая . . .	777	2.338	39	2.377	100	59,9	100	747	2.074	30	2.104	88,5	769	2.141	48	2.189	99,0	44,6	92,1	765	2.116	35	2.151	98,5	60,5	90,5		
11. Субочинская . . .	377	935	7	942	100	133,6	100	359	679	—	679	72,1	370	666	—	666	98,1	—	70,7	347	579	—	579	92,0	—	61,5		
12. Тигодская . . .	434	1.216	32	1.248	100	38,0	100	437	1.120	26	1.146	91,8	437	1.120	26	1.146	100,7	43,1	91,8	437	1.107	24	1.131	100,7	46,1	90,6		
13. Усадище-Масельск.	572	1.307	30	1.337	100	43,6	100	557	1.154	15	1.169	87,4	557	1.154	15	1.169	97,4	76,9	87,4	550	1.221	13	1.234	96,2	93,6	92,3		
14. Усадище-Спасовск.	1.084	3.189	50	3.239	100	63,8	100	1.109	3.069	63	3.132	96,7	1.109	3.069	63	3.132	102,3	48,7	96,7	1.132	3.110	66	3.176	104,4	47,1	98,1		
15. Хамонтовская . . .	345	641	5	646	100	128,2	100	345	641	5	646	100,0	346	640	5	645	100,3	128,0	99,8	337	591	5	596	97,7	118,2	92,3		
16. Хваловская . . .	480	960	24	984	100	40,0	100	482	985	15	1.000	101,6	482	985	15	1.000	100,4	65,7	101,6	480	988	15	1.003	100,0	65,9	101,9		
17. Шаховская . . .	1.355	2.326	20	2.346	100	116,3	100	1.355	2.396	20	2.416	102,9	1.355	2.326	20	2.346	100,0	116,3	100,0	1.341	2.254	36	2.290	99,0	62,6	97,6		
18. Шумская . . .	649	1.645	29	1.674	100	56,7	100	663	1.576	50	1.626	97,1	663	1.576	50	1.626	102,2	31,5	97,1	670	1.558	69	1.627	103,2	22,6	97,2		
Итого по уѣзду . . .	11.172	26.667	430	27.097	100	62,0	100	12.205	28.115	468	28.583	106,2	12.211	28.090	486	28.576	109,3	57,8	105,5	12.298	28.436	494	28.930	110,1	57,6	106,8		
Петергофскій уѣздъ.																												
1. Бѣгуницкая . . .	639	1.183	13	1.196	100	91,0	100	641	1.144	5	1.149	96,1	628	1.073	5	1.078	98,3	214,6	90,1	633	1.082	2	1.084	99,1	541,0	90,6		
2. Витинская . . .	547	1.087	5	1.092	100	217,4	100	531	874	5	879	80,5	545	907	3	910	99,6	302,3	83,3	531	835	3	838	97,1	278,3	76,7		
3. Воронинская . . .	485	891	1	892	100	891,0	100	454	782	3	785	88,0	438	777	1	778	90,3	777,0	87,2	485	891	—	891	100,0	—	96,9		
4. Гостилицкая . . .	702	1.229	3	1.232	100	409,7	100	683	1.111	4	1.115	90,5	694	1.080	4	1.084	98,9	270,0	88,0	699	1.209	4	1.213	99,6	302,2	98,5		
5. Губаницкая . . .	867	1.686	10	1.696	100	168,6	100	828	1.530	8	1.538	90,7	828	1.530	8	1.538	95,5	191,2	90,7	820	1.271	—	1.271	94,6	—	74,9		
6. Кавашевская . . .	393	683	2	685	100	341,5	100	450	659	6	665	114,0	457	698	7	705	116,3	99,7	102,9	455	681	8	689	115,8	85,1	100,6		
7. Копорская . . .	743	1.222	2	1.224	100	611,0	100	709	1.210	17	1.227	100,2	709	1.210	17	1.227	95,4	71,2	100,2	703	923	—	923	94,6	—	75,4		
8. Медушская . . .	565	988	13	1.001	100	76,0	100	557	897	4	901	96,9	556	906	2	908	98,4	453,0	90,7	571	871	1	872	101,1	871,0	87,1		
9. Ораниенбаумская . . .	876	2.184	31	2.215	100	70,5	100	912	1.844	22	1.866	84,2	923	1.818	25	1.843	105,4	72,7	83,2	934	1.839	27	1.866	106,6	68,1	84,2		
10. Ропшинская . . .	869	1.693	25	1.718	100	67,7	100	834	1.487	21	1.508	87,8	842	1.505	19	1.524	96,9	79,2	88,7	855	1.473	14	1.487	98,4	105,2	86,6		
11. Шунгоровская . . .	956	2.665	20	2.685	100	133,2	100	979	2.285	26	2.311	102,0	995	2.296	26	2.322	104,1	88,3	86,5	980	2.223	23	2.246	102,5	96,7	83,6		
Итого по уѣзду . . .	7.642	15.511	125	15.636	100	124,1	100	7.578	13.823	121	13.944	98,2	7.615	13.800	117	<												

Таблица № 4-й.

Название уѣздовъ и волостей.	1885 годъ.							1886 годъ.					1887 годъ.							1888 годъ.							
	а	б	в	г	д	е	ж	а	б	в	г	ж	а	б	в	г	д	е	ж	а	б	в	г	д	е	ж	
12. Луговская . . .	389	954	2	956	100,5	477,0	82,3	392	962	9	971	83,6	395	847	16	863	107,0	52,9	74,3	401	766	5	771	108,7	153,2	66,4	
13. Лудонская . . .	527	1.403	47	1.450	98,1	29,9	83,8	567	1.584	6	1.590	91,9	567	1.584	6	1.590	105,6	264,0	91,9	567	1.584	6	1.590	105,6	264,0	91,9	
14. Мололицкая . . .	382	872	9	881	113,0	96,7	104,1	382	872	9	881	104,1	389	973	24	997	115,1	40,5	117,8	395	896	12	908	116,9	74,7	107,3	
15. Павская . . .	608	1.385	10	1.395	99,2	138,5	77,8	608	1.364	10	1.374	76,7	608	1.385	10	1.395	99,2	138,5	77,8	623	1.011	1	1.012	101,6	1011,0	56,5	
16. Передольская . . .	931	1.975	12	1.987	104,1	164,6	100,9	911	2.039	8	2.047	103,9	931	2.070	8	2.078	104,1	258,7	105,5	923	1.975	8	1.983	103,2	246,9	100,4	
17. Перечицкая . . .	407	1.049	8	1.057	102,8	131,1	93,3	411	1.058	10	1.068	94,3	417	1.129	8	1.137	105,3	141,1	100,4	420	1.040	9	1.049	106,1	115,6	92,6	
18. Поддубская . . .	464	855	13	868	99,6	65,8	84,3	466	965	17	982	85,3	477	1.006	12	1.018	102,4	83,8	98,8	477	1.004	6	1.010	102,4	167,3	98,1	
19. Подмошская . . .	651	1.684	19	1.703	101,2	88,6	100,0	638	1.593	11	1.604	94,2	648	1.580	38	1.618	100,8	41,6	95,0	644	1.493	6	1.499	100,2	248,8	88,0	
20. Сосѣднинская . . .	877	1.898	33	1.931	106,8	57,5	89,6	848	2.001	39	2.040	94,6	840	1.977	39	2.016	102,3	50,7	93,5	867	2.031	45	2.076	105,6	45,1	96,3	
21. Турская . . .	432	1.274	24	1.298	100,2	53,1	99,0	433	1.232	18	1.250	95,3	420	1.196	14	1.210	97,4	85,4	92,3	411	962	11	973	95,4	87,5	74,2	
22. Феофиловская . . .	636	1.813	2	1.815	95,9	906,5	90,6	640	1.825	2	1.827	91,2	611	1.687	1	1.688	92,2	1687,0	84,3	656	1.744	9	1.753	98,9	193,8	87,5	
23. Хмеропосолодинск.	693	1.344	11	1.355	98,9	122,2	73,6	702	1.206	3	1.209	85,6	705	1.258	5	1.263	100,6	251,6	68,6	741	1.177	5	1.182	105,7	235,4	64,2	
24. Яблонская . . .	686	1.775	29	1.804	100,7	61,2	96,0	727	1.903	33	1.936	103,0	734	1.984	28	2.012	107,8	70,9	107,1	734	1.871	37	1.908	107,8	50,6	101,5	
25. Югостицкая . . .	509	802	1	803	99,6	802,0	76,5	496	763	2	765	72,9	520	784	2	786	101,8	392,0	74,9	519	794	4	798	101,6	198,5	76,1	
Итого по уѣзду . . .	15.658	37.368	519	37.887	99,8	72,0	89,5	15.852	38.346	469	38.815	81,8	15.869	37.168	337	37.555	101,1	96,0	88,5	16.100	35.935	344	36.279	102,6	104,5	85,8	
Новоладонскій уѣздъ.																											
1. Гавсарская . . .	555	1.303	20	1.323	100,5	65,1	102,6	566	1.308	31	1.339	103,9	564	1.367	24	1.391	102,2	57,0	107,9	560	1.408	22	1.430	101,4	64,0	110,9	
2. Глажевская . . .	836	2.412	55	2.467	100,8	43,9	102,7	837	2.420	56	2.476	103,1	839	2.472	64	2.536	101,2	38,6	105,6	847	2.519	50	2.569	102,2	50,4	107,0	
3. Горолицкая . . .	932	3.127	65	3.192	103,4	48,1	102,4	943	3.125	62	3.187	102,2	950	3.178	66	3.244	105,4	48,2	104,1	949	3.302	67	3.369	105,3	49,3	108,1	
4. Доможировская . . .	714	1.320	14	1.334	112,6	94,3	128,8	702	1.246	12	1.258	121,4	726	1.329	9	1.338	114,5	147,7	129,2	698	1.315	4	1.319	110,1	328,7	127,3	
5. Изсадская . . .	488	727	3	730	96,8	242,3	87,2	556	943	8	951	113,6	502	832	12	844	99,6	69,3	100,8	508	865	5	870	100,8	173,0	103,9	
6. Кабонская . . .	587	1.080	5	1.085	100,5	216,0	107,0	584	1.062	15	1.077	106,2	579	1.066	7	1.073	99,1	152,3	105,8	550	972	3	975	94,0	324,0	96,2	
7. Михайловская . . .	1.246	2.794	43	2.837	100,0	65,0	95,5	1.246	2.913	58	2.971	109,9	1.268	2.910	58	2.968	101,0	50,2	99,8	1.200	2.553	19	2.572	96,9	134,4	86,5	
8. Николаевщинская . . .	385	676	3	679	101,3	225,3	93,8	378	716	5	721	99,6	407	892	17	909	107,1	52,5	125,6	407	892	17	909	107,1	52,5	125,6	
9. Песочная . . .	453	1.207	29	1.236	101,3	41,6	104,0	446	1.187	26	1.213	98,1	453	1.242	37	1.279	101,3	33,6	107,8	466	1.246	31	1.277	104,3	40,2	107,5	
10. Солецкая . . .	770	2.117	40	2.157	99,1	52,9	90,7	778	2.097	46	2.143	100,2	780	2.247	46	2.293	100,4	48,8	96,5	827	2.297	61	2.358	106,4	37,7	99,2	
11. Субочинская . . .	342	519	2	521	90,7	259,5	55,3	349	511	—	511	84,2	360	532	—	532	95,5	—	56,5	358	485	—	485	95,0	—	51,5	
12. Тигодская . . .	433	1.011	25	1.036	99,8	40,4	83,0	438	1.071	24	1.095	97,7	450	1.160	28	1.188	103,7	41,4	95,2	445	1.151	22	1.173	102,5	52,3	93,2	
13. Усадище-Масельск.	556	1.190	5	1.195	97,2	238,0	89,4	556	1.179	15	1.194	99,3	568	1.271	17	1.288	99,3	74,8	96,3	586	1.300	24	1.324	102,4	54,2	99,0	
14. Усадище-Спасовск.	1.135	3.119	62	3.181	104,7	50,3	98,2	1.133	3.099	69	3.168	107,8	1.145	3.266	71	3.337	105,6	46,0	103,0	1.172	3.253	65	3.318	108,1	50,0	102,4	
15. Хамонтовская . . .	323	567	5	572	93,6	113,4	88,5	329	606	6	612	94,7	335	638	5	643	97,1	127,4	99,5	365	710	7	717	105,8	101,4	111,0	
16. Хваловская . . .	480	989	11	1.000	100,0	89,9	101,6	490	1.083	34	1.117	103,5	504	1.090	20	1.110	105,0	54,5	112,8	526	1.117	16	1.133	109,6	69,8	115,1	
17. Шахновская . . .	1.357	2.251	33	2.284	100,1	68,2	97,4	1.354	2.327	21	2.348	100,1	1.424	2.405	13	2.418	105,1	185,0	103,1	1.424	2.405	13	2.418	105,1	185,0	103,1	
18. Шумская . . .	658	1.476	51	1.527	101,4	28,9	91,2	678	1.619	82	1.701	101,6	685	1.653	109	1.762	105,5	15,2	105,3	694	1.621	94	1.715	106,9	17,2	102,4	
Итого по уѣзду . . .	12.250	27.885	471	28.356	109,6	59,2	104,6	12.363	28.512	570	29.082	107,3	12.539	29.550	603	30.153	112,2	49,0	111,3	12.582	29.411	520	29.931	112,6	56,6	110,4	
Петергофскій уѣздъ.																											
1. Бѣгунинская . . .	633	1.057	3	1.060	99,1	352,3	88,6	645	1.058	1	1.059	88,5	649	1.029	1	1.030	101,6	1029,0	86,1	654	1.032	2	1.034	102,3	516,0	86,5	
2. Вятинская . . .	549	880	3	883	100,4	293,3	80,9	526	850	8	858	78,6	533	880	1	881	97,4	880,0	80,7	556	882	1	883	101,6	882,0	80,9	
3. Воронинская . . .	453	765	1	766	93,4	765,0	85,9	469	806	9	815	91,4	469	826	9	835	96,7	91,8	93,6	468	835	7	842	96,5	119,3	94,4	
4. Гостилицкая . . .	706	1.227	1	1.228	100,6	1227,0	99,7	720	1.194	1	1.195	97,0	731	1.189	—	1.189	104,1	—	96,5	716	1.114	1	1.115	102,0	1114,0	90,5	
5. Губаницкая . . .	820	1.271	—	1.271	94,6	—	74,9	827	1.268	15	1.283	75,6	868	1.317	3	1.320	100,1	439,0	77,8	862	1.318	4	1.322	99,4	329,5	77,9	
6. Кавашевская . . .	462	746	14	760	117,6	58,3	110,9	467	775	18	793	113,8	494	813	19	832	125,7	42,8	121,5	484	822	21	843	123,2	39,1	123,1	
7. Копорская . . .	691	961	—	961	93,0	—	78,5	694	1.068	20	1.088	98,9	735	1.079	19	1.098	98,9	56,8	89,7	735	1.101	15	1.116	98,9	73,4	91,2	
8. Медушская . . .	571	870	1	871	101,1	870,0	87,0	577	947	—	947	84,6	583	956	1	957	103,2	956,0	95,6	585	921	—	921	103,5	—	92,0	
9. Ораніенбаумская . . .	954	1.882	27	1.909	108,9	69,7	86,2	946	1.873	25	1.898	95,7	973	1.931	27	1.958	111,1	71,5	88,4	965	1.890	28	1.918	110,2	67,5	86,6	
10. Ропшинская . . .	886	1.566	21	1.587	102,0	74,6	92,4	905	1.745	28	1.773	103,2	871	1.596	8	1.604	100,2	199,5	93,4	890	1.596	10	1.606	102,4	159,6	93,5	
11. Шунгоровская . . .	1.048	2.489	26	2.515	109,6	95,7	93,7	1.065	2.491	32	2.523	104,0	1.029	2.436	21	2.457	107,6	116,0	91,5	1.075	2.468	26	2.494	112,4	94,9	92,9	
Итого по уѣзду . . .	7.773	13.714	97	13.811	101,7	141,4	88,3	7.841	14.075	157	14.232	101,0	7.935	14.052	109	14.161	103,8	128,9	90								

Таблица № 4-й.

Название уѣздовъ и волостей.	1889 годъ.							1891 годъ.							1892 годъ.											
	а	б	в	г	д	е	ж	а	б	в	г	ж	а	б	в	г	д	е	ж	а	б	в	г	д	е	ж
12. Луговская . . .	401	751	10	761	108,7	75,1	65,5	405	732	14	746	64,2	400	694	9	703	108,4	77,1	60,5	396	653	15	668	107,3	43,5	57,5
13. Лудонская . . .	566	1.461	26	1.487	105,4	56,2	85,9	594	1.727	45	1.772	102,4	590	1.688	26	1.714	109,9	64,9	99,0	589	1.568	9	1.577	109,7	174,2	91,1
14. Модольская . . .	393	754	4	758	116,3	188,5	89,6	391	759	5	764	90,3	391	741	5	746	115,7	148,2	88,2	404	719	8	727	119,5	89,9	85,9
15. Павская . . .	624	1.025	2	1.027	101,8	512,5	57,3	628	1.062	10	1.072	59,8	622	1.017	9	1.026	101,5	113,0	57,3	672	1.156	7	1.163	109,6	165,1	64,9
16. Передольская . . .	905	1.902	6	1.908	101,2	317,0	96,6	912	1.858	9	1.867	94,5	913	1.985	14	1.999	102,1	141,8	101,2	910	2.058	18	2.076	101,8	114,3	105,1
17. Перечинская . . .	410	929	9	938	103,5	103,2	82,8	413	867	10	877	77,4	411	738	7	745	103,8	105,4	65,8	420	741	6	747	106,1	123,5	65,9
18. Поддубская . . .	473	765	12	777	101,5	63,7	75,4	469	760	5	766	74,3	472	654	19	673	101,3	34,4	65,3	480	645	22	667	103,0	29,3	64,8
19. Подмошская . . .	659	1.306	4	1.310	102,5	326,5	76,9	635	1.379	15	1.394	81,9	648	1.404	16	1.420	100,8	87,7	83,4	638	1.282	6	1.288	99,2	213,7	75,6
20. Сосѣднинская . . .	889	2.012	48	2.060	108,3	41,9	95,5	889	2.009	50	2.059	95,5	885	1.984	68	2.052	107,8	29,2	95,2	877	1.845	76	1.921	106,8	24,3	89,1
21. Турская . . .	418	1.039	14	1.053	97,0	74,2	80,3	421	947	20	967	73,8	418	824	4	828	97,0	206,0	63,2	421	787	4	791	97,7	196,7	60,3
22. Феофиловская . . .	653	1.728	22	1.750	98,5	78,5	87,4	671	1.612	34	1.646	82,2	707	1.591	20	1.611	106,6	79,5	80,4	649	1.458	2	1.460	97,9	729,0	72,9
23. Хмеропосолодинск.	741	1.176	2	1.178	105,7	588,0	63,4	740	1.127	6	1.133	61,5	739	1.149	—	1.149	105,4	—	62,4	747	1.135	9	1.144	106,6	126,1	62,1
24. Яблонская . . .	742	1.629	6	1.635	109,0	271,5	87,0	777	1.823	32	1.855	98,7	745	1.575	56	1.631	109,4	28,1	86,8	778	1.632	54	1.686	114,2	30,2	89,7
25. Югостицкая . . .	469	654	1	655	91,8	654,0	62,4	465	622	—	622	59,3	511	721	2	723	100,0	360,5	68,9	503	655	—	655	98,4	—	62,4
Итого по уѣзду . . .	16.128	33.183	345	33.528	102,8	96,2	79,3	16.187	32.363	442	32.805	77,6	16.183	31.512	431	31.943	103,1	73,1	75,5	16.283	30.670	434	31.104	103,8	70,7	73,5
Новолодомскій уѣздъ.																										
1. Гавсарская . . .	573	1.440	18	1.458	103,8	80,0	113,1	572	1.346	21	1.367	106,1	557	1.314	19	1.333	100,9	69,2	103,4	557	1.290	22	1.312	100,9	58,6	101,8
2. Глажевская . . .	870	2.566	59	2.625	104,9	43,5	109,3	851	2.436	50	2.486	103,5	866	2.334	49	2.383	104,5	47,6	99,3	871	2.325	53	2.378	105,1	43,9	99,0
3. Городищенская . . .	971	3.308	66	3.374	107,8	50,1	108,2	961	3.009	56	3.065	98,3	961	2.929	61	2.990	106,7	48,0	95,9	963	2.859	66	2.925	106,9	43,3	93,8
4. Доможировская . . .	712	1.302	7	1.309	112,3	186,0	126,4	732	1.224	6	1.230	118,7	639	1.104	9	1.113	100,8	122,7	107,4	623	1.011	6	1.017	98,3	168,5	98,2
5. Изсадская . . .	541	899	7	906	107,3	128,4	108,2	589	901	10	911	108,8	528	792	5	797	104,8	158,4	95,2	512	761	3	764	101,6	253,7	91,3
6. Кабонская . . .	579	1.032	12	1.044	99,0	86,0	103,0	573	921	1	922	90,9	557	858	3	861	95,4	286,0	84,9	542	750	3	753	92,8	250,0	74,3
7. Михайловская . . .	1.277	2.881	9	2.890	102,6	320,1	97,2	1.205	2.293	31	2.324	78,2	1.209	2.329	22	2.351	96,1	105,9	79,1	1.204	2.256	24	2.280	96,6	94,0	76,7
8. Николаевщинская . . .	407	892	17	909	107,1	52,5	125,6	421	790	8	798	110,2	419	785	6	791	110,3	130,8	109,3	417	760	—	760	109,7	—	105,0
9. Песоцкая . . .	469	1.155	21	1.176	104,9	55,0	99,0	469	960	6	966	81,3	474	879	3	882	106,0	293,0	74,2	483	929	—	929	108,1	—	78,2
10. Солецкая . . .	791	2.139	40	2.179	101,8	53,5	91,2	773	1.896	34	1.930	81,2	756	1.821	36	1.857	97,3	50,6	78,1	733	1.656	21	1.677	94,3	78,9	70,6
11. Субочинская . . .	366	485	—	485	97,1	—	51,5	374	542	—	542	57,5	364	481	—	481	96,6	—	51,1	364	481	—	481	96,6	—	51,1
12. Тигодская . . .	444	1.125	24	1.149	102,3	46,9	92,0	428	920	15	935	74,9	421	856	10	866	97,0	85,6	69,4	442	842	11	853	101,8	76,5	68,3
13. Усадище-Масельск.	591	1.253	19	1.272	103,3	65,9	95,1	585	1.186	17	1.203	90,0	582	1.130	13	1.143	101,7	86,9	85,5	558	1.066	17	1.083	97,6	62,7	81,0
14. Усадище-Спасовск.	1.172	3.117	69	3.186	108,1	45,2	98,4	1.125	2.780	57	2.837	87,6	1.168	2.717	56	2.773	107,7	48,5	85,6	1.119	2.613	50	2.663	103,2	52,3	82,2
15. Хамонтовская . . .	349	654	7	661	101,2	93,4	102,3	352	582	6	588	91,0	352	560	5	565	102,0	112,0	87,5	356	593	4	597	103,2	148,2	92,4
16. Хваловская . . .	519	1.033	7	1.040	108,1	146,7	105,7	520	996	13	1.009	102,5	520	954	17	971	108,3	56,1	98,7	506	916	12	928	105,4	76,3	94,3
17. Шаховская . . .	1.424	2.405	13	2.418	105,1	185,0	103,1	1.294	2.079	9	2.088	89,0	1.249	1.881	14	1.895	92,2	134,4	80,8	1.254	1.952	24	1.976	92,5	81,3	84,2
18. Шумская . . .	707	1.636	35	1.671	108,9	46,7	99,8	690	1.517	25	1.542	92,1	661	1.370	26	1.396	101,8	52,7	83,4	670	1.388	37	1.425	103,2	37,5	85,1
Итого по уѣзду . . .	12.762	29.322	430	29.752	114,2	68,2	109,8	12.514	26.378	365	26.743	88,7	12.283	25.094	354	25.448	109,9	70,9	93,9	12.174	24.448	353	24.801	109,0	69,3	91,5
Петергофскій уѣздъ.																										
1. Бѣгуницкая . . .	675	1.033	2	1.035	105,6	516,5	86,5	649	1.027	1	1.028	86,0	660	1.036	—	1.036	103,3	—	86,6	644	973	—	973	100,8	—	81,4
2. Витинская . . .	544	863	—	863	99,5	—	79,0	553	861	—	861	78,8	554	832	—	832	101,3	—	76,2	552	813	—	813	100,9	—	74,5
3. Воронинская . . .	470	833	9	842	96,9	92,6	94,4	472	823	7	830	93,0	462	471	7	478	95,3	105,9	83,9	469	737	6	743	96,7	122,8	83,3
4. Гостилицкая . . .	624	976	1	977	88,9	976,0	79,3	736	1.180	1	1.181	95,9	735	1.140	1	1.141	104,7	1140,0	92,6	733	1.152	2	1.154	104,4	576,0	93,7
5. Губаницкая . . .	884	1.331	2	1.333	102,0	665,5	78,6	875	1.270	—	1.270	74,9	889	1.303	—	1.303	102,5	—	76,8	903	1.306	2	1.308	104,2	653,0	77,1
6. Кавашевская . . .	490	828	18	846	124,7	46,0	123,5	492	762	18	780	113,9	497	798	16	814	126,5	49,9	118,8	511	800	17	817	130,0	47,1	119,3
7. Копорская . . .	737	1.090	11	1.101	99,2	99,1	90,0	731	1.030	6	1.036	84,6	728	1.006	8	1.014	98,0	125,7	82,8	736	1.044	7	1.051	99,1	149,1	85,9
8. Медушская . . .	589	905	2	907	104,2	452,5	90,6	605	924	—	924	92,3	593	861	—	861	105,0	—	86,0	595	886	2	888	105,3	443,0	88,7
9. Ораніембаумская . . .	991	1.946	26	1.972	113,1	74,8	89,0	997	1.828	30	1.858	83,9	984	1.865	27	1.892	112,3	69,1	85,4	978	1.772	34	1.806	111,6	52,1	81,5
10. Ропшинская . . .	894	1.540	9	1.549	102,9	171,1	90,2	860	1.399	12	1.411	82,1	854	1.401	13	1.414	98,3	107,8	82,3	893	1.458	9	1.467	102,8	162,0	85,4
11. Шунгоровская . . .	1.062	2.332	30	2.362	111,1	77,7	88,0	1.068	2.190	22	2.212	82,4	1.074	2.215	32	2.247	112,3	69,2	83,7	1.073	2.239	30	2.269	112,2	74,6	84,5
Итого по уѣзду . . .	7.960	13.677	110	13.787	104,2	124,3	88,2	8.038	13.294	97	13.391	85,6	8.030	13.198	104	13.302	105,1	126,9	85,1	8.087						

Таблица № 4-й.

Название уѣздовъ и волостей.	1893 годъ.							1895 годъ.							1896 годъ.															
	а	б	в	г	д	е	ж	а	б	в	г	ж	а	б	в	г	д	е	ж	а	б	в	г	д	е	ж				
12. Луговская . . .	398	649	16	665	107,9	40,6	57,2	409	650	14	964	57,1	407	643	14	657	110,3	45,9	56,5	407	643	14	657	110,3	45,9	56,5				
13. Лудонская . . .	576	1.447	44	1.491	107,3	32,9	86,1	567	1.597	33	1.630	94,2	569	1.614	28	1.642	106,0	57,6	94,9	576	1.644	29	1.673	107,3	56,7	96,6				
14. Модольская . . .	408	689	13	702	120,7	53,0	83,0	407	827	16	842	99,6	397	730	15	745	117,5	48,7	88,1	397	730	15	745	117,5	48,7	88,1				
15. Павская . . .	642	969	4	973	104,7	242,2	54,3	643	947	10	957	53,4	624	878	11	889	101,8	79,8	49,6	624	878	11	889	101,8	79,8	49,6				
16. Передольская . . .	909	2.079	19	2.098	101,7	109,4	106,2	917	2.130	24	2.154	109,0	906	2.099	19	2.118	101,3	110,5	107,2	906	2.099	19	2.118	101,3	110,5	107,2				
17. Перечинская . . .	421	690	—	690	106,3	—	60,9	428	640	3	648	56,8	434	652	2	654	109,6	326,0	57,7	434	652	2	654	109,6	326,0	57,7				
18. Поддубская . . .	459	576	8	584	98,5	72,0	56,7	483	688	15	704	68,2	476	722	15	737	102,1	48,1	71,6	476	722	15	737	102,1	48,1	71,6				
19. Подмошская . . .	647	1.221	9	1.230	100,6	135,7	72,2	645	1.277	5	1.282	75,3	651	1.280	13	1.293	101,2	98,5	75,9	651	1.280	13	1.293	101,2	98,5	75,9				
20. Сосѣднинская . . .	941	2.062	51	2.113	114,6	40,4	98,0	941	2.062	51	2.113	98,0	963	2.078	51	2.129	117,3	40,7	98,7	943	1.978	51	2.029	114,9	38,8	94,1				
21. Турская . . .	423	698	8	706	98,1	87,2	53,9	433	864	12	876	96,8	425	804	9	813	98,6	62,0	425	804	9	813	98,6	62,0	425	804	9	813	98,6	62,0
22. Феофиловская . . .	694	1.312	11	1.323	104,7	119,3	66,1	604	1.278	19	1.297	64,8	649	1.359	22	1.381	97,9	61,8	68,9	649	1.359	22	1.381	97,9	61,8	68,9				
23. Хмеропосолодинск.	752	1.103	4	1.107	107,3	275,7	60,1	754	1.167	12	1.179	64,0	770	1.181	23	1.204	109,8	51,3	65,4	770	1.181	23	1.204	109,8	51,3	65,4				
24. Яблонская . . .	780	1.502	24	1.526	114,5	62,6	81,2	786	1.644	24	1.668	88,8	780	1.545	16	1.561	114,5	96,6	83,1	780	1.545	16	1.561	114,5	96,6	83,1				
25. Югостицкая . . .	433	533	—	533	84,7	—	50,8	480	625	—	625	59,6	456	550	—	550	89,2	—	52,4	453	550	—	550	88,6	—	52,4				
Итого по уѣзду . . .	16.221	28.637	352	28.989	103,4	81,4	68,0	16.242	28.923	366	29.288	89,2	16.274	28.671	371	29.042	103,7	77,3	68,7	16.257	28.611	372	28.983	103,6	76,9	68,5				
Новолодомскій уѣздъ.																														
1. Гавсарская . . .	531	1.443	9	1.452	96,2	160,3	112,6	523	1.109	12	1.121	87,0	522	1.055	13	1.068	94,6	81,2	82,9	522	1.055	13	1.068	94,6	81,2	82,9				
2. Глаженская . . .	865	2.197	50	2.247	104,3	43,9	93,6	821	1.935	48	1.983	82,6	807	1.851	36	1.887	97,3	51,4	78,6	807	1.851	36	1.887	97,3	51,4	78,6				
3. Городищенская . . .	940	2.840	61	2.901	104,3	46,6	93,1	921	2.538	59	2.597	83,3	914	2.427	61	2.488	101,4	39,8	79,8	914	2.427	61	2.488	101,4	39,8	79,8				
4. Доможировская . . .	611	1.008	4	1.012	96,4	252,0	97,7	598	984	7	991	95,7	576	917	8	925	90,9	114,6	89,3	576	917	8	925	90,9	114,6	89,3				
5. Изсадская . . .	507	744	4	748	100,6	186,0	89,4	514	769	3	773	92,2	523	760	7	767	103,8	108,6	91,6	523	760	7	767	103,8	108,6	91,6				
6. Кабонская . . .	484	614	22	636	82,9	27,9	62,7	441	507	4	511	50,4	436	559	14	573	74,7	39,9	56,5	436	559	14	573	74,7	39,9	56,5				
7. Михайловская . . .	1.105	1.957	22	1.979	88,8	89,0	65,9	1.082	1.955	25	1.980	66,6	1.077	1.837	37	1.874	86,5	49,6	63,1	1.077	1.837	37	1.874	86,5	49,6	63,1				
8. Николаевщинская . . .	479	793	1	794	126,1	793,0	109,7	409	646	6	652	90,1	399	646	7	653	105,0	92,3	90,2	399	646	7	653	105,0	92,3	90,2				
9. Песоцкая . . .	429	689	11	700	96,0	62,6	58,9	438	775	20	796	66,9	449	762	4	766	100,4	190,5	64,5	449	762	4	766	100,4	190,5	64,5				
10. Солецкая . . .	766	1.680	13	1.693	98,6	129,2	71,2	722	1.556	8	1.564	65,8	722	1.450	42	1.492	92,9	34,5	62,8	722	1.450	40	1.490	92,9	36,2	62,7				
11. Субочинская . . .	364	481	—	481	96,6	—	51,1	385	502	—	502	53,2	357	421	2	423	94,7	210,5	44,9	357	421	2	423	94,7	210,5	44,9				
12. Тигодская . . .	418	862	19	881	96,3	45,4	70,6	409	768	17	785	62,9	410	741	17	758	94,5	43,6	60,7	410	741	17	758	94,5	43,6	60,7				
13. Усадиче-Масельск.	519	970	18	988	90,7	53,9	73,9	501	919	21	940	70,3	503	864	3	867	87,9	288,0	64,8	503	864	3	867	87,9	288,0	64,8				
14. Усадиче-Спасовек . . .	1.128	2.638	53	2.691	104,1	49,8	83,1	1.041	2.511	58	2.569	79,3	1.025	2.304	46	2.350	94,6	50,1	72,6	1.025	2.304	46	2.350	94,6	50,1	72,6				
15. Хаомонтовская . . .	350	583	4	587	101,4	145,7	90,9	302	450	—	450	89,7	340	509	5	514	98,6	101,8	79,6	340	509	5	514	98,6	101,8	79,6				
16. Хваловская . . .	558	918	15	933	116,3	61,2	94,8	472	770	6	776	78,9	471	719	11	730	98,1	65,4	74,2	471	719	11	730	97,9	65,4	74,2				
17. Шаховская . . .	1.161	1.675	27	1.702	85,7	62,0	72,5	1.036	1.520	2	1.522	64,9	1.085	1.482	9	1.491	80,1	164,7	63,6	1.087	1.494	8	1.502	80,2	186,7	64,0				
18. Шумская . . .	713	1.399	36	1.435	109,9	38,9	85,7	671	1.259	36	1.295	77,4	671	1.237	29	1.266	103,4	42,7	75,6	671	1.237	29	1.266	103,4	42,7	75,6				
Итого по уѣзду . . .	11.928	23.491	369	23.860	106,8	63,7	88,1	11.286	21.473	332	21.805	80,5	11.287	20.541	351	20.892	101,0	58,5	77,1	11.289	20.533	348	20.901	101,0	59,1	77,1				
Петергофскій уѣздъ.																														
1. Вгунницкая . . .	657	1.046	5	1.051	102,8	209,2	87,9	652	974	—	974	81,4	646	1.019	—	1.019	101,1	—	85,2	646	1.019	—	1.019	101,1	—	85,2				
2. Витинская . . .	540	791	—	791	98,7	—	72,4	546	836	—	836	76,6	539	812	—	812	98,5	—	74,4	539	812	—	812	98,5	—	74,4				
3. Воронинская . . .	457	744	7	751	94,2	106,3	84,2	454	734	9	743	83,3	454	735	10	745	93,6	73,5	83,5	454	735	10	745	93,6	73,5	83,5				
4. Гостилицкая . . .	723	1.114	6	1.120	103,0	185,7	90,9	718	1.107	3	1.110	90,1	720	1.106	3	1.109	102,6	368,7	90,0	720	1.106	3	1.109	102,6	368,7	90,0				
5. Губаницкая . . .	891	1.236	4	1.240	102,8	309,0	73,1	915	1.245	2	1.247	73,5	906	1.266	26	1.292	104,5	48,7	76,2	906	1.266	26	1.292	104,5	48,7	76,2				
6. Ковашевская . . .	507	779	16	795	129,0	48,7	116,1	504	765	17	782	114,2	508	823	16	839	129,3	51,4	122,5	508	823	16	839	129,3	51,4	122,5				
7. Копорская . . .	748	1.044	7	1.051	100,7	149,1	85,9	752	992	5	997	81,5	706	1.009	7	1.016	95,0	144,1	83,0	760	1.009	7	1.016	102,3	144,1	83,0				
8. Медульская . . .	587	841	—	841	103,9	—	84,0	594	881	5	886	88,5	594	896	—	896	105,1	—	89,5	594	896	—	896	105,1	—	89,5				
9. Ораниебаумская . . .	961	1.639	28	1.667	109,7	58,5	75,3	976	1.723	20	1.743	78,7	867	1.679	26	1.705	99,0	64,6	77,0	969	1.680	26	1.706	110,6	64,6	77,0				
10. Ропинская . . .	866	1.387	9	1.396	99,7	154,1	81,3	923	1.516	13	1.529	89,0	899	1.475	16	1.491	103,5	92,2	86,8	899	1.475	17	1.492	103,5	86,8	86,8				
11. Шунгоровская . . .	1.068	2.275	28	2.303	111,7	81,2	85,8	1.081	2.255	24	2.279	84,9	1.067	2.221	31	2.252	111,6	71,6	83,9	1.067	2.221	31	2.252	111,6	71,6	83,9				
Итого по уѣзду . . .	8.005	12.896	110	13.006	104,8	117,2	83,2	8.115	13.028	98	13.126	83,9	7.906	13.041	135	13.176	103,5	96,6	84,3	8.062	13.042	136	13.178	105,5	95,9	84,3				

Таблица № 4-я.

Название уѣздовъ и волостей.	1897 годъ.							1898 годъ.					1899 годъ.							1900 годъ.							
	а	б	в	г	д	е	ж	а	б	в	г	ж	а	б	в	г	д	е	ж	а	б	в	г	д	е	ж	
12. Луговская . . .	407	588	12	600	110,3	49,0	51,6	410	633	14	647	55,7	406	596	16	612	110,0	37,2	52,7	423	612	14	626	114,6	43,7	53,9	
13. Лудонская . . .	573	1.463	32	1.495	106,7	45,7	86,4	574	1.187	37	1.224	70,7	584	1.055	8	1.063	108,8	131,9	61,4	609	1.161	13	1.174	113,4	89,3	67,8	
14. Модольская . . .	398	691	12	703	117,8	57,6	83,1	401	694	10	704	83,2	402	732	7	739	118,9	104,6	87,4	415	737	8	745	122,8	92,1	88,1	
15. Павская . . .	637	844	9	853	103,9	93,8	47,6	665	797	11	808	45,1	672	796	12	808	109,6	66,3	45,1	703	953	5	958	114,7	190,6	53,5	
16. Передольская . . .	906	2.089	19	2.108	101,3	109,9	106,7	915	2.092	21	2.118	106,9	934	2.177	25	2.202	104,5	87,1	111,4	964	2.270	24	2.294	107,8	94,6	116,1	
17. Перечицкая . . .	434	652	2	654	109,6	326,0	57,7	480	679	5	684	60,4	476	812	17	829	120,2	47,8	73,2	496	734	17	751	125,3	43,2	66,3	
18. Поддубская . . .	469	643	15	658	100,6	42,9	63,9	454	544	1	545	52,9	460	620	5	625	98,7	124,0	60,7	467	611	3	614	100,2	203,7	59,6	
19. Подмошская . . .	651	1.207	16	1.223	101,2	75,4	71,8	659	1.121	8	1.129	66,3	652	1.143	10	1.153	101,4	114,3	67,7	655	1.138	—	1.138	101,9	—	66,8	
20. Сосѣднинская . . .	964	1.802	46	1.848	117,4	39,2	85,7	1.000	1.654	20	1.674	77,7	964	1.540	7	1.547	114,6	220,0	71,8	884	1.349	7	1.356	107,7	192,7	62,9	
21. Турская . . .	432	707	13	720	100,2	54,4	54,9	445	842	7	849	64,8	434	688	4	692	100,7	172,0	52,8	449	642	1	643	104,2	642,0	49,0	
22. Теофиловская . . .	624	1.146	19	1.165	94,1	60,3	58,2	682	1.217	19	1.236	61,7	697	1.172	31	1.203	105,1	37,8	60,1	707	1.343	43	1.386	106,6	31,2	69,2	
23. Хмеропосолодинск.	786	1.272	28	1.300	112,1	45,4	70,6	770	952	4	956	51,9	753	942	3	945	107,4	314,0	51,3	766	925	3	928	109,3	308,3	50,4	
24. Яблоньская . . .	791	1.407	20	1.427	116,2	70,3	75,9	797	1.175	—	1.175	62,5	787	1.055	1	1.056	115,6	1055,0	56,2	785	1.050	1	1.051	115,3	1050,0	55,9	
25. Югостицкая . . .	489	625	—	625	95,7	—	59,6	481	581	—	581	55,4	467	514	—	514	91,4	—	49,0	473	508	—	508	92,1	—	48,4	
Итого по уѣзду . . .	16.348	27.147	368	27.515	104,1	73,8	65,0	16.602	27.121	293	27.414	60,5	16.580	26.049	305	26.354	105,7	85,4	62,3	16.862	26.685	284	26.969	107,4	94,0	63,8	
Новолодскій уѣздъ.																											
1. Гавсарская . . .	529	1.110	12	1.122	95,8	92,5	87,0	560	1.304	19	1.323	102,6	568	1.282	19	1.301	102,9	67,5	100,9	577	1.274	18	1.292	104,5	70,8	100,2	
2. Глажевская . . .	800	1.845	46	1.891	96,5	40,1	78,8	856	2.051	44	2.095	87,3	878	2.029	45	2.074	105,9	45,1	86,4	886	2.012	46	2.058	106,9	43,7	85,7	
3. Городищенская . . .	908	2.311	55	2.366	100,8	42,0	75,9	957	2.597	61	2.658	85,3	976	2.595	57	2.652	108,3	45,5	85,1	971	2.510	61	2.571	107,8	41,1	82,5	
4. Доможировская . . .	598	1.030	8	1.038	94,3	128,7	100,2	603	1.018	14	1.032	99,6	608	998	5	1.003	95,9	199,6	96,8	611	1.005	15	1.020	96,4	67,0	98,5	
5. Изадская . . .	504	733	10	743	100,0	73,3	88,8	550	826	10	836	99,9	549	806	9	815	108,9	89,6	97,4	581	857	10	867	115,3	85,7	103,6	
6. Кабонская . . .	445	552	13	565	76,2	42,5	55,7	501	771	15	786	77,5	494	665	17	682	84,4	39,1	67,2	496	667	17	684	84,9	39,2	67,5	
7. Михайловская . . .	1.092	1.828	43	1.871	87,7	42,5	62,6	1.145	2.050	45	2.095	70,1	1.168	2.080	50	2.130	93,8	41,6	72,0	1.187	2.107	54	2.161	95,3	39,0	72,7	
8. Николаевщинская . . .	409	680	4	684	107,6	170,0	94,5	415	788	15	803	110,9	442	762	12	774	116,3	63,5	106,9	422	760	2	762	111,1	380,0	105,2	
9. Песочная . . .	432	665	2	667	96,6	332,5	56,1	491	1.142	23	1.165	98,1	518	1.110	22	1.132	115,9	50,5	95,3	522	1.064	23	1.087	116,8	46,3	91,5	
10. Солецкая . . .	715	1.460	35	1.495	92,0	41,7	62,9	731	1.449	35	1.484	62,4	747	1.555	37	1.592	96,1	42,0	67,0	769	1.607	37	1.644	99,0	43,4	69,2	
11. Субочинская . . .	393	465	8	473	104,2	58,1	50,2	417	891	24	915	97,1	433	924	9	933	114,9	102,7	99,0	426	858	16	874	113,0	53,6	92,8	
12. Тиводская . . .	214	757	13	770	49,0	58,2	61,7	419	847	18	865	69,3	421	833	18	851	97,0	43,3	68,2	439	831	17	848	101,2	48,9	67,9	
13. Усадище-Масельск.	523	900	—	900	91,4	—	67,3	573	1.044	16	1.060	70,3	586	1.063	17	1.080	102,4	62,5	80,8	617	1.031	17	1.048	107,9	60,6	78,4	
14. Усадище-Спасовск.	997	2.284	54	2.338	92,0	42,3	72,2	1.053	2.652	67	2.719	83,9	1.090	2.614	65	2.679	100,6	40,2	82,7	1.135	2.571	58	2.629	104,7	44,3	81,2	
15. Хамонтовская . . .	353	522	4	526	102,3	130,5	81,4	350	569	5	574	88,9	358	543	6	549	103,8	90,5	85,0	366	569	3	572	106,1	189,7	88,5	
16. Хваловская . . .	479	728	14	742	99,8	52,0	75,4	490	743	12	755	76,7	498	795	13	808	103,8	61,2	82,1	509	742	9	751	106,0	82,4	76,3	
17. Шаховская . . .	1.108	1.538	11	1.549	81,8	139,8	66,0	1.204	1.754	25	1.779	75,8	1.314	1.976	34	2.010	97,0	58,1	85,7	1.318	1.962	28	1.990	97,3	70,1	84,8	
18. Шумская . . .	660	1.205	27	1.232	101,7	44,6	73,6	714	1.536	34	1.570	93,8	704	1.387	35	1.422	108,5	39,6	84,9	763	1.428	34	1.462	117,6	42,0	87,3	
Итого по уѣзду . . .	11.159	20.613	359	20.972	99,9	57,4	77,4	12.029	24.032	482	24.514	90,5	12.352	24.017	470	24.487	110,6	51,1	90,4	12.595	23.855	465	24.320	112,7	52,6	89,8	
Петергофскій уѣздъ.																											
1. Бѣгуницкая . . .	652	1.011	1	1.012	102,0	1011,0	84,6	629	971	9	980	81,9	651	985	—	985	101,9	—	82,4	648	980	—	980	101,4	—	81,9	
2. Витинская . . .	562	836	16	852	102,7	52,2	78,0	560	856	5	861	78,8	556	836	10	846	101,6	83,6	77,5	560	895	10	905	102,4	89,5	82,9	
3. Воронинская . . .	444	719	6	725	91,5	119,8	81,3	445	714	3	717	80,4	446	705	—	705	92,0	—	79,0	424	691	—	691	87,3	—	82,9	
4. Гостилицкая . . .	733	1.195	2	1.197	104,4	597,5	97,1	714	1.151	17	1.168	94,8	726	1.162	18	1.180	103,4	64,6	95,8	713	1.179	18	1.197	101,1	65,5	97,1	
5. Губаницкая . . .	889	1.261	26	1.287	102,5	48,5	75,9	887	1.319	30	1.349	79,5	898	1.393	25	1.418	103,6	55,7	83,6	927	1.287	25	1.312	106,9	51,5	77,4	
6. Ковашевская . . .	512	819	13	832	130,3	63,0	121,5	528	841	15	856	125,0	525	819	17	836	133,6	48,2	122,0	497	824	17	841	126,5	48,5	122,8	
7. Кошарская . . .	757	1.161	12	1.173	101,9	96,7	95,9	759	1.188	15	1.203	98,3	757	1.185	13	1.198	101,9	91,2	97,9	698	1.155	14	1.169	93,9	82,5	95,5	
8. Медушская . . .	592	895	4	899	104,8	223,7	89,8	603	952	5	957	95,6	610	930	4	934	108,0	232,5	93,3	640	898	4	902	113,3	224,5	90,1	
9. Ораніенбаумская . . .	984	1.732	20	1.752	112,3	86,6	79,1	1.005	1.750	12	1.762	79,5	1.002	1.750	11	1.761	114,4	159,1	79,5	1.011	1.784	11	1.795	115,4	162,2	81,0	
10. Рошинская . . .	907	1.512	20	1.532	104,4	75,6	89,2	937	1.457	15	1.472	85,7	920	1.498	11	1.509	105,9	136,2	87,8	910	1.528	10	1.538	104,7	152,8	89,5	
11. Шунгоровская . . .	1.072	2.272	28	2.300	112,1	81,1	85,7	1.111	2.335	31	2.366	88,1	1.123	2.475	32	2.507	117,5	77,3	93,4	1.141	2.510	30	2.540	119,4	83,7	94,7	
Итого по уѣзду . . .	8.104	13.413	148	13.561	106,0	90,6	86,7	8.178	13.534	157	13.691	87,6	8.214	13.738	141	13.879	107,5	97,4	88,8	8.169	13.731	139	13.870	106,9	98,8	88,7	

Таблица № 4-й.

Название уѣздовъ и волостей.	1901 г о д њ.						1902 г о д њ.						1903 г о д њ.						
	а	б	в	г	д	е	б	в	г	д	е	ж	а	б	в	г	д	е	ж
12. Луговская	420	612	15	627	113,8	40,8	593	15	608	110,3	39,5	52,3	407	584	15	599	110,3	38,9	51,5
13. Лудонская	607	1.068	15	1.083	113,0	71,2	1.029	15	1.044	115,3	68,6	60,3	631	999	42	1.041	117,5	23,8	60,1
14. Модолитская	409	723	10	733	121,0	72,3	696	10	706	121,6	69,6	83,5	419	644	7	651	121,0	92,0	77,0
15. Павская	705	868	16	884	115,0	54,2	800	16	816	111,3	50,0	45,5	701	822	10	832	114,4	82,2	46,4
16. Передольская	968	2.298	21	2.319	108,5	109,4	2.197	21	2.218	108,8	104,6	112,2	916	2.044	21	2.065	102,5	97,3	104,5
17. Перечицкая	504	706	22	728	127,3	32,1	621	22	643	125,0	28,2	56,8	479	614	25	639	121,0	24,6	56,4
18. Поддубская	461	528	6	534	98,9	88,0	575	6	581	102,4	95,8	56,4	463	555	1	556	99,4	555,0	53,9
19. Подмошская	651	1.094	4	1.098	101,2	273,5	1.019	4	1.023	105,1	254,7	60,1	643	895	6	901	100,0	149,2	52,9
20. Сосѣднинская	884	1.348	8	1.356	107,7	168,5	1.355	8	1.363	106,7	169,4	63,2	790	886	13	899	96,1	68,2	41,7
21. Турская	453	685	—	685	105,1	—	622	—	622	102,1	—	47,4	444	577	1	578	103,0	277,0	44,1
22. Феофиловская	701	1.157	16	1.173	105,7	72,3	1.008	16	1.024	97,0	63,0	51,1	625	908	15	923	94,3	60,5	46,1
23. Хмеропосолодинская	768	921	3	924	109,6	307,0	925	3	928	109,1	308,3	50,4	748	900	3	903	106,7	300,0	49,0
24. Яблонская	794	1.339	—	1.339	116,6	—	1.336	5	1.341	123,1	267,2	71,4	847	1.251	7	1.258	124,4	178,7	66,9
25. Югостипская	477	510	5	515	93,3	102,0	508	—	508	95,5	—	48,4	486	566	—	566	95,1	—	54,0
Итого по уѣзду	16.743	26.036	248	26.284	106,7	105,0	24.910	248	25.158	106,1	100,4	59,5	16.368	23.209	276	23.485	104,3	84,1	55,5
Новоладожскій уѣздъ.																			
1. Гавсарская	577	1.299	17	1.316	104,5	76,4	1.296	17	1.313	103,6	76,2	101,9	571	1.233	18	1.251	103,4	68,6	96,3
2. Глажевская	895	2.120	41	2.161	109,0	51,7	2.048	23	2.071	110,1	89,0	86,3	909	1.951	42	1.993	109,7	46,5	83,0
3. Городищенская	958	2.487	56	2.543	106,3	44,4	2.492	57	2.549	105,8	43,8	81,8	956	2.398	57	2.455	106,1	42,1	78,8
4. Доможировская	599	831	8	839	94,5	103,9	806	8	814	91,6	100,7	78,6	574	830	8	838	90,5	103,7	80,9
5. Изсадская	584	849	9	858	115,9	94,3	807	8	815	110,3	100,9	97,4	577	813	7	820	114,5	116,1	98,0
6. Кабонская	487	637	16	653	83,4	39,8	615	17	632	83,2	36,2	62,3	490	612	13	625	83,9	47,1	61,6
7. Михайловская	1.219	2.198	51	2.249	97,9	43,1	2.205	49	2.254	99,0	45,0	75,9	1.233	2.177	47	2.224	99,0	46,3	74,9
8. Николаевщинская	432	674	2	676	113,7	337,0	714	—	714	111,3	—	98,6	429	716	—	716	112,9	—	98,9
9. Песочная	540	1.124	21	1.145	120,8	53,5	1.072	20	1.092	120,8	53,6	91,9	546	1.044	19	1.063	122,1	54,9	89,5
10. Солецкая	780	1.695	37	1.732	100,4	45,8	1.672	36	1.708	99,0	46,4	72,0	875	1.836	38	1.874	112,6	48,3	78,8
11. Субочинская	428	840	9	849	113,5	93,4	856	5	861	115,9	171,2	91,4	450	802	8	810	119,4	100,2	86,7
12. Тигодская	426	862	17	879	98,2	50,7	898	18	916	95,2	49,9	73,4	425	832	19	851	97,9	43,8	68,2
13. Усадище-Масельск.	616	1.068	15	1.083	107,7	71,2	1.109	16	1.125	108,6	69,3	84,1	628	1.063	18	1.081	109,8	59,1	80,9
14. Усадище-Спасовск.	1.111	2.528	61	2.589	102,5	41,4	2.515	54	2.569	102,5	46,6	79,3	1.108	2.547	52	2.599	102,2	49,0	80,2
15. Хамонтовская	390	578	4	582	113,0	144,5	580	5	585	116,2	116,0	90,6	397	558	6	564	115,1	93,0	87,3
16. Хваловская	518	769	4	773	107,9	192,2	755	5	760	107,3	151,0	77,2	522	739	8	747	108,8	92,4	75,9
17. Шахновская	1.311	1.971	28	1.999	96,8	70,6	2.046	25	2.071	99,1	81,8	88,3	1.328	2.020	19	2.039	98,0	106,3	86,9
18. Шумская	744	1.363	13	1.376	114,6	104,8	1.400	9	1.409	113,1	155,6	84,2	760	1.328	6	1.334	117,1	221,3	79,7
Итого по уѣзду	12.615	23.893	409	24.302	112,9	58,4	23.886	372	24.258	112,8	64,2	89,5	12.778	23.499	385	23.884	114,4	61,0	88,1
Петергофскій уѣздъ.																			
1. Бѣгунинская	624	1.018	—	1.018	97,7	—	975	3	978	95,1	325,0	81,8	646	954	3	957	101,1	318,0	80,0
2. Вятинская	563	840	10	850	102,9	84,0	777	12	789	102,0	64,7	72,3	557	751	12	763	101,8	62,6	69,9
3. Воронинская	421	691	—	691	86,9	—	726	12	739	91,1	60,5	82,7	443	688	12	700	91,1	57,3	78,5
4. Гостилицкая	702	1.180	18	1.198	100,0	65,6	1.152	19	1.171	101,6	60,6	95,0	731	1.082	19	1.101	104,1	56,9	89,4
5. Губаницкая	915	1.320	25	1.345	105,5	52,4	1.315	22	1.337	105,1	59,8	78,8	890	1.313	22	1.335	102,6	59,7	78,7
6. Кавашевская	499	830	15	845	127,0	55,3	806	15	821	123,7	53,7	120,0	538	790	15	805	136,9	52,7	117,5
7. Копорская	691	1.130	13	1.143	93,0	86,9	1.115	18	1.133	93,3	61,9	92,6	724	1.074	18	1.092	97,4	59,6	89,2
8. Медушская	645	900	4	904	114,2	225,0	893	4	897	113,3	223,2	89,6	603	858	4	862	106,7	214,5	86,1
9. Ораніенбаумская	1.002	1.751	11	1.762	114,4	159,2	1.668	17	1.685	114,0	98,1	76,1	994	1.659	17	1.676	113,8	97,6	75,7
10. Ропшинская	904	1.553	11	1.564	104,0	141,2	1.541	16	1.557	104,5	96,3	90,6	924	1.391	16	1.407	106,3	86,9	81,9
11. Шунгоровская	1.124	1.991	32	2.023	117,6	62,2	2.427	23	2.450	117,9	105,5	91,2	1.160	2.398	23	2.421	121,3	104,3	90,2
Итого по уѣзду	8.090	13.204	139	13.343	105,9	95,0	13.395	161	13.556	105,9	83,2	86,7	8.210	12.958	161	13.119	107,4	80,5	83,9

Таблица № 4-й.

Название уѣздовъ и волостей.	1889 годъ.							1890 годъ.					1891 годъ.							1892 годъ.						
	а	б	в	г	д	е	ж	а	б	в	г	ж	а	б	в	г	д	е	ж	а	б	в	г	д	е	ж
С.-Петербургскій уѣздъ																										
1. Александровская . . .	—	—	—	—	—	—	—	38	84	1	85	242,9	126	241	—	241	663,2	—	688,6	65	148	—	148	342,1	—	422,9
2. Бѣлострговская . . .	432	808	2	810	100,9	404,0	69,6	448	810	2	812	69,8	432	763	1	764	100,9	763,0	65,6	415	711	1	712	97,0	711,0	61,2
3. Вартемянская . . .	323	896	2	898	102,5	448,0	78,2	347	821	1	822	71,6	344	787	8	795	109,2	98,4	69,3	317	639	9	648	100,6	71,0	56,4
4. Куріюмякская . . .	369	781	1	782	89,6	781,0	64,3	368	761	1	762	62,7	373	763	4	767	90,5	190,7	63,1	361	723	—	723	87,6	—	59,5
5. Куйзововская . . .	254	650	7	657	103,7	92,9	81,5	276	656	5	661	82,0	275	628	4	632	112,2	157,0	78,4	273	584	4	588	111,4	146,0	73,0
6. Лемболовская . . .	383	1.031	6	1.037	117,1	171,8	90,6	387	1.038	7	1.045	91,3	383	1.020	7	1.027	117,1	145,7	89,7	378	1.017	3	1.020	115,6	339,0	89,1
7. Московская . . .	342	751	11	762	64,8	68,3	98,8	353	684	12	690	90,3	320	623	7	630	60,6	89,0	81,7	329	651	10	661	62,3	65,1	85,7
8. Муринская . . .	221	500	5	505	122,8	100,0	129,5	227	492	5	497	130,1	229	485	—	485	127,2	—	124,4	210	431	5	436	116,7	86,2	111,8
9. Новосаратовская . . .	203	424	5	429	120,1	84,8	118,5	178	355	2	357	98,6	160	336	4	340	94,7	84,0	93,9	209	428	5	433	123,7	85,6	119,6
10. Осинорощинская . . .	302	1.337	19	1.356	110,6	70,4	104,1	306	1.081	7	1.088	83,6	303	913	10	923	111,0	91,3	71,0	303	1.046	3	1.049	111,0	348,7	80,6
11. Парголовская . . .	321	586	8	594	102,2	73,2	89,9	349	642	10	652	98,6	292	561	9	570	93,0	62,3	86,2	289	566	6	572	92,0	94,3	86,5
12. Полюстровская . . .	126	309	—	309	87,5	—	75,2	134	341	1	342	83,2	135	348	1	349	93,8	348,0	84,9	141	352	1	353	97,9	352,0	85,9
13. Рыбацкая . . .	346	560	3	563	91,8	186,7	82,9	312	456	1	457	67,3	291	432	2	434	77,2	216,0	63,9	407	660	1	661	108,0	660,0	97,3
14. Сестрорѣцкая . . .	64	75	—	75	25,4	—	54,7	128	129	1	130	94,9	129	144	—	144	51,2	—	105,1	117	129	1	130	46,4	129,0	94,9
15. Среднерогатская . . .	60	119	2	121	107,1	59,5	124,7	55	102	2	104	107,2	74	122	2	124	132,1	61,0	127,8	78	110	2	112	139,3	55,0	115,5
16. Стародеревенская . . .	478	1.071	7	1.078	104,6	153,0	94,6	465	997	4	1.001	87,8	470	992	3	995	102,8	330,7	87,3	461	962	3	965	100,9	320,7	84,6
17. Усть-Ижорская . . .	245	370	4	374	131,7	92,5	131,2	258	365	2	367	128,8	222	314	4	318	119,4	78,5	111,6	225	379	4	383	121,0	94,7	134,4
Итого по уѣзду . . .	4.469	10.268	82	10.350	97,5	125,1	88,1	4.629	9.814	64	9.878	84,0	4.558	9.472	66	9.538	99,0	143,5	81,2	4.578	9.536	58	9.594	99,9	164,4	81,2
Царскосельскій уѣздъ.																										
1. Гатчинская . . .	1.483	2.532	1	2.533	107,1	2532,0	87,8	1.508	2.472	5	2.477	85,9	1.498	2.373	3	2.376	108,2	791,0	82,4	1.479	2.276	3	2.279	106,8	758,7	79,0
2. Дудергофская . . .	909	1.945	15	1.960	106,6	129,7	101,6	904	1.822	15	1.837	95,2	909	1.815	11	1.826	106,6	165,0	94,6	899	1.835	16	1.851	105,4	114,7	95,9
3. Ижорская . . .	595	906	6	912	106,8	151,0	106,7	572	803	5	808	94,5	572	810	9	819	102,7	90,0	95,8	586	871	5	876	105,2	174,2	102,5
4. Колпинская . . .	65	145	2	147	101,6	72,5	84,5	106	133	2	135	77,6	67	141	2	143	104,7	70,5	82,2	69	146	2	148	107,8	73,0	85,1
5. Кошелевская . . .	659	1.153	10	1.163	108,9	115,3	107,5	660	1.030	9	1.039	96,0	650	1.039	9	1.048	107,4	115,4	96,9	659	1.058	10	1.068	108,9	105,8	98,7
6. Красносельская . . .	499	783	4	787	100,6	195,7	92,9	473	678	6	684	80,8	451	641	8	649	90,9	80,1	76,6	468	674	7	681	94,4	96,3	80,4
7. Брасинская . . .	698	1.227	7	1.234	117,5	175,3	85,5	688	1.152	6	1.158	80,2	693	1.167	5	1.172	116,7	233,4	81,2	692	1.074	12	1.086	116,5	89,5	75,3
8. Мозинская . . .	745	1.398	16	1.414	110,0	87,4	96,3	754	1.298	16	1.314	89,5	766	1.288	14	1.302	113,1	92,0	88,7	777	1.284	17	1.301	114,8	75,5	88,6
9. Покровская . . .	650	918	4	922	125,2	229,5	123,8	634	867	5	872	117,1	628	869	12	881	121,0	72,4	118,3	640	881	11	892	123,3	80,1	119,7
10. Пулковская . . .	828	1.296	9	1.305	104,4	144,0	96,2	774	1.127	7	1.134	83,6	760	1.069	4	1.073	95,8	267,2	79,1	748	1.081	2	1.083	94,3	540,5	79,8
11. Рождественская . . .	1.405	2.227	5	2.232	72,1	445,4	79,6	1.401	2.091	8	2.099	74,9	1.419	2.113	15	2.128	72,8	140,9	75,9	1.434	2.184	20	2.204	73,6	109,2	78,6
12. Сосницкая . . .	705	1.029	4	1.033	97,9	257,2	80,5	705	1.028	4	1.032	80,4	712	975	—	975	98,9	—	75,9	697	872	3	875	96,8	290,7	68,1
13. Старосквирицкая . . .	864	1.483	3	1.486	102,2	494,3	78,8	867	1.431	1	1.432	75,9	851	1.381	1	1.382	100,7	1381,0	73,3	891	1.416	1	1.417	105,4	1.416,0	75,1
14. Тосненская . . .	235	303	3	306	96,7	101,0	86,9	235	301	3	304	86,4	230	299	5	304	94,7	59,8	86,4	229	306	3	309	94,2	102,0	87,8
15. Федоровская . . .	236	372	3	375	108,3	124,0	110,6	228	342	4	346	102,1	233	341	3	344	106,9	113,7	101,5	250	359	3	362	114,7	119,7	106,8
Итого по уѣзду . . .	10.576	17.717	92	17.809	100,6	192,5	91,6	10.509	16.575	96	16.671	85,7	10.439	16.321	101	16.422	99,3	161,6	84,4	10.518	16.317	115	16.432	100,0	141,9	84,5
Шлиссельбургск уѣздъ																										
1. Ивановская . . .	458	700	8	708	80,4	87,5	72,0	433	617	8	625	63,5	454	630	6	636	79,6	105,0	64,6	449	602	6	608	78,8	100,3	61,8
2. Колтушская . . .	779	1.794	6	1.800	105,3	299,0	78,8	751	1.484	2	1.486	65,1	731	1.466	—	1.466	98,8	—	64,2	736	1.409	1	1.410	99,5	1409,0	61,7
3. Лезвинская . . .	528	949	6	955	120,0	158,2	162,8	523	865	13	878	149,8	526	874	6	880	115,0	145,7	150,2	531	830	10	840	120,7	83,0	143,3
4. Матюшинская . . .	656	1.559	57	1.616	106,0	27,4	92,7	751	2.130	51	2.181	125,1	680	1.773	38	1.811	109,9	46,7	103,8	674	1.550	34	1.584	108,9	45,6	90,8
5. Никольская . . .	176	230	2	232	123,9	115,0	105,0	158	178	2	180	81,5	152	181	2	183	107,4	90,5	112,7	160	196	2	198	72,4	98,0	89,6
6. Новосаратовская . . .	46	62	—	62	104,5	—	89,9	48	68	—	68	98,6	61	83	—	83	138,6	—	120,3	50	66	—	66	113,6	—	95,7
7. Порѣцкая . . .	317	513	2	515	120,9	256,5	118,9	313	461	—	461	106,4	313	432	11	443	119,5	39,3	102,3	312	438	7	445	119,1	62,6	100,4
8. Путиловская . . .	906	1.271	4	1.275	107,7	317,7	98,8	906	1.302	18	1.320	102,3	990	1.311	17	1.328	117,7	77,1	102,9	915	1.188	11	1.199	108,8	108,0	93,0
9. Рыбовская . . .	360	773	—	773	106,5	—	68,4	363	780	—	780	69,0	347	694	—	694	102,7	—	61,4	342	680	1	681	101,2	680,0	60,3
10. Токсовская . . .	685	2.709	14	2.723	100,6	193,5	82,0	709	2.494	11	2.505	75,4	708	2.244	8	2.252	104,0	280,5	67,8	717	2.181	7	2.188	105,3	311,6	65,9
11. Шапкинская . . .	312	491	2	493	96,9	245,5	80,4	314	475	3	478	77,9	316	449	—	449	98,1	—	73,2	321	445	5	450	99,7	89,0	73,4
Итого по уѣзду . . .	5.223	11.051	101	11.152	136,3	109,4	103,0	5.269	10.854	108	10.963	101,3	5.278	10.137	88	10.										

Таблица № 4-й.

Название уѣздовъ и волостей.	1893 годъ.							1894 годъ.						
	а	б	в	г	д	е	ж	а	б	в	г	ж		
С.-Петербургскій уѣздъ														
1. Александровская . . .	44	73	—	73	231,6	—	208,6	37	66	—	66	68,6		
2. Бѣлоостровская . . .	438	761	2	763	102,3	380,5	65,5	437	713	—	713	61,3		
3. Вартемягская . . .	313	621	9	630	99,4	69,0	54,9	313	622	9	621	55,0		
4. Коркіюмякская . . .	361	723	—	723	87,6	—	59,5	361	723	—	723	59,5		
5. Куйвзовская . . .	277	555	3	558	113,1	185,0	69,2	270	476	5	481	59,7		
6. Лембовская . . .	380	970	5	975	116,2	194,0	85,2	375	947	3	950	83,0		
7. Московская . . .	344	661	11	672	65,2	60,1	87,2	319	639	12	651	84,4		
8. Муринская . . .	205	427	5	432	113,9	85,4	110,8	229	456	5	461	118,2		
9. Новосаратовская . . .	191	382	4	386	113,0	95,5	106,6	208	386	5	391	108,0		
10. Осинорошинская . . .	313	926	14	940	114,7	66,1	72,2	298	813	17	830	63,7		
11. Парголовская . . .	335	619	9	628	106,7	68,8	95,0	303	534	9	543	82,1		
12. Полостровская . . .	139	363	4	364	96,5	363,0	88,6	143	346	1	347	84,4		
13. Рыбацкая . . .	307	483	—	483	81,4	—	71,1	369	568	1	569	83,8		
14. Сестрорѣцкая . . .	75	83	—	83	29,8	—	60,6	65	74	—	74	54,0		
15. Среднерогатская . . .	78	129	2	131	139,3	64,5	135,1	84	137	2	139	143,3		
16. Стародеревенская . . .	450	872	3	875	98,5	290,7	76,8	506	854	3	857	75,2		
17. Усть-Ижорская . . .	214	332	4	336	115,1	83,0	117,9	240	374	4	378	132,6		
Итого по уѣзду . . .	4.464	8.980	72	9.052	97,4	124,7	77,0	4.557	8.728	76	8.804	74,9		
Царскосельскій уѣздъ.														
1. Гатчинская . . .	1.478	2.177	5	2.182	106,7	435,4	75,6	1.431	2.058	3	2.061	71,4		
2. Дудергофская . . .	905	1.857	12	1.869	106,1	154,7	96,8	903	1.862	8	1.870	96,9		
3. Ижорская . . .	571	828	1	829	102,5	828,0	97,0	587	845	9	854	99,9		
4. Колпинская . . .	102	126	2	128	159,4	63,0	73,6	66	127	2	129	74,1		
5. Кошелевская . . .	651	1.070	10	1.080	107,6	107,0	99,8	660	1.089	7	1.096	101,3		
6. Красносельская . . .	457	670	7	677	92,1	95,7	79,9	484	685	7	692	81,7		
7. Левинская . . .	668	945	2	947	112,5	472,5	65,6	682	977	1	978	67,8		
8. Мозинская . . .	744	1.396	8	1.404	109,9	174,5	95,6	745	1.315	12	1.327	90,4		
9. Покровская . . .	611	792	8	800	117,7	99,0	107,4	631	829	7	836	112,2		
10. Пулковская . . .	780	1.065	8	1.073	98,4	133,1	79,1	772	1.092	6	1.098	80,9		
11. Рождественская . . .	1.407	1.265	10	1.275	72,2	126,5	45,5	1.411	1.983	15	1.998	71,3		
12. Сосницкая . . .	671	843	5	848	93,2	168,6	66,0	717	906	4	910	70,9		
13. Старосворецкая . . .	887	1.409	—	1.409	105,0	—	74,7	866	1.389	—	1.389	73,6		
14. Тосненская . . .	241	311	3	314	99,2	103,7	89,2	220	276	3	279	79,3		
15. Федоровская . . .	256	398	2	400	117,4	199,0	118,0	248	381	3	384	113,3		
Итого по уѣзду . . .	10.429	15.152	83	15.235	99,2	182,6	78,3	10.423	15.814	87	15.901	81,8		
Шлиссельбургск. уѣздъ														
1. Ивановская . . .	447	591	6	597	78,4	98,5	60,7	440	600	9	609	61,9		
2. Колтушская . . .	717	1.339	1	1.340	96,9	1339,0	58,7	719	1.329	18	1.347	59,0		
3. Лезвинская . . .	518	792	10	802	117,7	79,2	136,9	523	787	10	797	136,0		
4. Матокская . . .	656	1.410	39	1.449	106,0	36,2	83,1	661	1.319	25	1.344	77,1		
5. Никольская . . .	152	193	3	196	107,0	64,3	88,7	151	196	3	199	99,1		
6. Новосаратовская . . .	58	76	—	76	131,8	—	110,1	58	81	—	81	117,4		
7. Порѣцкая . . .	301	411	8	419	114,9	51,4	96,8	318	450	9	459	106,0		
8. Путиловская . . .	836	1.087	8	1.095	99,4	135,9	84,9	828	1.064	8	1.072	83,1		
9. Рядовская . . .	337	616	3	619	99,7	205,3	54,8	340	565	4	569	50,4		
10. Токсовская . . .	682	1.999	23	2.022	100,2	86,9	60,9	679	1.998	17	2.015	60,7		
11. Шапкинская . . .	303	411	4	415	94,1	102,7	67,7	315	398	9	407	66,4		
Итого по уѣзду . . .	5.007	8.925	105	9.030	130,6	85,0	83,4	5.032	8.787	112	8.899	82,2		

а	1895 годъ.							1896 годъ.						
	а	б	в	г	д	е	ж	а	б	в	г	д	е	ж
	20	27	—	27	105,3	—	77,1	20	27	—	27	105,3	—	77,1
	428	724	—	724	100,0	—	62,2	428	724	—	724	100,0	—	62,2
	316	644	6	650	100,3	107,3	56,6	316	644	6	650	100,3	107,3	56,6
	367	729	1	730	89,1	729,0	60,0	368	734	1	735	89,3	734,0	60,4
	265	486	9	495	108,2	54,0	61,4	265	386	9	395	108,2	42,9	49,0
	374	1.058	5	1.063	114,4	211,6	92,8	375	1.058	5	1.063	114,7	211,6	92,8
	343	681	7	688	65,0	97,3	89,2	346	709	10	719	65,5	70,9	93,3
	234	469	2	471	130,0	234,5	120,8	234	369	2	371	130,0	184,5	95,1
	206	363	4	367	121,9	90,7	101,4	260	432	4	436	153,8	108,0	120,4
	292	724	21	745	107,0	34,5	57,2	292	724	21	745	107,0	34,5	57,2
	312	558	10	568	99,4	55,8	85,9	312	557	10	567	99,4	55,7	85,8
	138	330	1	331	95,8	330,0	80,5	143	335	1	336	99,3	335,0	81,8
	335	539	—	539	88,9	—	79,4	335	538	—	538	88,9	—	79,2
	64	73	—	73	25,4	—	53,3	64	73	—	73	25,4	—	53,3
	86	131	2	133	153,6	65,5	137,1	85	131	2	133	151,8	65,5	137,1
	440	877	3	880	96,3	292,3	77,2	440	877	3	880	96,3	292,3	77,2
	240	364	6	370	129,0	60,7	129,8	225	342	6	348	121,0	57,0	122,1
	4.460	8.777	77	8.854	97,3	114,0	75,4	4.508	8.660	80	8.740	98,2	108,3	74,4
	1.423	2.006	3	2.009	102,7	668,7	69,6	1.423	2.006	3	2.009	102,7	668,7	69,6
	880	1.829	8	1.837	103,2	228,6	95,2	808	1.829	8	1.837	94,7	228,6	95,2
	589	846	5	851	105,7	169,2	99,5	589	846	5	851	105,7	169,2	99,5
	69	114	2	116	106,3	57,0	66,7	66	114	2	116	103,1	57,0	66,7
	655	1.110	9	1.119	108,3	123,3	103,4	655	1.110	9	1.119	108,3	123,3	103,4
	485	711	4	715	97,8	177,7	84,4	485	711	4	715	97,8	77,7	84,4
	632	850	—	850	106,4	—	58,9	632	850	17	867	106,4	50,0	60,1
	741	1.299	18	1.317	109,5	72,2	89,7	741	1.299	18	1.317	109,5	72,2	89,7
	606	808	7	815	116,8	115,4	109,4	606	808	7	815	116,8	115,4	109,4
	760	1.061	9	1.070	95,8	117,9	78,9	760	1.061	9	1.070	95,8	117,9	78,9
	1.546	2.080	6	2.086	79,4	346,7	74,4	1.436	2.080	6	2.086	73,7	346,7	74,4
	709	735	10	768	102,1	95,8	75,4	735	958	10	968	102,1	95,8	75,4
	915	1.436	—	1.436	108,3	—	76,1	915	1.436	—	1.436	108,3	—	76,1
	213	290	3	293	87,7	96,7	83,2	213	290	3	293	87,7	96,7	83,2
	236	374	4	378	108,3	93,5	111,5	236	374	4	378	108,3	93,5	111,5
	10.484	15.772	88	15.860	99,7	179,2	81,5	10.300	15.772	105	15.877	97,9	150,2	81,6
	436	571	5	576	76,5	114,2	58,5	436	571	5	576	76,5	114,2	58,5
	721	1.325	15	1.340	97,4	88,3	58,7	721	1.325	15	1.340	97,4	88,3	58,7
	499	708	9	717	113,4	78,7	122,4	499	708	9	717	113,4	78,7	122,4
	666	1.528	23	1.551	107,6	66,4	88,9	666	1.528	23	1.551	107,6	66,4	88,9
	156	199	2	201	109,9	99,5	91,0	156	199	2	201	109,9	99,5	91,0
	54	69	—	69	122,7	—	100,0	54	69	—	69	122,7	—	100,0
	311	444	8	452	114,9	55,5	104,3	311	444	8	452	114,9	55,5	104,3
	869	1.107	9	1.116	103,3	123,0	86,5	869	1.107	9	1.116	103,3	123,0	86,0
	330	579	3	582	97,6	193,0	51,5	330	579	3	582	97,6	193,0	51,5
	702	2.023	—	2.023										

Таблица № 4-й.

Название уѣздовъ и волостей.	1897 годъ.							1898 годъ.					1899 годъ.							1900 годъ.						
	а	б	в	г	д	е	ж	а	б	в	г	ж	а	б	в	г	д	е	ж	а	б	в	г	д	е	ж
С.-Петербургскій уѣздъ.																										
1. Александровская . . .	12	16	—	16	63,2	—	45,7	13	17	—	17	48,6	10	13	—	13	52,6	—	37,1	10	12	—	12	52,6	—	34,3
2. Бѣлоостровская . . .	458	791	1	792	107,0	791,0	68,0	473	933	2	935	80,3	490	937	—	937	114,5	—	80,5	485	933	3	936	113,3	311,0	80,4
3. Вартемякская . . .	303	635	7	642	96,2	90,7	55,9	326	791	5	790	69,3	341	777	4	781	108,2	194,2	68,0	337	767	8	774	107,0	109,6	67,4
4. Коркиюмякская . . .	373	747	—	747	90,5	—	61,4	393	789	—	789	64,9	378	800	—	800	91,7	—	65,8	382	787	—	787	92,7	—	64,7
5. Куйвозовская . . .	271	536	8	544	110,6	67,0	67,5	260	746	6	752	63,3	269	775	11	786	109,8	70,5	97,5	268	642	9	651	109,4	71,3	80,8
6. Лемболовская . . .	372	1.090	13	1.103	113,8	83,8	96,3	369	1.111	9	1.119	97,7	383	1.049	7	1.056	117,1	149,9	92,2	374	1.034	5	1.039	114,4	206,8	90,7
7. Московская . . .	346	710	11	721	65,5	64,5	93,5	356	739	9	748	97,0	358	726	9	735	67,8	80,7	95,3	357	707	8	715	67,6	88,4	92,7
8. Муринская . . .	236	499	4	504	131,1	99,8	129,2	238	523	8	531	136,2	246	542	6	548	136,1	90,3	140,5	247	517	5	522	137,2	103,4	133,8
9. Новосаратовская . . .	214	337	5	341	126,6	84,2	94,2	212	368	4	372	102,8	220	388	4	392	130,2	97,0	108,3	219	392	4	396	129,6	98,0	109,4
10. Осинорощинская . . .	290	723	19	742	106,2	38,1	57,0	295	732	8	740	56,8	324	1.130	7	1.137	118,7	161,4	87,3	316	1.015	6	1.021	115,8	169,2	78,4
11. Парголовская . . .	311	565	8	573	99,0	70,6	86,7	319	574	6	580	87,7	330	604	5	609	105,1	120,8	92,1	321	581	8	589	102,2	72,6	89,1
12. Полостровская . . .	143	325	1	326	99,3	325,0	79,3	152	342	1	343	83,5	145	312	1	313	100,7	312,0	76,2	140	302	1	303	97,2	302,0	73,7
13. Рыбачья . . .	367	588	—	588	97,3	—	86,6	381	632	2	637	93,8	370	584	2	586	98,1	292,0	86,3	355	612	5	617	94,5	122,4	90,9
14. Сестрорѣцкая . . .	73	73	—	73	29,0	—	53,3	74	83	—	83	60,6	81	92	—	92	32,1	—	67,2	74	80	—	80	29,4	—	58,4
15. Стрелногоратская . . .	86	167	2	169	153,6	83,5	174,2	84	168	2	170	175,3	80	143	2	145	142,9	71,5	149,5	97	193	2	195	173,2	96,5	201,2
16. Стародеревенская . . .	452	922	4	926	98,9	230,5	81,2	464	933	2	935	82,0	464	939	4	943	101,5	234,7	82,7	470	949	4	953	102,8	237,2	83,6
17. Усть-Ижорская . . .	244	350	4	354	131,2	87,5	124,2	238	375	4	379	133,0	231	374	1	375	124,2	374,0	131,6	244	381	2	383	131,2	190,5	134,4
Итого по уѣзду . . .	4.551	9.074	87	9.161	99,3	104,3	78,0	4.647	9.859	67	9.926	84,5	4.720	10.185	63	10.248	103,0	161,7	87,2	4.696	9.904	69	9.973	102,5	143,5	84,9
Царскосельскій уѣздъ.																										
1. Гатчинская . . .	1.426	2.014	3	2.017	103,0	671,3	69,9	1.466	1.975	3	1.978	68,6	1.473	1.993	4	1.997	106,4	658,3	69,2	1.517	2.097	4	2.101	109,5	489,2	72,8
2. Дудергофская . . .	908	1.970	22	1.292	106,4	89,5	103,2	937	2.069	21	2.090	108,3	988	2.265	24	2.289	115,8	98,5	118,6	985	2.273	21	2.294	115,5	94,4	118,9
3. Ижорская . . .	556	829	5	834	99,8	165,8	97,5	606	909	5	914	106,9	576	828	7	835	103,4	181,8	97,5	645	908	1	909	115,8	118,3	106,3
4. Колпинская . . .	64	109	2	111	100,0	54,5	63,8	67	107	2	109	62,6	67	107	2	109	104,7	53,5	62,6	65	107	2	109	101,6	53,5	62,6
5. Кошелевская . . .	649	1.184	12	1.196	107,3	98,7	110,5	647	1.194	11	1.205	111,4	659	1.177	11	1.188	108,9	108,5	109,8	671	1.239	13	1.252	110,9	107,0	115,7
6. Красносельская . . .	496	714	5	719	100,0	142,8	84,9	510	770	9	779	92,0	512	749	6	755	103,2	85,5	89,1	541	747	4	751	109,1	124,8	88,7
7. Ливинская . . .	656	881	4	885	110,4	220,2	61,3	674	941	5	946	65,6	670	887	—	887	112,8	188,2	61,5	681	908	—	908	114,6	—	62,9
8. Мозинская . . .	737	1.306	15	1.321	108,9	87,1	90,0	748	1.327	19	1.340	91,7	772	1.415	17	1.432	114,0	69,8	97,5	778	1.442	23	1.465	114,9	83,2	99,8
9. Покровская . . .	586	733	9	792	112,9	87,0	106,3	596	970	7	977	131,1	614	903	3	906	118,3	138,6	121,6	599	872	7	879	115,4	301,0	118,0
10. Пулковская . . .	769	1.148	10	1.158	97,0	114,8	85,3	794	1.245	8	1.253	92,3	813	1.283	10	1.293	102,5	155,6	95,3	814	1.286	2	1.288	102,6	128,3	94,9
11. Рождественская . . .	1.491	2.305	20	2.325	76,5	115,2	82,9	1.490	2.273	14	2.287	81,6	1.508	2.984	17	3.001	77,4	162,4	107,1	1.520	2.205	20	2.225	78,0	175,3	79,4
12. Сосницкая . . .	708	938	6	944	98,3	156,3	73,5	720	972	5	977	76,1	757	1.074	3	1.077	105,1	194,4	83,9	777	1.064	16	1.080	107,9	358,0	84,1
13. Старосквирицкая . . .	920	1.419	7	1.426	108,9	202,7	75,6	943	1.478	3	1.481	78,5	954	1.502	31	1.533	112,9	492,7	81,3	962	510	25	535	113,8	48,5	28,4
14. Госненская . . .	232	280	3	283	95,5	93,3	80,4	279	376	3	379	107,7	259	342	—	342	106,6	125,3	97,2	265	341	3	344	109,1	—	97,7
15. Федоровская . . .	235	397	3	400	107,8	132,3	118,0	243	405	3	408	120,4	247	408	2	410	113,3	135,0	120,9	249	419	4	423	114,2	204,0	124,8
Итого по уѣзду . . .	10.433	16.277	126	16.403	99,2	129,1	84,3	10.720	17.011	118	17.129	88,1	10.869	17.917	137	18.054	103,3	141,1	92,8	11.069	16.418	145	16.563	105,2	130,8	85,2
Шлиссельбургскій уѣздъ.																										
1. Ивановская . . .	545	757	5	762	95,6	151,4	77,4	555	865	7	872	88,6	575	888	14	902	100,9	63,4	91,7	578	858	8	866	101,4	107,2	88,0
2. Колтушская . . .	668	1.537	12	1.549	90,3	128,2	67,8	697	2.074	46	2.120	92,8	721	2.032	37	2.069	97,4	54,9	90,6	720	2.000	37	2.037	97,3	54,1	89,2
3. Лезвинская . . .	499	752	9	761	113,4	83,6	129,9	520	1.013	12	1.025	174,9	521	982	12	994	118,4	81,8	169,8	530	952	13	965	120,5	73,2	164,7
4. Матокская . . .	666	1.184	13	1.197	107,6	91,1	68,6	708	2.917	33	2.950	169,2	703	2.472	25	2.497	113,6	98,9	143,2	707	2.427	20	2.447	114,2	121,3	140,3
5. Никольская . . .	165	203	4	207	116,2	50,7	92,8	184	258	7	265	119,9	175	233	3	236	123,2	77,7	106,8	184	233	4	237	129,6	58,2	107,2
6. Новосаратовская . . .	63	78	—	78	143,2	—	113,0	63	82	—	82	118,8	59	73	—	73	134,1	—	105,8	66	82	—	82	150,0	—	118,8
7. Порѣцкая . . .	321	464	9	473	122,5	51,6	108,8	323	576	11	587	135,7	330	577	11	588	125,9	52,5	135,8	339	571	10	581	129,4	57,1	134,1
8. Путиловская . . .	857	1.072	6	1.078	101,9	178,7	83,6	930	1.206	5	1.211	93,9	943	1.278	11	1.289	112,1	116,2	99,9	943	1.274	11	1.285	112,1	115,8	99,6
9. Рябовская . . .	332	566	3	569	98,2	188,7	50,4	358	1.091	5	1.096	97,0	362	945	3	948	107,1	315,0	83,9	367	969	8	977	108,6	121,1	86,5
10. Токсовская . . .	702	2.023	—	2.023	103,1	—	60,9	742	3.457	26	3.483	104,9	767	3.163	72	3.235	112,6	43,9	97,4	727	3.469	18	3.487	106,8	192,7	105,0
11. Шапкинская . . .	310	388	11	399	96,3	35,3	65,1	324	566	12	578	94,3	327	511	11	522	101,5	46,5	85,1	346	529	12	541	107,4	44,1	88,2
Итого по уѣзду . . .	5.428	9.024	72	9.096	133,8	125,3	84,1	5.404	14.105	164	14.269	131,9	5													

Таблица № 4-й.

Название уѣздовъ и волостей.	1901 г о д ъ.						1902 г о д ъ.						1903 г о д ъ.						
	а	б	в	г	д	е	б	в	г	д	е	ж	а	б	в	г	д	е	ж
С.-Петербургскій уѣздъ.																			
1. Александровская	11	12	—	12	57,9	—	10	—	10	42,1	—	28,6	6	8	—	8	31,6	—	22,9
2. Бѣлоостровская	500	934	—	934	116,8	—	939	—	939	112,1	—	80,7	463	876	1	877	108,2	876,0	75,3
3. Вартемянская	358	792	3	795	113,7	264,0	788	6	794	112,7	131,3	69,2	355	807	2	809	112,7	403,5	70,5
4. Коркіюмянская	375	787	—	787	91,0	—	791	—	791	90,5	—	65,0	382	797	—	797	92,7	—	65,5
5. Куйзововская	272	734	6	740	111,0	122,3	678	4	682	110,6	169,5	84,6	273	676	4	680	111,4	169,0	84,4
6. Лемболовская	384	1.041	2	1.043	117,4	520,5	1.016	2	1.018	121,7	508,0	88,9	381	1.060	3	1.063	116,5	353,3	92,8
7. Московская	362	704	6	710	68,6	117,3	702	6	708	68,0	117,0	91,8	359	672	8	680	68,0	84,0	88,2
8. Муринская	247	499	2	504	137,2	99,8	522	2	524	140,6	261,0	134,4	251	499	6	505	135,4	83,2	129,5
9. Новосаратовская	216	395	4	399	127,8	98,7	449	5	454	172,2	89,8	125,4	290	459	4	463	171,6	114,7	127,9
10. Осинорощинская	325	1.093	8	1.101	119,0	136,6	1.430	9	1.439	118,3	158,9	110,5	336	1.248	10	1.258	123,1	124,8	96,6
11. Парголовская	321	570	5	575	102,2	114,0	557	3	560	101,9	185,7	84,7	327	561	7	568	104,1	80,1	85,9
12. Полкостровская	140	303	1	304	97,2	303,0	284	1	285	95,8	284,0	69,3	133	271	4	275	92,4	67,7	66,9
13. Рыбацкая	360	600	3	603	95,5	200,0	562	—	562	87,5	—	82,8	315	511	—	511	83,6	—	75,3
14. Сестрорѣцкая	87	89	—	89	34,5	—	85	—	85	30,6	—	62,1	93	102	—	102	36,9	—	74,5
15. Среднерогатская	97	179	2	181	173,2	89,5	174	2	176	169,6	87,0	181,4	94	147	1	148	167,9	147,0	152,6
16. Стародеревенская	450	935	3	938	98,5	311,7	866	4	870	98,2	216,5	76,3	469	897	2	899	102,6	448,5	78,9
17. Усть-Ижорская	294	437	2	439	158,1	218,5	372	2	374	136,6	186,0	131,2	244	388	1	389	131,2	388,0	136,5
Итого по уѣзду	4.799	10.104	50	10.154	104,5	202,1	10.225	46	10.271	104,2	222,3	87,4	4.771	9.979	53	10.032	104,1	188,1	85,4
Царскосельскій уѣздъ.																			
1. Гатчинская	1.506	2.083	3	2.086	108,7	694,3	1.980	3	1.983	110,0	660,0	68,7	1.422	1.706	1	1.707	102,7	1706,0	59,2
2. Дудергофская	978	2.330	11	2.341	114,7	211,8	2.122	11	2.133	118,2	192,9	110,5	1.003	2.058	9	2.067	117,6	228,7	107,1
3. Ижорская	649	857	4	861	116,5	214,2	980	4	984	115,3	245,0	115,1	616	900	6	906	110,6	150,0	106,0
4. Колпинская	63	132	3	135	98,4	44,0	1.018	3	1.021	112,5	339,3	586,8	69	117	2	119	107,8	58,5	68,4
5. Кошелевская	675	1.218	9	1.227	111,6	135,3	1.112	9	1.121	107,8	123,6	103,6	642	1.079	10	1.089	106,1	107,9	100,6
6. Красносельская	545	756	9	765	109,9	84,0	680	9	689	101,2	75,5	81,3	500	694	5	699	100,8	138,8	82,5
7. Лисинская	674	824	—	824	113,5	—	897	—	897	122,2	—	62,2	767	931	—	931	129,1	—	64,5
8. Мозинская	781	1.531	22	1.553	115,4	69,6	1.509	22	1.531	112,4	68,6	104,3	763	1.499	19	1.518	112,7	78,9	103,4
9. Покровская	601	939	10	949	115,8	93,9	833	10	843	111,8	83,3	113,2	580	859	10	869	111,8	85,9	116,6
10. Пулковская	880	1.141	8	1.149	111,0	142,6	1.150	8	1.158	97,5	143,7	85,3	742	1.093	4	1.097	93,6	273,2	80,8
11. Рождественская	1.529	2.099	21	2.120	78,5	100,0	2.256	21	2.277	79,5	107,4	81,2	1.480	2.107	42	2.149	76,0	50,2	76,7
12. Сосницкая	774	1.114	4	1.118	107,5	278,5	1.075	4	1.079	107,5	268,7	84,0	684	760	12	772	95,0	63,3	60,1
13. Староскворцкая	956	1.496	26	1.522	113,1	57,5	1.451	26	1.477	110,4	55,8	78,3	941	1.450	16	1.466	111,4	90,6	77,7
14. Тосненская	258	377	3	380	106,2	125,7	364	3	367	116,0	121,3	104,3	293	348	3	351	120,6	116,0	100,0
15. Федоровская	244	425	2	427	111,9	212,5	386	2	388	106,9	193,0	114,5	116	169	9	178	53,2	18,8	52,5
Итого по уѣзду	11.113	17.322	135	17.457	105,7	128,3	17.813	135	17.948	104,7	131,9	92,3	10.618	15.770	148	15.918	101,0	106,6	81,8
Шлиссельбургск. уѣздъ.																			
1. Ивановская	601	910	9	919	105,4	101,1	821	8	829	101,4	102,6	84,2	582	831	10	841	102,1	83,1	85,5
2. Колтушская	703	2.003	13	2.016	95,0	154,1	1.952	5	1.957	99,2	390,4	85,7	720	1.696	14	1.710	97,3	121,1	74,9
3. Лезинская	518	939	2	941	117,7	469,5	913	14	927	120,0	65,2	158,2	526	877	13	890	119,6	67,5	151,9
4. Матокская	735	2.382	21	2.403	118,7	113,4	2.146	20	2.166	117,3	107,3	124,2	727	1.591	37	1.628	117,4	43,0	93,4
5. Никольская	190	239	3	242	133,8	79,7	202	1	203	117,6	202,0	91,9	156	189	3	192	109,9	63,0	86,9
6. Новосаратовская	—	—	—	—	—	—	—	—	—	—	—	—	—	—	—	—	—	—	—
7. Порѣцкая	342	576	9	585	130,5	64,0	551	9	560	129,8	61,2	129,3	335	507	9	516	127,9	56,3	119,1
8. Путлиловская	981	1.340	12	1.352	116,6	111,7	1.276	15	1.291	111,3	85,1	100,1	946	1.211	16	1.227	112,5	75,7	95,1
9. Рябовская	372	907	5	912	110,1	181,4	799	1	800	108,9	799,0	70,8	367	777	1	778	108,6	777,0	68,8
10. Токсовская	730	3.264	65	3.329	107,2	50,2	3.131	61	3.192	106,9	51,3	96,1	731	2.913	89	3.002	107,3	32,7	90,4
11. Шапкинская	349	512	12	524	108,1	42,7	511	11	522	109,1	46,5	85,1	357	489	10	499	110,9	48,9	81,8
Итого по уѣзду	5.521	13.072	151	13.223	144,0	86,6	12.302	145	12.447	142,4	84,8	115,0	5.447	11.081	202	11.283	142,1	54,9	104,3

Таблица 5. Урожай, а

Названіе уѣздовъ.	1883 г.	1884 г.	1885 г.	1886 г.	1887 г.	Средняя за 5 лѣтъ	1888—1892 г. в средн. за 5 л.	1893 г.
О З И М А								
Лужскій . .	1.048.527	989.910	1.019.025	1.222.830	1.222.830	1.100.614	988.299	988.299
Гдовскій . .	889.947	572.868	768.654	848.988	881.532	792.398	1.067.625	1.067.625
Царскосельс.	676.458	499.455	734.472	753.912	825.048	697.869	450.144	450.144
Ямбургскій .	754.785	536.346	587.421	691.362	1.005.642	715.111	446.940	446.940
Петергофск.	683.550	554.148	707.211	949.833	896.643	758.277	312.390	312.390
Новоладожск.	464.904	501.777	441.873	509.886	577.827	499.253	102.105	102.105
Шлиссельб.	231.516	233.820	238.743	255.717	308.961	253.751	107.352	107.352
С.-Петербур.	103.284	108.711	159.795	146.223	155.619	134.726	65.349	65.349
Губ. итогъ	4.852.971	3.997.035	1.057.194	5.378.751	5.874.102	4.232.011	3.831.201	3.831.201
Я Р О В А								
Шлиссельб.	—	—	—	—	—	—	44.080	44.080
С.-Петербур.	—	—	—	—	—	—	38.648	38.648
Петергофск.	—	—	—	—	—	—	2.208	2.208
Гдовскій . .	—	—	—	—	—	—	5.008	5.008
Ямбургскій .	—	—	—	—	—	—	—	—
Новоладожск.	—	—	—	—	—	—	8.200	8.200
Лужскій . .	—	—	—	—	—	—	—	—
Царскосельс.	—	—	—	—	—	—	328	328
Губ. итогъ	—	—	—	—	—	—	98.472	98.472
О В Ъ								
Лужскій . .	841.974	660.624	764.250	777.204	893.784	785.567	894.600	894.600
Царскосельс.	697.920	874.026	684.876	704.442	950.670	782.387	799.500	799.500
Петергофск.	590.250	570.132	522.192	764.646	771.360	644.316	877.476	877.476
С.-Петербур.	347.586	425.868	454.056	489.282	613.752	466.109	424.434	424.434
Шлиссельб.	538.374	486.426	476.982	552.546	661.164	543.098	352.134	352.134
Новоладожск.	408.744	414.666	373.920	402.816	426.516	405.332	514.194	514.194
Гдовскій . .	371.676	237.624	274.188	325.974	396.048	321.102	702.132	702.132
Ямбургскій .	408.274	249.204	243.144	447.474	481.698	359.963	419.022	419.022
Губ. итогъ	4.204.818	3.918.570	3.796.608	4.434.384	5.194.992	4.309.874	4.982.292	4.982.292
И Ч Ъ								
Гдовскій . .	483.088	298.072	380.304	555.032	483.088	439.916	593.936	593.936
Ямбургскій .	301.976	146.912	136.200	269.336	334.624	237.800	269.352	269.352
Лужскій . .	205.344	99.248	130.038	215.608	160.856	162.221	158.344	158.344
Петергофск.	266.976	181.696	155.736	315.184	315.184	246.955	128.848	128.848
Царскосельс.	65.240	57.304	45.840	89.920	84.632	68.587	57.200	57.200
Новоладожск.	19.688	17.976	17.552	19.688	20.976	19.176	20.840	20.840
Шлиссельб.	13.728	9.232	14.200	12.016	21.064	14.048	9.544	9.544
С.-Петербур.	5.416	3.568	4.528	6.576	6.952	5.408	9.720	9.720
Губ. итогъ	1.361.456	815.608	884.408	1.483.360	1.427.376	1.194.442	1.217.872	1.217.872

е урожая въ пудахъ.

1896 г.	1897 г.	Средняя за 5 лѣтъ	1898 г.	1899 г.	1900 г.	1901 г.	1902 г.	Средняя за 5 лѣтъ.	Средняя за весь періодъ.
О Ж Ъ.									
1.249.745	1.353.846	994.660	1.342.683	1.045.658	1.650.768	1.587.674	993.157	1.323.988	1.139.757
1.182.278	1.077.296	936.257	1.390.074	742.084	1.191.456	1.214.639	972.473	1.102.145	943.600
820.784	729.448	541.927	846.032	553.077	756.298	837.990	972.155	733.110	657.635
644.327	610.858	471.542	684.856	528.595	691.147	564.084	465.132	586.762	591.416
576.608	415.188	384.662	543.938	495.751	539.855	662.104	410.761	530.482	557.807
580.475	371.915	384.807	450.984	372.932	483.285	462.078	432.154	440.287	441.449
134.601	130.611	118.277	142.895	106.711	210.601	186.278	141.109	157.519	176.516
92.500	84.903	73.869	80.478	92.538	111.892	128.778	115.663	105.870	104.822
5.281.318	4.774.085	3.964.206	1.481.940	3.937.346	5.635.302	5.643.625	4.202.604	4.980.164	4.694.256
О Ж Ъ.									
33.433	44.567	37.697	53.968	39.904	55.129	68.619	65.826	56.689	47.193
36.285	40.466	36.462	54.740	57.211	72.195	50.482	35.078	53.941	45.202
14.544	29.829	13.097	34.609	24.782	19.931	22.608	11.734	22.632	17.915
1.575	828	3.149	2.151	1.144	2.747	1.943	31.716	7.940	5.545
—	3.326	6.280	2.260	—	—	163	2.710	1.711	3.539
566	256	3.301	621	999	594	540	324	615	1.959
798	186	332	101	148	1.125	327	324	425	378
408	588	465	437	331	63	—	102	233	332
87.609	120.046	96.938	148.887	124.519	151.784	144.682	147.814	143.537	120.238
О В Ъ.									
628.556	790.062	740.055	757.128	783.821	1.038.850	797.120	840.598	842.703	750.375
443.295	769.518	635.945	690.193	782.542	696.055	621.192	628.180	683.632	700.655
341.600	681.452	633.162	529.434	505.358	527.542	477.952	382.680	484.593	587.357
300.501	404.487	372.120	389.642	470.374	541.185	465.580	381.603	449.677	429.302
232.740	303.588	309.247	296.174	285.039	387.602	328.347	243.936	308.220	386.853
393.692	288.918	394.264	319.608	318.813	286.771	218.456	253.367	279.403	359.667
317.332	296.511	498.952	284.080	235.574	335.490	278.681	226.309	272.027	333.960
221.042	354.248	358.886	315.185	308.057	346.026	260.268	294.903	304.888	341.245
2.778.758	3.888.784	3.421.871	3.581.444	3.689.578	4.159.521	3.447.596	3.251.576	3.625.943	3.957.930
И Ч Ъ.									
421.612	387.110	491.549	515.736	272.112	378.378	298.364	286.150	350.148	427.201
180.921	202.803	221.314	275.993	233.073	211.327	130.762	152.755	200.782	219.968
193.894	184.571	172.384	219.879	170.638	221.255	170.849	125.259	181.776	172.127
98.440	184.468	130.326	106.122	117.650	24.907	109.683	74.375	86.547	154.609
43.862	65.620	56.390	70.728	67.249	50.242	50.427	31.046	54.538	59.839
34.904	24.483	28.125	35.539	28.497	41.587	40.793	24.940	39.271	27.191
12.753	8.019	11.172	18.464	16.167	16.200	17.088	26.012	19.186	11.669
6.765	5.808	7.638	6.656	5.742	6.955	7.056	2.184	5.719	6.254
993.167	1.062.882	1.112.904	1.249.417	911.128	1.024.499	825.022	726.721	947.237	1.103.381

Таблица № 5-й.

Название уѣздовъ	1883 г.	1884 г.	1885 г.	1886 г.	1887 г.	Средняя за 5 лѣтъ	1888—1892 гг. в средн. за 5 л.	1893 г.	1894 г.	1896 г.	1897 г.	Средняя за 5 лѣтъ	1898 г.	1899 г.	1900 г.	1901 г.	1902 г.	Средняя за 5 лѣтъ.	Средняя за весь періодъ.
К А Р Т Е Л Ь.																			
Царскоесельс.	1.069.750	1.177.000	1.388.750	1.204.500	1.715.660	1.311.132	1.848.690	1.416.420	1.544.665	2.016.650	1.401.154	1.587.372	1.631.657	1.106.414	1.487.048	1.289.944	1.420.487	1.377.591	
Петергофск.	1.037.700	1.125.330	1.323.640	1.010.030	1.226.890	1.144.718	1.416.420	1.416.420	1.256.852	1.798.807	1.276.774	1.430.318	1.372.814	1.057.602	2.324.516	2.071.725	1.651.395	1.357.629	
Гдовскій.	694.660	682.430	905.020	860.990	1.191.200	866.860	2.455.191	2.455.191	1.504.591	1.628.352	1.708.523	1.581.205	1.315.852	1.517.771	1.272.770	1.611.969	1.061.513	1.347.632	
Петербургск.	1.020.460	843.020	1.204.980	934.540	1.507.580	1.102.116	2.455.200	2.455.200	502.402	813.150	1.136.098	763.599	946.664	1.073.283	860.784	1.097.887	948.443	1.062.219	
Шлиссельб.	767.940	719.130	1.029.900	844.410	1.230.010	918.278	667.962	667.962	977.334	1.357.307	855.016	1.367.731	1.392.954	779.801	1.217.737	1.553.524	1.262.329	1.011.875	
Лужскій.	577.400	410.590	764.360	689.210	742.370	636.786	778.761	778.761	1.389.287	1.108.153	948.052	1.400.128	686.299	1.793.175	1.723.678	793.622	1.097.380	954.739	
Новоладожск.	760.380	384.540	525.480	664.680	802.140	627.444	724.401	724.401	585.762	760.294	628.872	713.060	653.908	916.455	523.920	410.418	643.552	633.289	
Ямбургскій.	361.190	200.550	291.040	571.640	565.960	398.076	662.463	662.463	725.257	868.369	677.463	636.894	768.753	698.748	762.399	806.079	734.575	603.373	
Губ. итогъ	6.289.480	5.547.590	7.433.170	6.780.000	8.981.770	7.006.402	11.009.088	11.009.088	8.186.150	10.351.082	8.644.295	9.488.307	8.768.901	8.943.249	10.171.752	9.639.168	9.401.675	8.286.908	

Л И.

Лужскій.	—	—	—	—	—	—	—	44.344	57.120	78.585	52.599	181	31.460	68.816	79.024	—	44.870	49.164	
Гдовскій.	—	—	—	—	—	—	—	41.344	49.279	48.064	40.375	38.451	37.398	37.600	33.476	—	36.731	38.755	
Ямбургскій.	—	—	—	—	—	—	—	6.128	10.161	9.357	7.300	69.561	8.821	9.017	3.050	—	22.612	14.105	
Новоладожск.	—	—	—	—	—	—	—	3.784	6.750	11.606	8.641	9.263	13.141	21.828	13.583	—	11.563	11.224	
Царскоесельс.	—	—	—	—	—	—	—	1.128	3.667	4.066	2.522	1.166	1.746	5.916	4.043	—	3.218	2.831	
Петергофск.	—	—	—	—	—	—	—	2.592	1.200	1.575	1.794	11.064	1.242	816	539	—	3.415	2.514	
Шлиссельб.	—	—	—	—	—	—	—	3.360	3.627	1.161	1.744	740	1.283	1.287	1.410	—	945	1.510	
С.-Петерб.	—	—	—	—	—	—	—	88	109	360	153	4.393	226	336	261	—	1.304	665	
Губ. итогъ	—	—	—	—	—	—	—	101.768	131.913	154.774	115.270	134.819	95.317	145.616	135.386	—	127.784	120.832	

Н Е З А Л И Н Е Л У Г А.

Новоладожск.	—	—	—	—	—	—	—	8.322.210	5.098.392	4.918.070	7.185.024	5.050.014	5.723.772	5.126.129	4.401.529	4.224.425	4.905.174	6.095.098	
Лужскій.	—	—	—	—	—	—	—	4.550.616	4.294.014	4.636.806	4.580.105	6.727.808	5.291.647	4.193.852	4.754.315	4.585.014	5.110.527	4.842.316	
Гдовскій.	—	—	—	—	—	—	—	5.799.889	2.215.147	4.307.948	3.093.286	2.727.450	3.323.502	3.844.575	4.559.187	3.509.600	3.908.774		
Царскоесельс.	—	—	—	—	—	—	—	3.977.472	3.007.357	345.050	3.301.243	4.612.764	4.256.892	3.287.678	2.411.020	2.704.167	3.434.504	3.368.374	
Шлиссельб.	—	—	—	—	—	—	—	3.303.677	2.153.814	2.076.194	2.724.849	2.764.129	2.105.996	1.509.767	1.642.238	1.984.813	2.002.389	2.363.119	
С.-Петерб.	—	—	—	—	—	—	—	2.464.245	2.560.133	2.094.607	2.572.325	2.325.912	2.184.462	1.947.837	1.822.131	1.931.156	2.042.320	2.307.312	
Ямбургскій.	—	—	—	—	—	—	—	2.179.086	1.526.384	1.794.233	2.250.896	2.219.417	1.264.617	1.051.953	1.221.821	1.531.389	1.457.839	1.854.367	
Петергофск.	—	—	—	—	—	—	—	2.250.884	1.043.038	1.045.863	1.639.307	1.909.968	1.113.098	1.130.015	1.297.686	1.531.040	1.396.361	1.517.834	
Губ. итогъ	—	—	—	—	—	—	—	32.798.079	22.500.771	22.230.970	29.163.967	28.703.298	24.667.934	21.570.733	21.395.315	23.051.191	23.877.694	26.520.696	

З А Л И Н Е Л У Г А.

Гдовскій.	—	—	—	—	—	—	—	1.821.209	1.785.744	1.115.955	1.571.802	1.100.756	967.814	1.369.671	1.586.965	1.563.391	1.319.719	1.444.761	
Лужскій.	—	—	—	—	—	—	—	1.025.886	673.355	729.892	897.473	928.390	417.133	559.514	598.819	592.355	619.242	758.358	
Новоладожск.	—	—	—	—	—	—	—	850.468	517.003	686.759	927.985	591.261	158.345	241.442	203.863	61.633	251.369	589.677	
Царскоесельс.	—	—	—	—	—	—	—	1.371.476	109.983	101.812	865.695	446.696	392.862	108.851	186.886	142.805	255.620	560.658	
Ямбургскій.	—	—	—	—	—	—	—	387.468	327.132	320.578	390.822	494.534	453.435	327.193	165.856	384.665	365.137	377.979	
С.-Петерб.	—	—	—	—	—	—	—	222.727	187.899	160.018	212.084	192.975	259.787	41.062	22.109	301.274	163.451	188.763	
Петергофск.	—	—	—	—	—	—	—	174.420	23.500	173.947	142.533	124.946	7.787	28.397	65.436	154.421	76.197	109.365	
Шлиссельб.	—	—	—	—	—	—	—	129.003	83.449	84.519	117.849	174.466	30.706	42.274	61.218	112.059	561.145	100.995	
Губ. итогъ	—	—	—	—	—	—	—	5.982.657	3.708.065	3.873.380	5.008.226	4.054.324	2.687.869	2.718.404	2.891.152	3.304.832	3.131.316	4.069.771	

Таблица 5. б)

Название уѣздовъ.	1883 г.	1884 г.	1885 г.	1886 г.	1887 г.	Средняя за 5 лѣтъ	1888 г.	1889 г.	1890 г.	1891 г.	1892 г.	Средняя за 5 лѣтъ
О З И М А												
С.-Петербург.	6,7	7,1	10,4	9,5	10,1	8,76	9,9	8,9	12,9	11,2	8,7	9,2
Царскоельс.	6,7	5,1	7,5	7,7	8,4	7,08	8,8	8,1	9,1	10,1	7,2	8,2
Шлиссельб.	6,4	6,4	6,8	4,3	8,8	6,54	6,8	6,3	8,3	7,2	7,7	7,7
Петергофск.	5,4	4,4	5,6	7,5	7,1	6,0	6,6	5,8	8,5	8,9	5,9	6,9
Ямбургскій.	5,9	4,2	4,6	5,5	7,9	5,62	7,0	7,0	8,4	5,3	4,9	6,5
Новоладожс.	4,1	4,4	3,9	4,9	5,1	4,48	4,7	2,7	4,9	5,2	4,7	4,5
Лужскій.	3,6	3,4	3,5	4,2	4,2	3,78	4,9	4,6	4,8	4,8	4,2	4,5
Гдовскій.	4,2	2,7	3,6	3,9	4,2	3,72	4,7	4,4	4,5	4,6	3,6	4,0
Губ. итогъ.	4,7	3,9	4,6	5,3	5,8	4,86	5,9	5,3	6,2	6,0	4,8	5,5
Я Р О В А												
С.-Петербург.	6,1	—	—	—	—	—	7,8	6,7	9,1	9,0	6,2	7,7
Шлиссельб.	—	—	—	—	—	—	6,4	8,2	7,7	7,1	8,2	6,6
Петергофск.	—	—	—	—	—	—	4,0	5,4	10,0	5,0	5,0	5,6
Царскоельс.	—	—	—	—	—	—	4,0	—	—	—	—	3,3
Ямбургскій.	7,5	—	—	—	—	—	—	4,4	—	—	5,0	5,3
Лужскій.	—	—	—	—	—	—	—	—	4,9	2,8	—	3,5
Новоладожс.	—	—	—	—	—	—	3,5	1,5	3,1	—	4,7	3,9
Гдовскій.	2,3	—	—	—	—	—	2,6	4,1	1,2	3,6	3,0	3,9
Губ. итогъ.	—	—	—	—	—	—	4,5	4,5	6,1	5,6	4,3	6,2
О В Ъ												
С.-Петербург.	11,1	13,6	14,5	15,6	19,6	14,88	14,7	11,0	18,1	14,8	13,5	13,1
Царскоельс.	10,7	13,4	10,5	10,8	14,6	12,0	11,7	9,8	11,8	10,3	12,7	9,4
Шлиссельб.	11,4	10,2	10,1	11,7	14,0	11,5	12,6	11,6	12,9	11,2	12,4	10,9
Петергофск.	8,8	8,5	7,8	11,4	15,1	9,6	9,4	7,2	9,9	10,2	11,0	9,6
Ямбургскій.	8,9	5,3	5,3	9,1	10,5	7,82	10,7	8,0	9,7	7,8	8,6	10,2
Лужскій.	6,5	5,1	5,9	6,0	6,9	6,08	6,9	7,0	7,7	6,2	7,6	5,8
Новоладожс.	6,9	7,0	6,3	6,8	7,2	6,84	7,3	5,5	8,7	6,2	7,3	7,5
Гдовскій.	6,1	3,9	4,5	5,4	6,5	5,28	6,6	6,6	7,1	6,5	3,7	6,0
Губ. итогъ.	8,3	7,7	7,5	8,7	10,3	8,5	9,2	7,9	9,7	8,4	8,9	8,1
Я Ч Ъ												
Шлиссельб.	8,8	5,9	9,1	7,7	13,5	9,0	15,4	9,7	7,9	6,5	—	9,1
С.-Петербург.	6,7	6,4	5,6	8,1	8,6	7,08	8,3	7,1	9,3	6,6	5,1	7,6
Царскоельс.	7,4	6,5	5,2	10,2	9,6	4,78	4,8	5,2	6,5	7,3	7,9	7,2
Петергофск.	7,2	4,9	4,2	8,5	8,5	6,66	5,1	6,6	6,9	6,7	6,2	7,0
Ямбургскій.	7,4	3,6	3,3	6,6	8,2	5,82	5,8	5,4	7,2	5,3	5,8	7,2
Новоладожс.	4,6	4,2	4,1	4,6	4,9	4,48	4,1	3,4	6,2	4,3	3,9	7,1
Лужскій.	6,0	2,9	3,8	6,3	4,7	4,74	4,8	4,8	5,1	4,4	4,6	5,1
Гдовскій.	4,7	2,9	3,7	5,4	4,7	4,28	4,3	5,0	5,2	3,8	8,4	5,0
Губ. итогъ.	5,9	3,5	3,8	6,4	6,2	5,16	4,9	5,3	5,9	4,8	6,9	5,7

на десятину.

1894 г.	1895 г.	1896 г.	1897 г.	Средняя за 5 лѣтъ.	1898 г.	1899 г.	1900 г.	1901 г.	1902 г.	Средняя за 5 лѣтъ.	Средняя за весь периодъ.
О Ж Ъ											
7,5	6,8	9,9	10,1	8,57	11,3	9,8	11,9	12,4	12,0	11,5	9,7
5,0	5,8	9,5	8,8	7,4	9,7	6,8	8,9	10,0	8,1	8,74	7,9
6,3	5,9	7,4	6,7	6,39	7,2	6,0	8,1	8,8	6,7	7,37	7,05
4,5	5,4	8,2	5,6	5,77	7,4	6,1	7,9	9,3	5,5	7,7	6,5
4,3	3,5	6,8	6,7	5,4	6,6	6,1	7,9	6,5	5,5	6,55	6,0
5,0	3,8	5,9	3,8	4,51	4,8	4,0	4,8	4,6	4,2	4,5	4,4
3,5	2,1	4,8	4,9	3,8	5,1	3,6	5,6	5,5	3,4	4,65	4,2
3,2	2,3	4,6	4,1	3,7	4,2	2,6	3,6	3,5	3,9	4,02	3,3
3,9	3,3	5,9	5,2	4,58	5,6	4,2	6,1	6,1	4,6	5,33	5,1
О Ж Ъ											
7,7	8,2	10,8	9,9	9,2	11,9	12,3	15,4	10,7	8,4	11,8	9,3
6,6	6,2	6,6	7,0	7,10	8,5	10,7	9,2	9,6	9,6	9,55	7,9
5,6	8,1	6,0	9,5	6,93	12,3	10,0	8,1	9,0	5,9	9,1	7,4
3,3	6,2	5,6	6,1	5,61	9,0	8,2	7,8	—	—	12,7	7,58
5,3	4,4	6,5	9,2	6,2	10,1	—	—	6,8	12,1	9,66	6,9
3,5	1,7	4,9	4,6	3,73	4,2	3,1	2,8	6,8	4,5	3,28	3,9
3,9	4,1	3,5	2,0	3,71	3,3	2,8	3,3	3,3	2,2	3,04	3,3
3,9	3,2	4,2	4,5	3,77	4,3	1,6	2,5	1,3	4,5	2,8	3,1
6,2	6,7	7,5	8,3	7,3	10,1	10,4	10,2	9,0	7,2	9,41	6,6
О Ж Ъ											
13,1	16,2	15,3	16,4	15,6	16,5	16,7	18,8	16,2	13,5	16,37	14,5
9,4	10,9	8,0	14,8	11,1	12,3	13,9	12,1	11,0	11,6	12,2	11,6
10,9	12,2	9,5	11,0	11,4	10,4	10,3	11,9	10,8	10,5	10,80	11,4
9,6	9,5	5,3	11,8	9,69	10,0	10,2	10,2	7,9	6,6	9,02	9,4
10,2	8,0	5,6	9,5	8,39	7,3	8,0	9,4	6,8	7,7	7,88	8,2
5,8	5,9	5,1	6,7	6,2	6,7	6,6	8,3	6,6	6,9	7,06	6,6
7,5	6,5	5,9	5,3	6,44	6,0	5,5	6,1	4,6	5,4	5,53	6,4
6,0	5,5	4,9	5,3	5,78	4,9	3,8	5,0	6,1	3,6	4,36	5,4
8,1	8,1	6,3	9,1	8,2	8,4	8,4	9,3	7,9	7,5	8,32	8,4
Н Ъ											
9,1	7,0	7,3	5,1	7,31	10,2	9,3	5,0	6,6	10,2	8,3	8,5
7,6	9,3	7,5	7,2	8,4	9,6	8,2	8,9	9,0	4,8	8,15	7,7
7,2	8,3	6,5	9,6	8,2	10,5	8,1	8,3	7,2	6,1	8,5	7,5
7,0	6,2	4,5	7,9	6,57	5,7	5,6	5,3	6,1	4,3	5,44	6,2
7,2	6,5	6,1	7,2	6,76	7,4	6,9	7,5	4,6	5,8	6,45	6,2
7,1	5,1	6,1	4,1	5,6	4,9	4,2	5,7	6,9	4,3	5,20	4,9
5,1	4,7	5,6	5,4	5,3	6,1	5,3	5,9	4,5	3,6	5,12	4,9
5,0	5,0	4,5	4,7	4,9	4,8	3,2	4,4	3,3	3,3	3,32	4,5
5,7	5,4	5,1	5,8	5,58	5,8	4,8	5,4	4,3	4,0	4,90	5,2

Таблица № 5-й.

Название уѣдковъ.	1883 г.	1884 г.	1885 г.	1886 г.	1887 г.	Средняя за 5 лѣтъ	1888 г.	1889 г.	1890 г.	1891 г.	1892 г.	Средняя за 5 лѣтъ.	1893 г.	1894 г.	1895 г.	1896 г.	1897 г.	Средняя за 5 лѣтъ.	1898 г.	1899 г.	1900 г.	1901 г.	1902 г.	Средняя за 5 лѣтъ	Средняя за весь периодъ.
К А Р Т В Л Ъ.																									
С.-Петербург.	57,2	46,8	66,5	51,6	83,2	61,06	51,8	69,5	64,5	74,8	27,4	57,3	33,3	71,7	66,2	69,5	60,86	75,9	80,1	81,9	63,2	72,4	74,72	63,5	
Шлиссельб.	47,2	44,2	63,3	54,9	75,6	57,04	47,5	63,1	61,0	62,8	37,2	54,6	32,5	49,9	62,3	61,0	50,6	64,7	68,7	37,0	56,2	69,5	59,24	55,3	
Царскоельс.	38,9	42,8	50,5	43,8	62,4	47,68	46,3	64,8	66,3	65,4	28,3	51,1	17,3	41,6	62,3	73,1	49,9	61,9	52,8	43,6	62,3	52,1	45,59	51,5	
Петергофск.	45,0	48,8	57,4	43,8	53,2	49,64	59,1	46,9	46,8	51,8	32,9	47,7	23,4	48,2	41,5	67,2	44,3	83,3	50,6	39,6	57,2	46,4	49,46	47,7	
Ямбургскій .	38,1	22,1	30,7	60,3	59,7	41,78	32,1	40,1	47,8	54,2	33,7	41,1	39,6	53,3	64,4	67,6	54,09	45,6	55,9	45,6	50,4	54,9	50,52	46,9	
Лужскій . . .	31,5	22,4	41,7	37,6	40,5	34,74	38,3	60,7	45,8	41,8	25,3	42,1	15,4	39,7	59,7	39,3	36,43	53,4	25,5	51,0	48,3	20,7	39,84	38,3	
Гдовскій . . .	28,4	27,9	37,0	35,2	48,7	35,44	30,5	39,8	38,1	45,7	35,9	38,1	30,7	40,2	45,3	42,2	40,5	39,9	31,3	46,3	39,9	39,9	39,5	48,3	
Новоладожск.	43,7	22,1	30,2	38,2	46,1	36,06	31,8	48,1	46,2	34,3	35,2	37,7	25,4	29,8	36,9	39,4	32,97	33,5	38,4	51,1	29,8	22,6	35,1	35,1	
Губ. итогъ	40,7	35,9	48,1	43,9	58,1	45,34	43,0	54,7	51,7	54,1	31,6	47,8	36,6	43,8	53,7	54,6	49,87	51,3	46,2	47,7	50,7	44,1	48,03	46,3	
Л Ъ.																									
Петергофск.	—	—	—	—	—	—	0,9	3,5	—	0,4	—	1,4	4,6	2,9	3,1	4,3	4,21	3,0	2,4	2,0	2,1	—	2,4	2,9	
Новоладожск.	—	—	—	—	—	—	—	2,0	3,1	1,5	2,1	2,1	4,0	2,6	1,8	2,9	2,56	3,9	3,5	4,9	3,1	—	3,87	2,8	
Ямбургскій .	—	—	—	—	—	—	2,6	2,2	2,4	2,7	2,9	2,9	2,4	2,3	3,8	3,5	2,89	2,4	3,7	3,9	1,5	—	2,90	2,7	
Царскоельс.	—	—	—	—	—	—	1,9	2,9	2,6	2,0	0,6	2,9	1,4	2,2	2,4	2,7	2,09	2,5	1,1	5,1	2,2	—	2,73	2,2	
Шлиссельб.	—	—	—	—	—	—	4,7	2,5	1,3	—	—	2,8	3,0	1,4	4,0	1,9	2,33	1,1	2,6	1,9	1,6	—	1,81	2,2	
Лужскій . . .	—	—	—	—	—	—	2,0	1,3	2,1	2,3	1,5	1,4	1,0	2,0	2,6	2,8	2,03	1,7	1,1	2,2	2,1	—	1,79	1,9	
С.-Петербург.	—	—	—	—	—	—	1,6	1,6	1,5	0,9	—	1,4	0,9	1,1	1,0	2,5	1,30	3,6	2,3	3,5	2,1	—	2,90	1,7	
Гдовскій . . .	—	—	—	—	—	—	0,9	0,9	1,4	1,4	1,9	1,7	1,5	1,1	2,2	1,9	1,7	1,7	1,5	1,6	1,6	—	1,6	1,5	
Губ. итогъ	—	—	—	—	—	—	1,6	1,3	2,0	2,0	1,7	1,7	1,4	1,7	2,5	2,5	1,97	2,3	1,4	2,3	2,0	—	2,01	1,8	
З А Л И Ч Е Л У Г А.																									
С.-Петербург.	—	—	—	—	—	—	88,3	80,0	92,0	118,9	95,8	130,1	134,8	124,6	124,5	126,4	109,7	147,7	75,4	101,4	109,2	108,68	111,1		
Лужскій . . .	—	—	—	—	—	—	85,1	91,3	94,4	91,3	90,8	87,7	110,1	101,7	109,4	101,5	108,9	92,8	108,8	107,2	96,7	102,86	98,6		
Гдовскій . . .	—	—	—	—	—	—	69,2	98,5	83,3	98,5	87,7	70,7	103,5	137,9	85,7	99,8	107,7	81,7	100,8	113,6	104,2	101,6	96,9		
Ямбургскій .	—	—	—	—	—	—	58,2	100,5	59,4	100,5	79,9	122,8	89,6	101,3	119,1	104,68	118,0	140,3	90,7	58,5	103,9	102,28	96,6		
Царскоельс.	—	—	—	—	—	—	72,9	60,2	82,5	61,6	60,9	108,2	122,7	88,8	105,8	108,18	137,9	113,2	95,7	94,2	93,8	106,96	96,6		
Петергофск.	—	—	—	—	—	—	46,4	90,0	101,1	90,0	81,1	118,5	117,2	109,3	87,8	110,62	95,5	75,6	60,8	110,5	112,5	90,98	95,4		
Шлиссельб.	—	—	—	—	—	—	60,0	101,8	86,0	100,0	84,0	102,5	111,5	73,5	76,0	91,5	116,4	68,1	88,3	86,7	65,4	84,98	87,8		
Новоладожск.	—	—	—	—	—	—	61,0	104,4	51,2	69,3	71,6	68,2	137,4	89,4	108,0	98,36	97,8	80,9	89,0	92,7	33,4	78,76	83,6		
Губ. итогъ	—	—	—	—	—	—	66,3	97,7	70,3	82,7	78,8	88,5	114,6	113,5	99,1	103,42	110,2	98,4	98,2	102,9	97,8	101,5	95,8		
Н Е З А Л И Ч Е Л У Г А.																									
С.-Петербург.	—	—	—	—	—	—	52,0	96,4	79,0	97,3	81,8	125,8	124,8	119,3	100,0	115,58	109,2	112,2	128,3	99,3	118,2	113,24	104,9		
Ямбургскій .	—	—	—	—	—	—	42,8	107,9	106,2	107,9	94,0	126,3	100,2	93,9	95,6	100,36	52,4	69,5	112,0	70,2	69,8	74,78	88,6		
Царскоельс.	—	—	—	—	—	—	39,4	56,7	85,8	64,3	60,1	109,1	92,2	78,7	94,0	92,44	83,0	87,1	106,9	66,6	78,3	84,34	80,7		
Гдовскій . . .	—	—	—	—	—	—	58,9	71,1	87,8	71,1	71,7	89,7	85,5	78,7	72,3	78,08	88,0	74,5	85,6	75,1	84,4	80,12	77,1		
Лужскій . . .	—	—	—	—	—	—	48,0	87,3	82,1	87,3	71,7	107,2	74,7	76,5	82,2	73,62	67,3	83,1	100,6	74,0	72,2	79,44	76,4		
Шлиссельб.	—	—	—	—	—	—	53,9	66,8	62,3	76,4	61,9	85,9	91,5	74,5	72,8	86,18	63,7	75,6	103,5	64,6	70,20	75,54	75,6		
Новоладожск.	—	—	—	—	—	—	55,5	78,1	65,6	76,8	61,9	86,9	69,8	76,5	76,1	76,7	69,0	84,9	77,9	74,4	68,5	78,94	75,3		
Петергофск.	—	—	—	—	—	—	28,0	62,8	69,0	62,8	55,9	89,4	79,5	68,5	63,7	79,94	57,6	63,5	101,0	60,5	65,1	69,54	69,3		
Губ. итогъ	—	—	—	—	—	—	50,9	75,2	76,9	84,2	77,9	87,9	83,4	80,7	81,4	83,14	75,2	82,1	94,1	72,9	75,9	80,04	78,8		

Таблица № 6-й.

1	2	3	4	5	6	7	8	9	10	11	12	13	14	15	16	17	18	21	22	23	24	25	26	27	28	29	30	31	32	33	34	35	36	37	38	39	40	41	42	43	44	45						
VII. Шлисс. у.																																																
Ивановская.	23	—	3	—	—	836	10	—	10	—	50	60	60	1	6	237	237	292	115	58	6	—	6	5	1	—	—	—	—	—	—	—	—	—	—	—	—	—	—	—	14	22	23	—	—			
Колтушская	40	—	12	—	—	850	62	—	62	15	75	160	580	4	30	242	147	627	114	27	5	22	27	1	—	—	—	—	—	—	—	—	—	—	—	—	—	—	—	—	40	40	40	—	—			
Лезьинская.	11	—	—	—	—	598	—	—	—	—	—	—	—	—	—	215	215	462	7	1	1	—	1	—	—	—	—	—	—	—	—	—	—	—	—	—	—	—	—	—	11	11	—	—				
Матокская .	21	—	21	1	—	787	211	—	211	135	229	284	724	12	115	81	43	551	337	2	2	—	2	61	—	—	—	—	—	—	—	—	—	—	—	—	—	—	—	—	10	21	21	—	—			
Никольская.	4	—	1	—	—	282	10	—	10	200	240	280	320	1	10	51	40	51	5	—	—	—	—	1	—	—	—	—	—	—	—	—	—	—	—	—	—	—	—	—	4	4	4	—	—			
Порѣчская .	15	—	—	—	—	397	—	—	—	—	—	—	—	—	—	152	152	196	3	1	—	1	1	—	—	—	—	—	—	—	—	—	—	—	—	—	—	—	—	—	7	15	15	—	—			
Путиловская	32	—	—	—	—	1.649	—	—	—	—	—	—	—	—	—	330	330	460	4	—	—	—	—	—	1	—	—	—	—	—	—	—	—	—	—	—	—	—	—	—	18	31	32	—	—			
Рябовская .	16	—	9	—	—	457	85	—	85	875	1.160	519	1.240	8	40	99	45	213	61	43	13	4	17	12	—	—	—	—	—	—	—	—	—	—	—	—	—	—	—	—	12	16	16	—	—			
Токсовская.	12	—	12	2	—	838	317	—	317	215	25	616	674	5	121	101	61	786	190	16	16	—	16	64	—	—	—	—	—	—	—	—	—	—	—	—	—	—	—	—	6	12	12	—	—			
Шапкинская	14	—	8	—	—	396	28	—	28	15	36	28	10	1	2	74	74	252	17	—	—	—	—	1	—	—	—	—	—	—	—	—	—	—	—	—	—	—	—	—	—	14	14	—	—			
Итого .	188	—	66	3	—	7.090	723	—	723	1.455	1.815	1.947	3.608	32	324	1.582	1.389	3.390	853	148	43	27	70	145	2	—	—	—	—	—	—	—	—	—	—	—	—	—	—	—	—	111	186	188	—	—		
VIII. Ялбург. у.																																																
Врудская .	26	—	24	12	—	542	457	—	457	1.980	3.380	2.720	2.410	13	245	288	358	352	47	3	—	3	3	34	—	—	—	—	—	—	—	—	—	—	—	—	—	—	—	—	—	26	26	—	—			
Горская .	23	—	14	5	—	544	217	—	217	332	1.065	385	1.203	6	114	496	496	529	76	19	4	5	9	57	—	—	1	—	1	—	1	1	1	—	—	—	—	—	—	—	—	14	21	23	1	4,34		
Котельская.	32	—	4	—	—	885	24	—	24	85	120	128	168	4	24	653	677	768	52	1	1	—	1	51	2	—	1	—	—	—	—	—	—	—	—	—	—	—	—	—	—	2	29	32	1	3,12		
Княжевская	31	—	30	23	—	664	603	—	603	5.450	5.757	6.190	6.569	18	423	514	514	509	72	2	—	2	2	115	2	—	—	—	—	2	—	—	—	—	—	—	—	—	—	—	—	—	—	29	31	2	6,45	
Лужицкая .	27	—	8	1	—	870	117	—	117	145	110	192	1.390	8	117	483	400	758	10	1	1	—	1	75	—	1	—	—	—	—	—	—	—	—	—	—	—	—	—	—	—	4	27	27	1	3,70		
Наровская .	29	—	10	1	—	1.122	212	—	212	1.000	320	620	260	3	73	800	790	1.014	124	4	3	1	4	28	1	—	—	—	—	—	—	—	—	—	—	—	—	—	—	—	—	—	2	5	27	29	2	6,89
Ополицкая .	21	—	14	4	—	608	236	—	236	3.000	2.660	3.045	5.400	10	196	582	582	578	248	—	—	—	—	274	1	—	—	1	—	—	—	—	—	—	—	—	—	—	—	—	—	—	2	20	21	1	4,76	
Ратчинская.	13	—	12	2	—	509	224	—	224	2.487	2.010	2.010	588	5	65	467	467	509	71	3	3	—	3	150	—	—	—	—	—	—	—	—	—	—	—	—	—	—	—	—	—	—	—	13	13	—	—	
Рѣдкинская.	25	—	1	—	—	705	6	—	6	—	—	—	5	1	6	311	300	572	35	—	—	—	—	—	1	—	—	—	—	—	—	—	—	—	—	—	—	—	—	—	—	—	—	24	25	—	—	
Стремленск.	37	—	14	2	—	974	155	—	155	455	360	495	525	9	138	555	555	755	8	—	—	—	—	40	2	3	—	—	—	—	—	—	—	—	—	—	—	—	—	—	—	—	—	35	37	3	8,10	
Яблонницкая	17	—	13	6	—	487	347	—	347	3.420	3.680	5.040	3.880	8	272	452	440	487	39	1	—	1	1	73	—	—	—	—	—	—	—	—	—	—	—	—	—	—	—	—	—	—	—	17	17	—	—	
Ястребинск.	35	—	13	4	—	707	183	—	183	1.270	1.600	1.562	2.020	10	144	488	488	549	63	1	1	—	1	40	4	—	—	—	1	—	1	—	—	—	—	—	—	—	—	—	—	—	—	2	34	38	1	2,63
Итого .	319	—	157	60	—	8.617	2.781	—	2.781	19.624	21.062	22.387	24.418	95	1.817	6.089	6.140	7.330	845	35	13	12	25	937	13	4	2	1	2	2	2	2	1	1	—	—	—	—	—	—	—	—	29	302	319	12	3,76	

Таблица № 7. Списокъ селеній, въ которыхъ въ 1903 году сѣяли траву

Числа показываютъ: первое — число домохозяевъ въ селеніи; второе — число домохозяевъ, сѣявшихъ траву въ 1903 году.

Гдовскій уездъ.

Б е б р о в с к а я .

Вешенское . . .	Вешень	42; 36
Барановогорская	Дворецъ	40; 21
	Барановогорка . . .	42; 38
	Новоселье	60; 59
Матвѣевское . . .	Матвѣева и Логъ . .	52; 20
Струйское	Струйско	40; 15
Н. Орѣхово	Н. Орѣхово	32; 4
Заруденское . . .	Заруденье	60; 50
Почанское	Почанъ	42; 2

Б ѣ л с к а я .

Царевское	Царевщина	15; 7
	Китино	21; 4
Рядневское	Ширяево	7; 6
Забродское	Евсѣево	12; 2
Троицкое	Верхн. Сухое или Шилиново	12; 3

В ы с к а т с к а я .

Запечѣевское . . .	Запечье Б. и М. . . .	12; 4
Вороновское . . .	Вороново	39; 3
1-е Гвередненск.	1-е Гвередна	20; 17
	Старая Мыза	7; 5
Песвицкое	Песвици	49; 4
Вороновское . . .	Медвѣжекъ	28; 5
Лужевское	Лединки	18; 2
Тихвинское	Тихвинка	30; 7
Гусевское	Вронино 1 и 2-е . . .	18; 12
Лужевское	Лужка	25; 7
	Перевозъ М.	5; 1
	Пичереть	14; 2
	Заборовье	20; 1
1-е Гвереднен.	Лукъ	14; 13
	Мельничще	6; 1
Совинское	Совинощинское	42; 1
	Горки	13; 1
Гвередно	Дубокъ 2	13; 2
Гусевского 2-го.	Перницъ	22; 11
Рыжиковское . . .	Рыжиково	40; 32
Гусевского 1-го.	Пустынкъ нов.	14; 8
	Логъ	17; 7
Молышевское . . .	Новолокъ	32; 3
Гостицкое	Уткина	9; 4
	Пухтово	14; 3
	Гостици	31; 2
Полковское	Попоницы	13; 6
Лужевское	Лужокъ	38; 20

Понковское	Вязжищи	12; 5
Ельшинское	Кринева	8; 2
Руднинское	Борка	12; 5
Понковское	Понкова Гора	27; 27
Выскатское	Вельяновъ Логъ . . .	32; 32
Гусевского 1-го.	Гусевы Горы	20; 20
Выскатское	Плавкино	6; 6
Лужевское	Журавл. конецъ . . .	11; 11
Учерновское	Учерново	29; 2
Черновское	Черно	55; 6
Гусевского 2-го.	Засторонья	22; 3

Г д о в с к а я .

Верхолянское . . .	Верхолянъ	28; 26
Луговское	Селець 1	38; 31
Незнатопольск.	Зегостка 1	31; 15
Мерзляковское . . .	Шовора 1	16; 5
Кижевское	Устье	13; 10
	Юхновищино	14; 10
	Подгор. жителей . . .	15; 9
	Готьвино Гора	2; 1
	Кежево	12; 5
	Мокорутино	9; 4
	Шиловшина	10; 7
	Бывш. ямщиковъ . . .	29; 20
	Хохловъ	7; 5
Луповское	Совина	12; 6
	Купыва	13; 6
	Морсова	6; 5
	Романовщино	9; 4
	Калоклова	27; 10
Луговское	Виричева	2; 1
Луновскаго	Мамушина	19; 6
	Шиловшина	12; 4
	Подбровія	23; 15
Верхоланскаго . . .	Хохлова	14; 10
Поличенское	Бакина Конца	8; 3
Брогинскаго	Варваровщина	7; 3
Полическое	Задубки Але- ксандровск.	13; 7
Подлѣскаго	Быковщина	19; 2
Кивская	Городов. Пенъ	6; 3
Брогинскаго	Варвар. Стрежа	4; 2
Козловскаго	Бешкина 2	16; 16
Мерзляковское . . .	Заборовье 2	19; 19
	Лобановщина	17; 5
	Бобовщина	5; 5
	Андроново	12; 12
	Курино	10; 10

Незнапольск.	Вѣтвеникъ . . .	29; 3
Мерзляковское . . .	Горка	16; 16всѣ
	Заборовье 1 . . .	23; 20
Новоселовское . . .	Шелапугина . . .	22; 20
Луговское	Семейки Бродъ .	10; 10 »
Мерзляковское . . .	Шавора 2	12; 12 »
Брогинскаго	Брогина	25; 24

Добручинская.

Рубцовщинская . . .	Михово	12; 12всѣ
Второе Кондуш . . .	Второе Кондуш .	24; 2
Купковское	Купково	24; 12
Купковскаго	Валя. Островъ .	11; 3
Рубцовщинское . . .	Каменно	5; 3
	Дуброва	19; 3
Воскресенское . . .	Худькино	14; 9
Добручинское	Добручи	64; 5
	Хворостово . . .	39; 10
Важженское	Осипова Булга .	10; 9
Купкинское	Степановщина .	10; 10 »
	Малицево	15; 13 »
Добручинское	Гостижборъ . . .	5; 5 »
Воскресенское . . .	Шерупино	4; 4 »
Добручинскаго . . .	Ложкино	(прежде сѣ- яли, теперь оставили).

Константиновская.

Коншинское	Гоянщина	27; 3
Заручевское	Заручевье	30; 3
Хмельское	Хрель	17; 5
Лопсинское	Лопсина	9; 1
Хотильское	Хотила	33; 32
	Захрелья	18; 3
Хотильское	Ростилье	22; 3
Борковская	Боръ II	24; 2
Борокинское	Сорокино	11; 4

Ложголовой — 0.

Мошкковская.

Дымонорское	Дымоноръ	13; 11
Горбскаго	Горбы	30; 15
	Жаблецы	5; 4
Сторинскаго	Сторины	30; 2
Крюковскаго	Крюково	20; 15
Волосовское	Волосово	25; 6
	Гловка	7; 7всѣ
Мошкковское	Черна	19; 19 »
Вязки	Вязки	10; 10 »
Илзучинское	Илзучья	28; 28 »
Гусинецкое	Гусинецъ II . . .	30; 30 »
	Гусинецъ I . . .	10; 10 »

Осьшинская.

Новоивановская . . .	Новоивановская .	14; 2
Гонежа	Гонежа	27; 4
Релка Логъ, Гора . .	Релка Логъ, Гора	58; 2

Словянское	Словянка	25; 3
Луговское	Луговская	50; 10
Осьминское	Осьмина Гора . .	56; 7
	Осьмино Логъ . .	89; 5
Ройковское	Ройково	42; 2
	Сора Логъ	52; 2
	Вогашка	8; 1
М. Серебрянское . . .	М. Серебрянка . .	13; 1
Сватковское	Сватково	48; 5
Залустоужское	Залустоужское .	148; 3
	Ожива	53; 2

Полновская.

Горско-Роговск.	Горско-Рогово . .	26; 4
	Горско-Заполье . .	8; 8всѣ
	Забѣльско	27; 8
	Горско-Загорье . .	17; 10
	Горькій Логъ . . .	8; 1
	Горско-Заборов . .	11; 8
Зомежничье	Подберески	40; 40 »
	Сорокино	15; 3
	Усадбище Борки .	15; 10
	Беави	40; 10
Вороновское	Вороновщинъ . . .	20; }
	Родня	6; }
	Заботинья	22; }
	Столобъ	3; }
Чечевинское	Чечевино	35; 10
	Горка	21; 2
	Зарогозно	11; 2
Язбинское	Пески	15; 12
	Язбы	21; 21 »
	Зовадово	7; 7 »
Полновское	Грязн. Желчь, Городецъ, Вя- жицко, Стража, Крюкова, Ост- роткова, Ко- лошково, Демен- ково, Морозо- ва, Аводово, Ов- сянкино, Сян- шина и Закро- пивишня	181; 50
Перебское	Наумовщина . . .	40; 20
Добруштинское . . .	Добруштинно . . .	53; 40
	Жеребятинъ . . .	26; 20
	Ломы	} 8 8 »
	Новая желчь . . .	

Ремедская.

Гребеновское	Ветеря	12; 12всѣ
	Голодуши	11; 11 »
	Гребенево	23; 23 »
Ремедское	Луготина	8; 8 »
	Витерей	4; 3
	Голодуше	4; 4 »
	Пуст.-Кольско . .	2; 2 »
	Пископово	5; 5 »

Гребеновское . . .	Воронино . . .	6; 6всѣ
	Сычево . . .	9; 6
Ремедское . . .	Гологлякъ . . .	9; 1
Болдыревское . . .	Болдырево . . .	18; 18 »
	Заболотье . . .	20; 20 »
	Козлова . . .	13; 13 »
Пневское . . .	Яновы Заходы . . .	28; 28 »
Казаковецкое . . .	Ершово . . .	16; 16 »
	Лугъ . . .	26; 26 »
	Камянка . . .	11; 11 »
Грибеноевское . . .	Витерей 3 . . .	16; 16 »
	Ремда 2 . . .	6; 12
	Ремда 1 . . .	4; 1
Казаковц . . .	Влас. Грива . . .	4; 1
	Казаковецъ . . .	44; 30
Пневское . . .	Пнево . . .	13; 7
Самойловское . . .	Таборы . . .	10; 8
Путьковское . . .	Чудскіе заходы . . .	31; 20
Сомойловскіе . . .	Кобылье Город . . .	14; 13
Борско Заходина . . .	Низовицы . . .	44; 10
Болдыревское . . .	Гривки Старые . . .	1; 1 »
Гребеновское . . .	Горка . . .	раньше сѣяли, те- перь нѣтъ

Язвинская.

	Александр. Посел . . .	12; 5
	Родоселья . . .	22; 6
Замошское . . .	Бѣльковка . . .	10; 10всѣ
Подложское . . .	Подложье 1 и 2 . . .	14; 2
	Подсосенье . . .	16; 11
Маклоченское . . .	Маклочно . . .	52; 2
Восильевщ . . .	Кунелькино . . .	81; 5
	Словотино 1 . . .	9; 2

Спицинская.

Спицинское . . .	Стража . . .	2; 2всѣ
Мизиноговское . . .	Калашникова . . .	14; 7
	Козурина . . .	24; 14
Спицинское . . .	Бродина залужья . . .	8; 5
Кунского . . .	Селихова . . .	10; 10 »
Спицинское . . .	Сельцо Горка . . .	3; 3 »
Сельцы Гора . . .	Сельцы Гора . . .	34; 34 »
	Цепель . . .	3; 3 »
Спицино . . .	Спицино . . .	31; 23
Кунскаго . . .	Сидоровичнѣ . . .	22; 22 »
	Ланино . . .	9; 2

Старопольская.

Каменецкая . . .	Каменецъ . . .	47; 47всѣ
Горестичкое . . .	Горестицы . . .	52; 14
Перегребское . . .	Перегребъ . . .	30; 5
Замошское . . .	Замошье . . .	89; 1
Коринское . . .	Корино . . .	87; 2
Моринское . . .	Морино . . .	47; 1
Межницкое . . .	Межницкѣ . . .	18; 7
Шимское . . .	Шима . . .	26; 2
Шокицкое . . .	Шокицы . . .	51; 51 »

Чудско-Горское . . .	Чудская Гора . . .	38; 38всѣ
Рудницкое . . .	Рудницы . . .	52; 52
Дубское . . .	Дубокъ . . .	45; 45
Велетовское . . .	Велетоно . . .	47; 47
Мородское . . .	Мордей . . .	37; 37

Тупицкая.

Боровенскаго . . .	Ср. Боровія . . .	22; 6
Слудскаго . . .	Заозерья . . .	15; 13
Заозерскаго . . .	Б. Заозерья . . .	13; 1
Слудскаго . . .	Слудки . . .	9; 4
	Озерицы . . .	20; 20всѣ

Узьминская.

Музоверскаго . . .	Юхнова . . .	19; 19всѣ
Игаевскаго . . .	Кириловець . . .	5; 5
	Игаева . . .	11; 11
Давыдовское . . .	Борки . . .	14; 6
	Давыдово . . .	31; 19
Сиковицкое . . .	Круглицы . . .	17; 17
Есковка . . .	Тимофѣева . . .	8; 4
Вѣцкое . . .	Апалива . . .	13; 12
Дубское . . .	Гаврилова Гора . . .	15; 2
	Дубокъ . . .	20; 5
Узьминское . . .	Шатовщинск . . .	12; 6
	Дворни . . .	7; 4
Аковское . . .	Аково . . .	13; 8
Узьминское . . .	Заручеве . . .	10; 7
Подольское . . .	Дворниче . . .	8; 7
Заручевское . . .	Бѣльско . . .	12; 8
Островское . . .	Островъ . . .	70; 15
Прусовскаго . . .	Полновско . . .	10; 10
Прусовское . . .	Прусово . . .	15; 15
Подольское . . .	Подоль . . .	24; 24
Сиковицкое . . .	В. Сиковица . . .	24; 24
Рѣпкое . . .	Рѣка . . .	22; 22
Зовицкое . . .	Зовка . . .	40; 10
Аковское . . .	Н. Аково . . .	15; 15
	Радунка . . .	25; 25
Узьминское . . .	Узьмино . . .	25; 25
	Курско . . .	8; 8
Давыдовское . . .	Плавково . . .	5; 5
Соболевское . . .	М. Заполье . . .	13; 13

Середкинская.

Гридинское . . .	Гридино . . .	24; 19
Володейское . . .	Володи . . .	29; 8
Гридинское . . .	Дубина . . .	15; 5
	Сукина Гора . . .	14; 5
Заборовское . . .	Заборовка . . .	18; 15
Мельницкая . . .	Лоутово . . .	35; 5
Середкинское . . .	Мясницы . . .	12; 6
	Борская Гора . . .	15; 5
Володейское . . .	Б. Вяки . . .	25; 3
	М. Вяки . . .	6; 5
	Подполотье . . .	13; 5
Елитинское . . .	Пот. Гора . . .	5; 1

Гриджское . . .	Сержа	21; 20
	Гверздонь	24; 20
Елтинское . . .	Желочка	9; 2
Заборовское . .	Коровье Сельцо.	10; 5
Володейское . .	Ладтево	15; 6
Мельнецкое . . .	Меленка	9; 9всѣ
	Палибино	10; 10 »
	Шипулино	10; 10 »
	Подмочилье . . .	12; 12 »
Гридинское . . .	Дубищ. Лѣсн. Дв.	1; 1 »
Заборовское . . .	Задобрицы	7; 7 »
	Пропасть	5; 5 »
	Котомкова	2; 2 »
Елтинское	Фелова	21; 8
	Елтино	23; 7
	Жидовино	3; 1
Вонадейское . .	Форугино	6; 2
	Москва	13; 3
Городенское . . .	Подлудовичье . .	5; 5

Ю д и н с к а я .

Харламовогорск.	Харламова Гора.	1; 1всѣ
Дѣткавского . . .	Дѣткава	41; 20
Юдинское	Юдино	50; 3
Стокровское . . .	Гнилостицы . . .	16; 1
	ТалызинаСворца	16; 4
Родолицкое . . .	Родолицы	48; 3
Баровскаго . . .	Борь	29; 2
Супорскаго . . .	Супорь	36; 6

Б у т к о в с к а я .

Гверздно IV ч. 1; 1всѣ

Лужскій уездъ.

Б ѣ л с к о - С и б е р с к а я .

Садерское	С. Лядинки	19; 19всѣ
Олешинское . . .	Ср. Олешина . . .	20; 4
	Мал. Олешинск.	23; 10
Клитковенское .	Замошя	11; 1
	Пажина	14; 2
Нежадовское . . .	Нежадова	44; 10
Утицкое	Утичья	33; 17
Запольское . . .	Заполье	53; 10
Нежадовское . . .	Б. Вяжища и То-	
	лоши	7; 3
Утицкое	Звягино	17; 4
	Ровнищ	28; 3
	Островно	45; 4

В ш е л ь с к а я .

Бароновское . . .	2-го Болоцано . . .	36; 4
	Начаны	7; 1
	Бароновское . . .	70; 3

Г о р о д е н с к а я .

Удрайское	Ташино	39; 1
Горскаго	Горка	15; 1
Русынское	Русыня	130; 5
Вомоднинское . .	Макоркино	5; 4
	Замошье Забол.	4; 3
	Сырецъ	22; 2
	Замошье Елезар.	5; 4
	Колодно	24; 2
	Выборь	40; 4
Черновское	Черное	37; 7
Дубровское	Ктошина	3; 1
Хотовское	Заборскъ	6; 1
Городенское	Кочино	22; 4
Бѣльская	Бѣлая	27; 3
	Холуховича . . .	5; 1
Заболотское . . .	Замошье 1-е . . .	3; 2

Г о р о д е ц к а я .

Городецкое . . .	Городецъ	29; 1
	Ретьконя	60; 4
	Рѣтъкня	34; 3
Жглинская	Александровка . .	25; 1
Шильдевскаго . .	Червицъ	13; 1

Г л ѣ б о в с к а я .

Оредежскій 2; 1

З а п о л ь с к а я — 0 .

К о л о г о р о д с к а я .

	Стрешево	28; 2
	Чеголи	30; 1
Заозерское	Щепеша	25; 1
	Заозерье	40; 1
Туровское	Нелан	22; 3
Ропотское	Ропти	25; 25всѣ

К о т о р с к а я .

Петриловскаго . .	Пенькова	15; 13
-------------------	--------------------	--------

К р а с н о г о р с к а я .

Польская	Поля	13; 13всѣ
--------------------	----------------	-----------

Л у б и н с к а я .

Лубино		50; 5
		(одну ти-
		мофѣв.).

Л у г о в с к а я — 0 .

Лудонская.

Лонцево	33; 10
Логовщи	21; 4
Коневипи	22; 10
Ободь	12; 1
Малое Захонье	9; 3
Больш. Захонье	27; 6
Велени	65; 2
Маруха	6; 4

Модолницкая.

Лямцева	16; 16всѣ
Тушитова	16; 4
Лышници	11; 10
М. Лышници	12; 5
Б. Лышници	18; 6

Павская.

Вейнское	Вейнь	8; 1
	Черешенко	23; 1

Передольская.

Рѣчка	32; 6
Борь	38; 8
Столбецъ I-й и II.	33; 12
Заупора	52; 2
Новое Село I ч.	2; 1
Холуи	31; 4
Торошковичи	(неудачно проба кле- вера).

Перечидская — 0.

Поддубская.

Поддубье	41; 1
Мокрыя Озерцы	26; 2

Подшошская — 0.

Сосѣдненская.

Лищцкое	Камень	24; 15
	Портно	10; 4
	Сморково	6; 1
	Середка	7; 1
	Рошилева	16; 10
	Мурово	4; 3

Турская.

Любоне	32; 10
------------------	--------

Хмеро-Посолодниская.

Вязка	85; 10
Быково	33; 1

Югостицкая.

М. Новолакѣ	12; 12всѣ
Рѣпи	28; 5
Госткины I и II	45; 9
Б. Шатновици	33; 1
Россохи	13; 1
Задубье	9; 1
Югостици	43; 1
Б. Новолакѣ	77; 67
Б. Бродъ	28; 2
Заорѣшье I	14; 7
Заорѣшье II	2; 1

Яблонецкая.

Пиленская	Хоринѣ	11; 11всѣ
	Кирикова	26; 13
Березицкая	Заханка	11; 5
	Диво Горка	18; 3
	Зарябинка	30; 15
	Костелева	14; 14всѣ
	Рожникъ	24; 10

Феофиловская.

М. Видонь	7; 1
Б. Видонь	80; 1

Амбургскій уездъ.

Врудская.

Терпкинское	Рабицы I	23; 23всѣ
Ухорское	Ухори	43; 43
Врудское	Большая Вруда	28; 28
Полобицкое	Полобицы	25; 25
Работицкое	Веденско	10; 10
Ославское	Пежевицы	15; 15
Врудское	Ямки	24; 24
Работицкое	Домашковецъ	20; 20
Тервенское	Тресковицы	11; 11
Терпилицкое	Рогашино	18; 18
Работицкое	Работици	35; 35
Врудское	Ославье	22; 15
Ухорское	Лемотици	35; 27
Овинцевское	Овинцево	28; 25
Врудское	Русковицы	15; 14
Смердовичское	Смердовици	26; 19
Посмѣло - Горск.	Посмѣлова Горка	8; 5
Врудское	Малая Вруда	20; 15
Ухорскаго	Лямпи	22; 10
Работицкое	Покровско	4; 4всѣ
Врудское	Горици	23; 15
Терпилицкое	Терпилицы	17; 15
Сяглицкое	Сяглици	24; 15
Молосковичское	Молосковичи	28; 26

Горская.

Лужская . . .	Лужская Колонія	20; 6
Новопятницкое . . .	С. Новопятицы	50; 23
Горское . . .	Горко . . .	23; 23всѣ
Колышанское . . .	Колышанка . . .	32; 32 »
Булковское . . .	Булково . . .	22; 22 »
Подожское . . .	Подози . . .	35; 35всѣ
Комаровское . . .	Комаровка . . .	13; 13всѣ
	Кобыляки . . .	12; 3
Холмское . . .	Захонье . . .	12; 3 и
	Зарѣчье . . .	11; друг.
		годъ 4
		челов.
Сальское . . .	Сала . . .	8; 3
Кошкинское . . .	Кошкино . . .	15; 15всѣ
Франкфуртское . . .	Кол. Франкфурт.	8; 8 »
Жабинское . . .	Жабино и Кузым.	40; 35

Котельская.

Жабинское . . .	Бабино . . .	32; 4
Елизаветинское . . .	Елизаветино . . .	23; 3
Монастырское . . .	Монастырки . . .	25; 5
Росиёвская . . .	Чухонск. Россія.	23; 12

Княжевская.

Княжевщинное . . .	Поддубье . . .	5; 5всѣ
		поне-
		много
Худонское . . .	Худони . . .	15; 15всѣ
Буяницкое . . .	Буяници I . . .	10; 10
		почти
		всѣ
		поне-
		много
Ниветское . . .	Нивети . . .	46; 46всѣ
Хревицкое . . .	Хревици . . .	12; 12всѣ
		поне-
		много
Озертицкое . . .	Больш. Озертици	41; 41всѣ
Пружичское . . .	Пружици . . .	48; 48 »
Чирковицкое . . .	Чирковици . . .	19; 19 »
Голяшицкое . . .	Голяшици . . .	12; 12 »
Коноховицк. . .	Б. Плещевица . . .	7; 7 »
Плещевицкое . . .	Плещевици . . .	13; 13 »
Коноховицк. . .	Коноховици 2-е.	9; 9 »
Смедовское . . .	Смедова . . .	16; 16 »
Коноховицк. . .	Аракуль . . .	4; 4 »
	1-е Коноховици.	5; 5 »
Борки . . .	Борки . . .	6; 5
		почти
		всѣ
		поне-
		много
Химосово . . .	Химосово . . .	7; 7всѣ

Туховское . . .	Логовици . . .	15; 15
		почти
		всѣ
		поне-
		много
	Тухово . . .	7; 7всѣ
Госпишицкое . . .	Черенковици . . .	7; 7 »
Корганское . . .	М. Коргани . . .	7; 7 »
Хотыницкое . . .	Хотыници . . .	85; 65
Смедовское . . .	Буяници II . . .	12; 11
	Поддубье . . .	11; 9
Княжевское . . .	Княжева . . .	43; 30
Корчанское . . .	Б. Корчаны . . .	65; 60
Черенковицкое . . .	Изошкино . . .	4; 2
	Черенковици I . . .	21; 20
Загорицкое . . .	Загорици . . .	35; 35всѣ
Ушевицкое . . .	Ушевици . . .	60; 60 »

Лужицкая.

Верх. Лужицкое . . .	Лужици . . .	24; 24
Кошкинское . . .	Кошкино . . .	24; 20
Евсѣгорское . . .	Евсѣва Гора . . .	39; 13
Валяницкое . . .	Валяници . . .	22; 7
Ручьевское . . .	Ручьи I . . .	56; 20
Смѣнковское . . .	Смѣнково, Дубки	24; 3
Мишинское . . .	Мишино . . .	28; 5
Коскаловское . . .	Коскалово I . . .	39; 25
Крикковское . . .	Крикково . . .	30; 30всѣ

Наровская.

Куземкинское . . .	Мало-Куземкино	15; 15
	Куземкино . . .	69; 25хоз.
Орловское . . .	Орлы . . .	58; 40и60
Ропшинское . . .	Ропши . . .	54; 15
Манновское . . .	Манновка . . .	49; 31
Куровицкое . . .	Куровиць . . .	81; 10
Кейкинское . . .	Кейкино . . .	60; 20
Извозкой . . .	Извоза . . .	42; 35
Волковское . . .	Волково . . .	35; 8
Арсинское . . .	Арсій . . .	19; 13

Ополицкая.

Лялицкое . . .	Ваалья . . .	21; 21всѣ
Керстовское . . .	Село Керстово . . .	69; 29
Ямсковицкое . . .	Ямковици . . .	52; 52всѣ
	Село Ополя . . .	50; 35
Запольское . . .	Заполье . . .	26; 26всѣ
Кикерицкое . . .	Кикерици . . .	52; 5
Федоровская . . .	Федоровка . . .	19; 7
Лялицкое . . .	Лялицно . . .	22; 16
	Серговици . . .	15; 3

Алексѣевское . . .	Алексѣевка . . .	45; 3
Мальское . . .	Малсея . . .	27; 5
Раговицкая . . .	Раговицы . . .	34; 4
Новосельское . . .	Новоселка . . .	16; 3
Лялицкое . . .	Гурлево . . .	27; 27всѣ

Ратчинская.

Велькошское . . .	Велькоша . . .	62; 62всѣ, но по едино- времен. въ 1903 г. пос. у 17 чел.
Перельское . . .	Перельсье . . .	20; 20всѣ
Уномицкое . . .	Уномицы . . .	32; 32 »
Тюшицкое . . .	Тюшицы . . .	30; 10
Линковицкое . . .	Лебковицы . . .	20; 5
Фалелѣевское . . .	Фалелѣево . . .	55; 50
Ромашевск. Нов.	Ромашева Новая	30; 22
Удоское . . .	Удосола . . .	50; 3
Кайболовское . . .	Кайболово . . .	58; 20
Ситское . . .	Систоводскѣ . . .	55; 20
Горское . . .	Горки . . .	15; 10
Рамгинское . . .	Рамгино . . .	60; 15

Рѣдчинская.

Мышкинское . . .	Мышкино . . .	30; 6
------------------	---------------	-------

Стремленская.

Райковское . . .	Райково . . .	36; 19
Пятчинское . . .	Пятчино . . .	16; 7
Вощо-Конечское . . .	Вощій Конечъ . . .	41; 14
Копанецкое . . .	Копанецы . . .	21; 21всѣ
Ильмовское . . .	Ильмово . . .	36; 36 »
Накковское . . .	Головкино . . .	16; 3
Ильмовское . . .	Малое Ильмово . . .	4; 2
Семейское . . .	Семейско . . .	53; 10
Накковское . . .	Накково . . .	21; 3
	Сабинки . . .	7; 2
Лаговское . . .	Лаги . . .	60; 15
Куплинское . . .	Купли . . .	46; 20
М.-Стремленская	Мало-Стремленіе	62; 3

Яблоницкая.

Неревицкое . . .	Неревицы . . .	18; 18всѣ
Сумское . . .	Сумскѣ . . .	80; 40
Сырковицкое . . .	Сырк. Веймарны	5; 5всѣ
	Стар. Сырковицы	10; 10 »
Коложицкое . . .	Коложицы . . .	82; 82 »
Смалеговицкое . . .	Стар. Смалегов.	20; 20 »
Морозовское . . .	Морозово . . .	35; 31
Яблоницкое . . .	Яблоницы . . .	60; 38

Брюховицкое . . .	Брюховицы . . .	26; 25
Сирковицкое . . .	Нов. Сирковицѣ.	52; 45
М.-Александров.	М.Александровк.	10; 6
Рагуловское . . .	Рагулово . . .	14; 10
Вошменское . . .	Воши . . .	18; 17

Ястребинская.

Онетонельская . . .	Онетопелье . . .	21; 21всѣ
1-е Тормовское . . .	Тормы I . . .	23; 23 »
М. Озертицкое . . .	М. Озертицы . . .	18; 18 »
Смолевицкое . . .	Кошино . . .	13; 13 »
Именицкое . . .	Именицы . . .	35; 5
Выползовское . . .	Выползово . . .	30; 2
Недеблицкое . . .	Недеблицы . . .	30; 15
Рогульское . . .	Рогулово . . .	11; 10
Лапецкое . . .	Лапцы . . .	32; 19
Пустомержицкое . . .	Б. Пустомержи . . .	40; 30
	Забѣлье . . .	11; 2
Юрское . . .	Юрки . . .	14; 5
Тороговское II . . .	Тораши II . . .	25; 20

Петергофскій уездъ.

Бѣгуницкая.

Тетковское . . .	Куйлово . . .	10; 9
Кешиловская . . .	Ново-Кешнолово	6; 5
Гребловское . . .	Греблово . . .	25; 10
	Б. Ожогоно . . .	30; 20
Федоровское . . .	Тошорово . . .	7; 3
Ново-Ивановск.	Смогино . . .	12; 10
	Село Бѣгуницы . . .	9; 4
	Чух. Голубовицы	14; 7
	Ст. Бѣгуницы . . .	15; 14
Голубовицкое . . .	Рус. Голубовицы	28; 13
Синковицкое . . .	Зябицы II . . .	10; 4
Зябцкое . . .	Рус. Лашковицы . . .	23; 15
Каськовское . . .	Каськово . . .	12; 12всѣ
Мѣстоновское . . .	Мѣстоново . . .	27; 27 »
	Радицы . . .	22; 22 »
	Коростовицы . . .	46; 46 »
	Корстолово . . .	22; 22 »
Ново-Ивановск.	Негодицы . . .	7; 7 »
Тешковское . . .	Тишково . . .	35; 19
Синковицкое . . .	Зябицы I . . .	24; 20
	Слоб. Александр.	28; 22
Власовское . . .	Теглицы . . .	26; 24

Витинская.

Высоцкое . . .	Высоцкое . . .	90; 15
Муратовское . . .	Фьюнатово . . .	20; 20всѣ
Переярское . . .	Перерово . . .	40; 20
Нисковицкое . . .	Нисковицы . . .	45; 20
Жабинское . . .	Малое Жабино . . .	16; 10
	Новое Жабино . . .	10; 5
	Больш. Жабино . . .	40; 10

Витино . . .	70; 3
Слобода . . .	16; 10
Сельцо . . .	41; 35
Русскія Антоши	15; 4

Воронинское.

Кастивско . . .	32; 3
Горбовица . . .	35; 2
Флоревичъ . . .	31; 1
Глобичи . . .	27; 5
Воронино . . .	50; 2
Закорново . . .	85; 1

Гостилицкое.

Горки . . .	12; 4
Каменка . . .	16; 7
Мишелово . . .	65; 20
Коровино . . .	7; 3
Петровское . . .	22; 5
Сокули . . .	47; 24
Дятличи . . .	164; 2
Новое Деревенск.	105; 3
Порожки . . .	47; 10

Губаницкое.

Шпаньково . . .	5; 4
Вироланди . . .	15; 5
Стар. Шпаньково	3; 3всѣ
Нов. Шпаньково	6; 5
Шпаньково . . .	15; 13
Натальевка . . .	14; 14всѣ
Ермолво . . .	15; 15 »
Торасово . . .	35; 30
Аукколово . . .	10; 6
Ижорье . . .	88; 5
Губаници . . .	65; 30
Ранковици . . .	25; 15
Горки . . .	60; 30
Нов. Холоповици	15; 11
Дылеци . . .	18; 10
Лисино . . .	70; 30
Заполье . . .	7; 5
Новоселье . . .	2; 2всѣ
Пульево . . .	8; 2
Подлусковици . . .	5; 2
Волгово . . .	50; 40
Смольково . . .	13; 6
Волово . . .	19; 15
Будино . . .	10; 8
Поляково . . .	3; 1
Пекколово . . .	16; 6
Кемполово . . .	8; 8всѣ
Мал. Губаницы . . .	5; 5 »
Ольхово . . .	20; 20 »
Горы . . .	23; 23 »
Сумино . . .	12; 12 »
Арбонье . . .	22; 22всѣ

Роговицкое . . .	Роговици . . .	23; 23всѣ
Кикеринское . . .	Больш. Кикерино	26; 26 »
	Мал. Кикерино . . .	16; 16 »
Лагоновское . . .	Захонье . . .	13; 10
Череповицкое . . .	Череповици . . .	30; 30всѣ
	Соколовка . . .	2; 2 »
Клокицкое . . .	Клопици . . .	78; 78 »
Кошинское . . .	Кошино . . .	10; 10 »
Минковское . . .	Минково . . .	10; 10 »
	Курголово . . .	11; 11 »
	Рамболово . . .	8; 8 »
Нишковское . . .	Вязиково . . .	18; 18 »
Лагоновское . . .	Залосово 2-е . . .	4; 4 »

Ковашевская.

Шишкинское . . .	Линово . . .	23; 6
------------------	--------------	-------

Копорская.

Ивановское . . .	Маклаково . . .	31; 23
	Подмошья . . .	58; 2
	Заринское . . .	34; 8
	Жирково . . .	6; 6всѣ
	Ивановское . . .	85; 5
Керновское . . .	Керново . . .	13; 4
	Новое Керново . . .	21; 5
Капорское . . .	Ирагоши . . .	47; 3
	Кербуколово . . .	30; 2
	Падозванья . . .	30; 3
	Заболотье . . .	9; 9всѣ
	Лагуны . . .	42; 2
	Шароково . . .	54; 3
	Копорья . . .	43; 2

Медущская.

Сленинское . . .	Сленино 1-е . . .	31; 25
------------------	-------------------	--------

Ораниенбаумская.

Раполовское . . .	Троицкая . . .	29; 5
	Левдузи . . .	22; 5
	Агакули . . .	34; 13
Вѣнковское . . .	Бол. Коновалово	31; 3
Ильковское . . .	Ганшул. М. Ильк.	22; 2
Раполовское . . .	Темлякино . . .	9; 9всѣ
	Натколово . . .	29; 8
Вѣнковское . . .	Больш. Кувници.	28; 5
Вѣнтгоуской . . .	Сайкино . . .	20; 5
Вѣнковское . . .	Кабачкая . . .	10; 4
	Вѣнки . . .	13; 2
Ильковское . . .	Лелици . . .	18; 8
Вѣнковское . . .	Мыза Нагорная.	2; 1
Броненское . . .	Латерево . . .	20; 10
	Мал. Коновалово	32; 17
	Бронна . . .	50; 30
Бол. Ижорское . . .	Сагомалье . . .	24; 6
Красногорское . . .	Мал. Горки . . .	23; 15
	Нов. Красн. Горка	41; 1
	Ст. Красн. Горка	42; 5

Ропшинская.

2-е Кипенское . Кипенск. Колон. 22; 7

Шунгоровская.

Разбѣгаевское . Пастолово . . . 20; 4
 Узыгон Пиздузи . . . 4; 3
 Кавигонень . . . 13; 7
 Мадикайзи . . . 12; 3
 Райкузи Намоки . . . 44; 8
 РазбѣгайНамоки . . . 26; 5
 2-е Стрѣленское . Знаменск.Колон. 8; 8свѣ
 Стрѣльнин. Кол. 54; 54 »
 Разбѣгаевское . Салѣрийзы . . . 14; 2
 Инагово . . . 26; 2
 Ханузи и Хабола . . . 17; 3
 Шунгоровское . Стрѣл. Подстава . . . 10; 2
 Сергѣевское . . . Сергѣевская слоб. . . 25; 11
 Разбѣгаевское . Соведай, Карги-
 но, Какко, Ива-
 найзи, Ямолай-
 зи, Таншено. 42; 7
 1-е Стрѣльнинск. Халузи . . . 20; 3
 Шунгоровское . Горѣлово . . . 41; 20
 Пески . . . 14; 3
 Бол. Никкорово. 20; 1
 Аппино . . . 38; 2
 Наукузи . . . 22; 7
 Каукузи . . . 15; 2
 Куттузи . . . 19; 14
 Пигилево . . . 27; 17
 Камерййзы . . . 21; 2
 Римолово . . . 5; 1
 Терелево . . . 23; 6
 Хейлюзи . . . 17; 6
 Высоцкое . . . Яльгилево . . . 28; 8
 Эртелев. и Собак. 13; 3
 Котчегово . . . 10; 5
 Чюхо Высоцкйй. 24; 1
 Разбѣгаевское . Стар. Горбунки,
 Нов. Горбунки 13; 7
 Хирвози и Там-
 миково . . . 10; 6

Царскосельскій уездъ.

Гатчинская

Войсковицкое . Пенъгово . . . 6; 2
 Хиндиколово . . . 9; 1
 Вангастараста . . . 5; 4
 Сменлево . . . 8; 7
 Ребболовъ . . . 8; 5
 Видколовъ . . . 3; 2
 В. Сяснелева . . . 7; 6

Войсковицкое . Тайворова . . . 2; 2свѣ
 М. Сяснелево . . . 7; 3
 Дубовици . . . 8; 5
 Тишкелево . . . 6; 6свѣ
 Б. Борынци . . . 25; 20
 М. Борынци . . . 7; 4
 Никольское . . . Никольско . . . 124; 30
 Погостинское . . . Меньково . . . 35; 15
 Малогатчинское. Мало-Гатчино . . . 14; 3
 Карниково I и II 41; 4
 Педлино . . . 23; 3
 Гатч. Мельница. 7; 3
 Всялово . . . 13; 2
 Вайсковицкое . Чернова . . . 14; 14свѣ
 Черницкое . . . Корнисалово . . . 26; 26 »

Дудергофская.

Лаголовское . . . Пальмуло . . . 17; 1
 Малокарлинское . Хямйялине . . . 22; 10свѣ
 Хумалнсти . . . 20; 3
 Лотту . . . 14; 1
 1-е Дудергофск. Рацъ . . . 22; 5
 Текошеля . . . 29; 11
 Большекарлинс. Больш. Карлино 23; 2
 Куйтелево . . . 65; 10
 2-е Дудергофск. Педгало . . . 16; 1
 Лаголовское . . . Каграсары . . . 32; 2
 Лаголо . . . 29; 2
 Раутела . . . 10; 2
 Малокарлинское . Рехолово . . . 47; 20
 Кюльмя . . . 21; 3
 Венерязи . . . 8; 5
 Русское Койриво 30; 3
 Солози . . . 19; 1
 1-е Дудергофск. Малокарлино . . . 25; 3
 Туйло . . . 18; 5
 Шулколово . . . 38; 9
 Пеккоземяки . . . 25; 6
 Янисьяки . . . 14; 1
 Нурколово . . . 18; 18свѣ
 Образц. 37 усал. 1; 1
 Новое . . . 16; 4
 2-е Дудергофск. Пикколо . . . 20; 1
 Большекарлинс. Больш. Витолово 80; 48свѣ
 Малое Кабози . . . 16; 2
 Кургелево . . . 29; 4
 Малокарлинское . Мендухори . . . 8; 4
 Чухон. Койриво 35; 10

Ижорская.

Ижорское . . . Ижора . . . 28; 20
 Маймистское . . . Самсоновка . . . 60; 2
 Симанково . . . 6; 1
 Славянское . . . Слоб. Славянка . . . 318; 10
 Степановское . . . Степановка . . . 55; 1

Кошелевская.

Кошелевская . . .	Анналова . . .	45; 6
	Ладоги . . .	50; 1
	Райколово . . .	55; 2
	Мондолово . . .	25; 10
Кошелевское . . .	Соболево . . .	59; 4
	Кискисары . . .	37; 5
	Новое Кашлино . . .	21; 4
	Больш. Кашлино . . .	32; 3
Кашлиногорское . . .	Пязелево . . .	80; 6
	Гуммаласары . . .	30; 4
Кашарское . . .	Шушары . . .	105; 5 тим.
Кашинское . . .	Михайловка . . .	66; 2
Кашинское . . .	Владимировка . . .	7; 5
Кашинское . . .	Константиновка . . .	52; 2
Кашинское . . .	Павловск, Слоб. . .	260; 100

Лисинская.

Лисинская . . .	Кайболово . . .	23; 6
Лисинское . . .	Рамболово . . .	30; 3
	Шумба . . .	23; 4
Лисинское . . .	Каунеты . . .	30; 1
	Горна . . .	37; 4
Лисинское . . .	Верешье . . .	8; 3
	Малое Еглино . . .	25; 1
Лисинское . . .	Борисово . . .	16; 2 тим.
Лисинское . . .	Турово . . .	2

Мознинская.

Мознинское . . .	Мало-Вярево . . .	14; 3
	Большое Вярево . . .	33; 6
Мознинское . . .	Пендово . . .	49; 10
	Оптелово . . .	37; 6
Мознинское . . .	Новое . . .	14; 3
Мознинское . . .	Б. Шаггино . . .	37; 10
	Тарассары . . .	40; 8
Мознинское . . .	Подомьяки . . .	20; 7
	Кобрылово . . .	31; 2
	Ванха-Мюллю . . .	11; 4
Мознинское . . .	Сабры . . .	20; 5
Мознинское . . .	Борь . . .	24; 4
	Лукаши . . .	38; 2
Мознинское . . .	Рипшево . . .	15; 3 тим.
Мознинское . . .	Валя . . .	10; 1
Мознинское . . .	Кондаконшино . . .	31; 5
Мознинское . . .	Данни . . .	5; 2

Покровская.

Покровское . . .	Антропша . . .	240; 10
Покровское . . .	Гамболово . . .	27; 5
	Монделево . . .	16; 9
	Репалово . . .	7; 5
	Марино . . .	39; 10
Покровское . . .	Покровское . . .	120; 5

Пулковская.

Подгорно-Пулк. . .	Подг. Пулково . . .	300; 30
	Коминки . . .	60; 20
Рядко-Кузьмин. . .	Рядк. Кузьмино . . .	82; 6
	Верхн. Кузьмино . . .	18; 1
Кузьминское . . .	Больш. Кузьмино . . .	266; 10

Рождественская.

Ново-Сиверское . . .	Ново-Сиверское . . .	106; 5
Куревидское . . .	Куревиды . . .	189; 3
Вырское . . .	Выра . . .	67; 3
Дивенское . . .	М. Дивенка . . .	15; 15 всѣ
Изорское . . .	Изорій . . .	35; 5

Сосницкая.

Озерское . . .	Озера . . .	41; 40
Сосницкое . . .	Сосницы . . .	77; 1
Леможское . . .	Леможя . . .	40; 25
Запольское . . .	Заполье . . .	40; 30
Озертское . . .	Озертцы . . .	41; 20
Зарьчское . . .	Больш. Зарьчье . . .	85; 2
Колитинское . . .	Колитино . . .	68; 68 всѣ
Озерское . . .	Донцо . . .	18; 18 »
	Село . . .	24; 24 »
Глумицкое . . .	Глумица . . .	34; 34 »
Калишинское . . .	Югонов. Раницы . . .	5; 5 »

Староскворецкая.

Костинское . . .	Агакась . . .	4; 3
	Костино . . .	9; 4
	Лайдизи . . .	15; 7
	Больш. Ондрово . . .	39; 11
	Мал. Ондрово . . .	24; 21
	Кемпелево . . .	14; 3
	Питкалево . . .	20; 9
	Савонкюля . . .	21; 21 всѣ
Выхановское . . .	Березнево . . .	10; 10 »
Елизаветинское . . .	Мал. Истинки . . .	4; 4 »
Сыворицкое . . .	Тускалово . . .	1; 1 »
Туганинское . . .	Могичино . . .	10; 10 »
	Мал. Туганицы . . .	23; 7
	Больш. Туганицы . . .	37; 10
Пудостьское . . .	Аралокози . . .	11; 5
Вахоновское . . .	Лузики . . .	9; 4
	Мякино . . .	8; 2
	Вытти . . .	6; 5
Елизаветинское . . .	Б. Ивановка . . .	5; 3
Таицкое . . .	Б. Печелево . . .	7; 2
	М. Печелево . . .	14; 2
	Куприяновка . . .	14; 4
Елизаветинское . . .	Тихвинка . . .	11; 2
	Б. Истинка . . .	16; 8
Пудостьское . . .	Новопурское . . .	7; 3
Скоритское . . .	Кезелево . . .	15; 6
Скворецкое . . .	Хемяля . . .	14; 3
	Койя . . .	6; 3

Старосквирицкое	Муттокуля . . .	10; 8
Сквирицкое . . .	Сквирици . . .	34; 10
Туганицкое . . .	Авалово . . .	10; 7
Вахановское . . .	Луйсковичи . . .	14; 14всѣ
Туганицкое . . .	Муттолово . . .	29; 21
	Пунколово . . .	15; 3
Сквирицкое . . .	Каргонкуля . . .	12; 3
Волохонское . . .	Таровичи . . .	16; 12
	Вахоново . . .	12; 14

Тосненская.

Тосненское . . .	Тосна . . .	463; 150
Саблинское . . .	Саблино . . .	32; 10

С.-Петербургскій уездъ.

Бѣлоостровская.

Бѣлоостровское.	Новый Алакюль.	46; 12
	Волки Бѣлоостр.	60; 15
	Алосарь . . .	14; 4
	Стар. Алакурь . . .	30; 15
	Мотторово . . .	30; 5
	Аккюви . . .	29; 1
	Редугюль . . .	21; 10
	Майнилово . . .	39; 3
	Мертузь . . .	45; 28
	Калелово . . .	42; 20
	Заболотье . . .	14; 3

Вартемякская.

Вартемякское . . .	Странново . . .	80; 40
	Нижній Станкій	35; 20
	Верхній Станкій	100; 60
Осолюковское . . .	Осолюки . . .	18; 6
Очаламовское . . .	Саржелка . . .	33; 9
	Очаламовъ . . .	105; 20
Калголовское . . .	Авволово . . .	7; 2
	Рохма . . .	38; 10
	Кисолово . . .	7; 2
	Калголово . . .	117; 55

Коркюшкская.

Кирьясольское . . .	Пузамяки . . .	13; 10
	Тигомяки . . .	10; 3
	Нов. Кирьясала.	22; 13
	Аудю . . .	6; 6всѣ
Коркомакское . . .	Больш. Кармяки	29; 9
	Мал. Кайдолово.	42; 15
	Б. Кайд. и Васил.	37; 15
	Мал. Коркомаки	18; 6
	Лехшикуля . . .	10; 5

Кирьясальское . . .	Ст. Кирьясалье.	16; 13
Розальвинское . . .	Тайволово . . .	21; 3
	Масельки . . .	24; 5
Мяккинское . . .	Корасари . . .	26; 6
Розальвинское . . .	Шванилово . . .	12; 2
	Новой . . .	18; 6
Мяккинское . . .	Ненюмяки . . .	6; 3
	Дмитревка . . .	3; 3
	Рисхоловомякки.	6; 2
	Хавомяки . . .	8; 3
	Вейколовомякки.	9; 3
	Пекколово . . .	4; 2

Куйвозовская.

Куйвозовское . . .	Ойнолово . . .	27; 6
	Холузи . . .	8; 3
	Варзоллово . . .	7; 2
	Кискилево . . .	17; 7
	Лесколово . . .	21; 8
Керровское . . .	Керро . . .	9; 9всѣ
Куйвозовское . . .	Левушкимяки и	
	Яколомяки 1-е	14; 4
	Хиримяки . . .	10; 1
Горболовское . . .	Перемяки . . .	17; 3
	Лавоземяки . . .	11; 5
	Анъелово . . .	12; 4
	Сепелемяки . . .	11; 2
Керровское . . .	Рокосары . . .	17; 3
	Ховимяки . . .	17; 1
Куйвозовское . . .	Аудю . . .	9; 6
	Осельки . . .	6; 2
	Гапазари . . .	4; 1
	Оском. Совомяки	11; 5
Горболовское . . .	Нифиш. Маркел	21; 4
Куйвозовское . . .	Екатериновка . . .	14; 2

Лемболовская.

Мустоловское . . .	Пекимяки . . .	8; 1
Лемболовское . . .	Лемболово 1-е . . .	42; 7
	Накколово . . .	50; 6
	Лемболово 2-е . . .	44; 10
Мустоловское . . .	Термолово . . .	8; 2
	Охта . . .	13; 2
	Мюллюмяки . . .	12; 1
	Юдикало . . .	18; 2
	Мустолово . . .	60; 8
	Лавоземяки . . .	11; 4
	Револимияки . . .	15; 2
	Левощка . . .	16; 1
	Мурашша . . .	23; 3
	Куляяка . . .	10; 1
	Сапелимяки . . .	13; 1
	Марод. Маселька	2; 1

Московская.

Амское	Слобода . . .	176; 19-20
Волковское	Волкова . . .	43; 21
Купчинская	Купчино . . .	62; 10
Теншелеевское	Теншелево . . .	27; 4
Автово	Автово . . .	18; 2 тим.
Лиговское	Лигово . . .	38; 4 »

Муринская.

Гражданка	Гражданка . . .	24; 10
Ручьи	Ручьи . . .	108; 15
М. Лаврики	М. Лаврики . . .	8; 4
Б. Лаврики	Б. Лаврики . . .	26; 3
Рыбашницкая	Рыбашницкая . . .	32; 10
Мурино	Мурино . . .	115; 12
Ново - Девятинс.	Ново - Девятинс.	27; 20 тим.

Новосаратовская.

Новосаратовская	Новосаратовская	25; тим.
		ск. лицъ
		неизв.

Осинорощинская.

Мистолово	Мистолово . . .	95; 33
Сярьки	Сярьки . . .	96; 12
Луполово	Луполово . . .	36; 10
Ментсарь	Ментсарь . . .	48; 15
Порошкино	Порошкино . . .	65; 39
Корабелаки	Корабелаки . . .	53; 31
Юкки	Юкки . . .	34; 18
Черная Рѣчка	Черная Рѣчка . . .	3; 1
Сертолово	Сертолово . . .	21; 9
Дыбунь	Дыбунь . . .	11; 3
Дранишники	Дранишники . . .	8; 1

Парголовова.

Каболовка	Каболовка . . .	35; 8
Парголово II	Парголово II . . .	73; 8
Старожилровка	Старожилровка . . .	73; 20
Парголово I	Парголово I . . .	194; 10
Новоселки	Новоселки . . .	45; 13
Заманиловка	Заманиловка . . .	15; 8
Парголово III	Парголово III . . .	112; 80

Полюстровская.

Яблоновка	Б. Яблоновка . . .	30; 10
Сергиевка	Сергиевка . . .	9; 7
М. Яблоновка	М. Яблоновка . . .	10; 5
Слоб. Ржевская	Слоб. Ржевская . . .	41; 8
Пороховые	Пороховые . . .	26; 3
Полюстрово	Полюстрово . . .	55; 12
Охша	Охша . . .	36; 4
Жерновка	Жерновка . . .	21; 21 вѣѣ
Малиновка	Малиновка . . .	18; 18 »
Новая	Новая . . .	13; 13 »

Рыбацкая.

Мурзинское	Мурзинка . . .	27; 11
Александровское	Александровка . . .	36; 10
Лѣснозаводское	Лѣснозаводская . . .	48; 3
Рыбацкое	Рыбацкая . . .	383; 50

Стародеревенская.

Ляхтинское	Кайнолово . . .	37; 10 тим.
Лисеносинское	Лисій Носъ . . .	52; 10 »
Дыбунь	Дыбунь . . .	6; 4 »
4-е Новодеревен.	4-й уч. дер. Новой . . .	47; 29 »
Ляхтинское	Конная Ляхта . . .	33; 11 »
Коломягское	Коломяги . . .	196; 70
Стародеревенск.	Старая Деревня . . .	61; 8
2-е Новодеревен.	Новая Деревня . . .	21; 5

Усть-Ижорская.

Усть-Славянское	Усть-Славянка . . .	70; 8
Усть-Ижорское	Усть-Ижора . . .	300; 10

Шлиссельбургскій уѣздъ.

Ивановская.

Колколово	Колколово . . .	40; 6
Михайловское	Михайловское . . .	9; 2
Усть-Тосненское	Усть-Тосно . . .	29; 2

Калтушская.

Манушкинское	Мал. Манушкино . . .	30; 8
	Бол. Манушкино . . .	49; 8
Виркинское	Мал. Вирки . . .	15; 4
Оровское	Стар. Пустошь . . .	9; 4
	Кальтино . . .	25; 3
	Куйвори . . .	25; 5
	Орово . . .	31; 3
Селецкое	Борь . . .	12; 3
	Хязелки . . .	12; 3
	Сельци . . .	37; 10
Калтушское	Старое . . .	53; 10
	Колтуши . . .	17; 1

Матокская.

Няссинское	Верх. Никуляск . . .	19; 9
Матокское	Рогозинка . . .	28; 10
	Матоксо . . .	11; 4
	Сергѣевка . . .	16; 5
Верх. Никуляск.	Верх. Никуляск . . .	116; 38
Ниж. Никуляск.	Ниж. Никулясы . . .	122; 35
Вуольское	Вуолье . . .	91; 11
Волоярское	Гавань . . .	16; 4
	Волоярви . . .	38; 11
	Меслика . . .	11; 3

Лехшуское . . .	Лехшусь . . .	53; 11
	Койвукюля . . .	38; 4
	Кюряхова . . .	25; 3
Мошское . . .	Рено . . .	14; 3
Катумское . . .	Катума . . .	55; 13
Путкиловское . . .	Путкелево . . .	43; 8
Вуольское . . .	Софалово . . .	25; 15
Путкелевское . . .	Больш. Соело . . .	35; 10
Котумское . . .	Малое Соело . . .	16; 4
	Коркино . . .	10; 5
	Выс. Коркино . . .	5; 5всѣ

Никольская.

Никольское . . .	Никольское . . .	213; 10
------------------	------------------	---------

Рябовская.

Угловское . . .	Бабино . . .	20; 3
	Углово . . .	36; 5
Ириновское . . .	Ириновка . . .	63; 6
Керневское . . .	Кернево, Миол . . .	45; 5
Щегловское . . .	Щеглово . . .	16; 14
Румболовское . . .	Румбалово . . .	19; 3
	Пугерево . . .	24; 4
Губенское . . .	Губки, Романов . . .	62; 45

Токсовская.

I общ.	Токсово	18; 18всѣ
	Хиштолово	80; 80 »
II общ.	Ковву-Кюля	106; 45
III общ.	Пурново	66; 10
	Химосколово	83; 13
IV общ.	1-е Хопоярово	110; 25
	Лепсарь	36; 3
V общ.	2-е Хопоярово	98; 25
VI общ.	3-е Хопоярово	130; 40
VII общ.	Варакалово	52; 23
	Капиталово	55; 29
	М. Б. Девишкино	10; 4

Шапкинская.

Мшинское . . .	Смаростино . . .	42; 3
Кантузское . . .	Кантуль . . .	17; 3
Нечипертское . . .	Нечиперти . . .	52; 5
Пеньдиковское . . .	Пеньдиково . . .	15; 3
Шапкинское . . .	Шапки . . .	55; 3
Мгинское . . .	Мга . . .	52; 5
Старасельское . . .	Сигалово . . .	19; 3
	Староселье . . .	42; 2

Новоладожский уездъ.

Гавсарская.

Гавсарское . . .	Гавсары . . .	46; 1
------------------	---------------	-------

Изсадская.

Сясько-Рядковс.	Сяськіе Рядки	158; 7
Изсадское	Сельцо	17; 1
	С. Изсадь	127; 2
Березское	Березы	25; 5
Гутовское	Кусково	3; 1

Кабонская.

Кабонское	Кабона	47; 1
---------------------	------------------	-------

Усадище-Спасовская.

Теребонижское	Жупкино	16; 1
-------------------------	-------------------	-------

Хамантовская.

Ребровское	Реброво	53; 2
----------------------	-------------------	-------

О П Е Ч А Т К И:

страница	строка	напечатано:	слѣдуетъ читать:
1	22 сн.	чстновладѣльческаго	частновладѣльческаго
10	11 св.	изданіи ниже	изданіи, ниже
12	1 сн.	см. приложение	см. таблицы
15	23 св.	приходится	приходится
33	29 сн.	уѣздѣ Новоладожскомъ составъ	уѣздѣ, Новоладожскомъ, составъ
37	33 сн.	языкѣ Превышеніе	языкѣ. Превышеніе
57	17 сн.	барслаго	взрослаго
63	8 св.	101 волостяхъ	102 волостяхъ
76	24 сн.	площади составляетъ	площади полей составляетъ
83	22 сн.	ли	ли
85	12 св.	сѣющихъ	сѣящихъ
85	16 св.	сѣюшіе	сѣящіе
91	17 сн.	99	909
92	4 св.	Сѣютъ	Сѣять
102	1 сн.	въ 1903 году	въ 1904 году
106	21 св.	1903 года	1904 года
113	3 св.	Боровы	Бороны
134	10 св.	минеральныхъ	минеральныхъ
147	7 сн.	нвъ	въ
150	21 св.	допустимыхъ	допустимымъ
151	19 св.	культурныхъ	культурныхъ
151	26 св.	мѣропріятій, нѣкоторыхъ	мѣропріятій нѣкоторыхъ
185	1 сн.	(нумерація листа) 13	(вовсе не читать)
214	4	Стремлянская	Стремленская

Бюллетень № 26.

25-го сентября 1907 г.

На помощь голодающим въ кассу И. В. Э. Общества поступило:

Отъ 17-го апрѣля по 1-е августа.

17 апрѣля принесено: Г-жи Богоявленской 15 р., Учащихся въ городскомъ училищѣ 14 р. 30 к., Рукодѣльной школы 5 р. 40 к., Александро-Невск. смѣшан. 7 кл. учил. 6 р., Суходольской 15 р., Русановскаго ссудо-сберег. т-ва 20 р., Ташевск. ссудо-сберег. т-ва 1 р., Деньжилерск. кред. т-ва 5 р., Бердянск. кред. т-ва 8 р. 55., Лемзальск. ссудо-сберег. т-ва 25 р., Харьковск. ссудо-сберег. т-ва 100 р., Казинск. ссудо-сберег. т-ва 5 р., Унцешт.-Карастокіевск. ссудо-сберег. т-ва 25 р., 2-го Могилев.-Подол. ссудо-сберег. т-ва 48 р. 6 к., Печерск. ссудо-сберег. т-ва 100 р., Кренковско-Колбецкаго ссудо-сберег. т-ва 50 р., Немиринск. ссудо-сберег. т-ва черезъ СПБ. Отд. ссудо-сберег. т-ва 100 р., Правл. Езерійск. ссудо-сберег. т-ва черезъ СПБ. ссудо-сберег. т-во 5 р., Ново-Басанск. ссудо-сберег. т-ва черезъ СПБ. Отд. ссудо-сберег. т-ва 25 р., Неизвѣстнаго 25 р., Служаш. 2-го СПБ. реальн. учил. за апр. 17 р. 56 к., Бухтѣевой 10 р., П. Е. облигация СПБ. город. кредит. Общ. съ 3-мя купонами ном. въ 1000 р.,—778 р. 8 к., А. Иванова 3 р., Департамента Кредит. Отчетн. 30 р. 10 к.; Черезъ редакцію „Товарищъ“ 5 р., С. М. Соловейчика 3 р., Чиновъ СПБ. Удѣльн. Округа и чиновъ Главнаго Упр. Удѣльн. 48 р. 80 коп., Совѣта пр. повѣр. при СПБ. Суд. Палатѣ 145 р. 13 к., В. Е. М. 10 р., Дѣтской лотереи въ Цар. Сельѣ 5 р., Р. Ф. Г. 21 р., Остатокъ отъ расхода возвращенный П. М. Толстымъ 14 р. 10 к., Черезъ Норвежск. консула г. Ольсенъ 176 р. 38 к., по кн. № 194 350 р., по кн. № 77 10 р., Предсѣдателя Комиссіи по изысканію средствъ, собран. на базарѣ Вышн. Жен. Курс. 359 р. 80 к., тоже 103 р. 70 к., тоже 200 р., А. Е. Лосицкаго 25 р. 17 апрѣля по почтѣ: М. А. Кафтановской, Новгородъ-Сѣверскъ 10 р., Новооскольск. Казначейства 11 р. 33 к., Общества крест. с. Байбуговки, м. Савранъ Подол. губ. 5 р., Омской Казен. Палаты 15 р. 90 к., Омской Казенной Палаты 20 р. 90 к., Д-ра Ефима Иван. Фридмана, г. Балаганскъ Ирк. губ., собр. съ вечера 17 марта 229 р. 3 коп., М. М. Латкиной, Ваку 219 р. 10 к., Щигровск. Казначейства Курск. губ. 4 р. 86 к., чиновъ Обоянск. Уѣзд. Казначейства Курск. г. черезъ К. Н. Астафьева 5 р. 54 к., чиновъ Рыльскаго Казначейства Курск. губ. 14 р. 5 к., Ученицъ VI кл. Бакінск. Марійнск. гимназіи черезъ Р. Н. Цейтлинъ 11 р. 76 к., Надзирателя 6 округа Кіевскаго Акцизн. Управл. 15 руб. Виленскаго Коммерч. училища 25 р., Фатежск. уѣздн. Казначейства 6 р. 28 к., Студентовъ Дерптскаго Университета 41 р. 91 коп., Надзирателя 8 округа Кіевск. Акцизн. Упр., Черкасн 69 р. 50 к., Путивльскаго уѣзднаго казнач. 5 р. 37 к., Дмитріевскаго уѣзднаго казнач. 7 р. 25 к., служаш. Курск. Казначейства 8 р. 77 к., Е. Д. Смирнова, г. Руза Моск. губ. 3 р., Н. А. Гуревича, Невель 3 р. 33 к., А. Н. Адрбанова, Гагры 41 р. 80 к., Редакціи газеты „Приднѣпр. Край“, Екатеринославъ 98 р. 15 к., Д. И. Богоявленскаго, Пошехонье 5 р., Бѣлгородск. Казначейства 6 р. 85 к., Суджанск. уѣздн. казнач. 5 р., канцелярія Витебск. Губ. Зем. Управы, Витебскъ 19 р. 30 к., Копальскаго военнаго собр., г. Копала Семирѣч. Обл. 77 р. 5 к., И. Зальцмана, Усть-Нарова 10 р., Корочанскаго Казначейства 6 р. 68 к., М. Шантырь, Псковъ 3 р., Л. М. Юфе, Чернобыль Кіев. губ. 16 р. 10 к., В. П. Иванова, Вѣрный 5 р., Ф. В. Афанасьева, Тула 2 р.

18 и 19 апр. принесено: Неизвѣстнаго 2 р., М. Н. Виноградова 25 р., Государ. Контр. Сѣв. Зап. ж. д. 45 р. 60 к., К.—20 р., Бухгалт. Страхов. Общ.

„Россія“ 26 р. 15 к., Николаев. Кавалер. Военн. Училища 27 р. 80 коп., М. Н. О. 3 р., Лятвиса 125 р., врачей и служащ. Ник. Морск. Госпиталя въ Кронштадтѣ 27 р., Селюхина 5 р., учениковъ 4-кл. Петровск. училища 2 р. 25 к., Лаврентьевой 10 р., дѣтей Павловыхъ 3 р., служащихъ 3-го Общества 8 р. 50 к., Богдановыхъ 6 р., Бабаева 70 коп., Черняева 15 руб., Русск. женск. взаимн. благот. Общ. 25 р., г. Лятвиса 14 р. 72 к., Шишневкой 5 р., А. Н. М. 5 р., Мастерскихъ Примор. Сестротѣц. ж. д. 11 р., неизвестной 5 р., Служ. Упр. С.-Петербур. торгов. Порты 40 р. 65 к., З. Н. Левина 25 р., В. В. Хижнякова 12 р. 50 к., Организациі ленты христіанъ голодающимъ братьямъ 50 руб., служащ. Правл. Восточн. Общества 17 р. 75 к., служащ. Департ. Кредит. Отчетности 35 р. 95 к., служащ. Контр. Моск.-Винд. Рыб. ж. д. 31 р. 10 к., 4-го Москов. Училища 3 р., Е. Е. Е. 9 р., служащ. въ типографіи Государ. Банка 9 р. 40 к.

По почтѣ: Правл. Николаевск. ссудо сберег. т-ва, г. Бердянскъ 125 р., Рабочихъ мастерск. Баскунчак. жел. дор., ст. Ахтуба 15 р. 82 к., Ученицъ VI кл. Псковск. Маріин. жен. гимн. 103 р., г-на Файнберга, Сиб. 10 р., А. Д. Георгіева, г. Ямполь 2 р., г-на Орлова, Новочеркасскъ 9 р., Л. М. Прудниковой, г. Рига 1 р., чиновниковъ Архангел. таможни 9 р. 60 к., Н. И. изъ Лондона 12 р. 50 к., Е. Г. Ступиной, ст. Модонъ 4 руб., П. Г. Бехтерева, Вятск. г. 10 р., А. С. Мясникова, г. Красный Холмъ 5 р., Редакціи газеты „Голосъ Волини“ 5 руб., Учениковъ Таганрогск. Коммерч. училища 5 р. 25 к., С. С. Митрофанова, г. Варшава 3 р., Служащ. Тверского Губерн. Акциз. Управл. 15 р. 15 к., Курбатовыхъ, г. Житомиръ 6 р., Н. М. Рогожина, г. Москва 2 р., Разныхъ лицъ изъ Троицкосавской Город. Управы 11 р., Учениковъ нар. учил. села Остаповки Миргород. у. Полтав. г. 3 р.

20, 21 и 23 апр. принесено: NN 3 р., А. П. Кошлакова 8 р., NN 1 р. 50 к., О. Н. и Е. Н. Селивановыхъ 10 р., Богданова 75 р., Шевелева 30 р., неизвестной 3 р., Суфшинской 3 р., Служащ. т-ва „Культура“ 27 р. 45 к., В. В. Васильева 10 р., Неизвестной въ память родителей 20 р., Рождественскаго 3 р., Фельдшервъ Константин. Артиллер. Училища 6 р., Араисъ 25 р.

По переводамъ: изъ Бакинскаго Отд. Государ. Банка отд. Г. Б. Хандамирова 125 р., Д. Будневича изъ Пирятина 13 р. 20 к., В. Ф. Лесина, Елабужскаго. Казначейства 57 р. 45 к., Холмск. ссудо-сберегат. т-ва 50 р., В. В. Навроцкаго, Одесса 154 р. 38 к., А. М. Клосса, Сибир. Торг. Банка 300 руб., В. Н. Фонь-Рутценъ, Курскъ 600 р., В. В. Навроцкаго, г. Одесса 120 р. 64 к., Служащ. Одесск. Общ. Взаим. Кредита 62 р., Кіевск. Второго Коммерч. Комитета, г. Кіевъ 162 р., Агента Страхов. Общ. т-ва Саламандра, В. И. Дербикова, г. Красноярскъ 21 р., Редакціи газеты „Рус. Вѣд.“, г. Москва 100 р., Секретаря Волинск. Губ. Акц. Упр., г. Житомиръ 650 р., Житомирск. Отд. Госуд. Банка, г. Житомиръ 10 р. 30 к., В. В. Навроцкаго, Одесса 111 р. 64 к., тоже 112 р. 37 к., Редакціи „Одесскія Новости“, Одесса 100 р., тоже 100 р., тоже 100 р., Н. К. Золотарева, Таганрогъ 36 р.

25 апр. принесено: К. К. Баурмейстера 25 р., NN 31 р., Юридич. части Управл. ж. д. 7 р. 80 к., Счетной части Управл. жел. дор. 33 р. 95 к.

По почтѣ 25 и 26 апр.: А. Быстрова, ст. Щеглово 1 р. 80 к., Чиновъ Ковельск. Казначейства 17 р. 35 к., Священ. М. Попова, Орловъ 8 р. 63 к., Свящ. Д. Голубятникова, с. Донское 3 р., Чиновъ Кременецк. Казначейства 3 р. 56 коп., Васи и Пети Лебедевыхъ, Перновъ 10 руб., Ф. А. Рынденкова, Полтава 2 р. 50 к., Чиновъ Одесской телеграфной конторы 31 руб. 50 коп., Чиновъ Канцеляріи Губ. Волин. предвод. дворян., Житомиръ 5 руб. 60 коп., Служащ. Таврич. Казен. Палаты 25 р. 13 к., Милюси и Бори, Рига 1 р. 50 к., Служащ. Могилев.-Подол. Город. Управы 10 руб. 40 коп., Н. Я. Сергеевскаго, Архангельскъ 18 р. 25 к., Вали, Женн и Зои, ст. Лигово 3 р., Чертежной, Курганъ 40 р. 68 к., А. Сланской, ст. Удѣльная 2 р., Служащ. Меленковск. Город. Упр. 12 р. 75 к., Служащ. Таганрог. Отд. Госуд. Банка 7 р. 65 коп., Н. Виноградова, Рига 11 р. 50 к., Служащ. Главной Конт. Русск. Дунайск. Пароходства, Одесса 19 р. 35 к., Редакціи газеты „Der Botschafter“, Екатеринбургъ 50 р., Служащ. въ Курск. Отдѣл. Дворян. и Крест. Банковъ, Курскъ 33 р. 60 к., Чиновъ Львовск. Казначейства 6 руб. 28 коп., Д. Г. Семененко, с. Дунаевка 3 р., Служащ. Омской Казен. Палаты 25 р. 80 к., Причта церкви Карагайск. села Пермской губ. 12 р., Чиновъ Старооскольск. Казначейства 6 р. 22 к., Инспект. нар. учил. Бѣлецк. у. Бессараб. губ. 9 руб. 90 коп., Н. В. Волкова, Варшава 4 р. 50 к., А. С. Бубниовой, Спб. 3 руб., О. Ф. Бого.

явленской, Кузница Гродн. губ. 5 р., Ю. А. Доброгость-Гайнь, Орша 3 руб., В. Д. Приходкина, Ишимъ Tobол. губ. отъ продажи афишь и чайн. буфета на любител. спект. 68 р. 60 к., П. И. Быковского, Котельничъ 5 р., Служаш. Курской Казенной Палаты 27 р. 95 к., Ю. П. Войчевской, Елисаветполь 10 р., Комаровскаго, Луганскъ 7 р., В. В. Тенишевой, Славянскъ 3 р., А. П. Лаврова, Екатеринославъ 10 р., П. М. Скринко, Венденъ 3 руб., Чиновъ Острожск. Казначейства 1 р. 78 к., Служаш. Киевск. Отд. Волж.-Кам. Коммерч. Банка 13 р. 15 коп., Инспект. Народ. Учил. Бѣлецк. у. Бессарабск. губ. отъ разныхъ лицъ 12 руб. 71 коп., Служаш. Псковск. Отдѣл. Государ. Банка 12 р. 23 к., Е. Е. Богоявленской, Новгородъ 5 р., Гродненскаго губернатора 492 р. 90 к., Надзират. 5-го Округа Киев. Акциз. Управл., Умань 92 р. 95 к., Хозяйствен. Комит. Царскосельск. жен. училища 17 руб. 86 коп., Луцкаго Казначая Волын. губ. 10 р. 85 к., Ред. журн. „Библиот. Юнаго Читателя“ 15 р., Батумской таможи 27 р. 16 к., Маріи Александр. Эрн., Рига 8 руб., В. Глушкова и С. Урусовой, ст. Голышманово Tobол. губ. 1 руб., Коргера, Ровное Самар. губ. 2 р., Ж. А. Оглоблина, Пермь 3 р., Н. Грюнеръ, Екатеринодаръ 3 руб., Костика и Жоржика, Слуцкъ 3 руб., Голубева, Судженка Томск. губ. 3 руб., Служаш. станціи Чудновъ-Вольнскій 3 р. 30 к., Чиновъ Красноярск. лѣсничества Енис. губ. 3 р. 70 к., С. И. Игнатьева, С. Михель 5 р., З. В. Мѣрной, г. Звенигородъ 5 р., Андриюхи и Тани, Чиновъ Староконстан. Казнач. 5 р. 86 к., З. А. Сенченко, Умань Киев. губ. 6 руб., А. Полянской, ст. Таловка, 7 р., Евневича, ст. Прошовицы 7 р. 10 к., А. И. Миронова, Онега отъ разн. лицъ 8 р., Чиновниковъ Бахмутскаго Казначейства 8 р. 76 к., М. В. Хижнякова, Херсонъ 10 р., Климова, Народичи Волын. губ. 10 р., „Въ память Марочки“ отъ В. С., Царское Село 10 р., А. П. Суровцева, Павинская вол. Вологод. губ. 10 р., З. И. Бутовичъ, Новониколаевскъ 10 р., Е. Михайловой-Гутковой, Спб. 10 руб., И. В. Горчакова 11 р., Чиновъ Новомосков. Казначейства 11 р. 30 к., Служаш. Ташкентск. Отд. Государ. Банка 14 р. 60 к., С. Ратнеръ, Одесса 15 р., Причта и старосты Комаровско-Петропавловск. церкви Перм. губ. 16 р., Служаш. Тобольскаго духовн. училища 16 руб., Учениковъ Рейхенфельд. училища черезъ учит. Г. К. Гофмана 22 р., Редакціи „Пчеловод. Жизнь“, Москва—22 р. 39 к., Канцелярии Совѣта Кубан. Маріин. жен. Инстит. 24 р. 49 коп., Чиновъ Тобольск. Казенной Палаты 26 р. 70 к., Редакціи „Вятскихъ Епархіальныхъ Вѣдомостей“, Вятка 29 руб., Чиновъ Астрахан. Контрол. Палаты 32 руб., Служаш. Упр. Баскундакск. жел. дор., ст. Ахтуба 40 руб. 87 коп., Причта и прихожанъ села Чудинова Оренб. губ. 61 р. 38 к., Служаш. Управ. по переустройству второго пути Сибир. ж. д., Томскъ 85 р. 51 к.

26, 27 и 28 апр. принесено: N 1 р., Служаш. военно-топографич. училища 20 р. 30 к., Неизвѣстныхъ 9 р. 59 к., Барсова 3 р., Служаш. 4 стола IV Отд. Спб. Казен. Палаты за мартъ и апрѣль 5 руб., Черезъ А. А. Михелеву отъ В. К. 5 р., С. В. де-Мезеръ 14 р. 50 к., И. А. Гервасть 3 р., А. О. Петросянъ 4 р. 50 к., И. Х. Шоръ 2 р., П. Е. Левыкина найден. на вечерѣ у Жуковыхъ 1 р., Научно-естественныхъ курсовъ 15 руб., Игоря и Глѣба 3 р., Востросаблиной 5 р., Служаш. Правл. Моск. Винд. Рыб. ж. д. 46 р. 90 к., Неизвѣстной 6 р., Служаш. Импер. Николаев. гимназиі въ Царск. Селѣ 17 р. 66 к., Е. Д. Калиной 10 р., В. К. Козленко 10 р., Лотереи по кв. № 217 и № 219 = 50 руб., Л. Ю. Явейна 25 руб., Черезъ Лукевичъ N 2 р. 90 к., по кв. № 284, талонъ № 16 отъ врачей Николаев. воен. Госпит. 31 р., Дроке 2 р., Сергѣева 5 р., Неизвѣстной 5 р.

По почтѣ: В. И. Дашкевича, Сороки 3 р., Медицин. персонала Ташкентск. ж. д. больницы 8 р. 50 к., Учениковъ и учительницы школы Каспійско-Черномор. О-ва въ Балаханахъ 6 р., Л. А. Ребиндеръ, Варшава 10 р., Профессоровъ и Служаш. Высш. Жен. Курсовъ 70 р. 78 к., Муни Поповой, Спб. 15 руб., Семипалатин. переселенч. района 79 руб., М. А. Вишневской, Томскъ 3 руб., Конторы редакціи газеты „Сибирскій Листокъ“, Тобольскъ 15 р. 71 к., Канцелярии II-го Акцизн. Округа въ Ревелѣ 6 руб. 15 к., М. С. Шпакова, Крестцы 5 р., А. А. Никонорова и отъ лѣсной стражи лѣсничества, Полоцкъ 6 р., Ковригина изъ пристани Зезя 41 р. 70 к.

1-го и 2-го мая принесено: Служащихъ главной кассы Варшав. ж. д. 3 р. 60 к., тоже 9 р. 65 к., тоже 12 р. 56 к., тоже 3 р. 60 к., тоже 9 р. 65 к., тоже 12 р. 56 к., разныхъ лицъ черезъ редакцію журнала „Вѣкъ“ 290 р. 22 к., А. А. Поликарпова 7 руб., Б. Э. Кетрица 3 руб., столовой женск. медицин. инстит. черезъ А. В. Кишенецъ 64 р. 60 к., служаш. Правл. Моск.-Винд.-Рыб.

ж. д. 8 р., служаш. Правл. и Контроля Юго-Вост. ж. д. 4 р. 80 к., О. К. 5 р., Л. Е. Лосицкого 25 руб., Аптеки Казаковой 3 р. 15 к., Шайтанского Общества потребителей через Спб. Отд. Комит. ссудо-сбер. товарищ. 5 руб., Красноуфимского ссудо-сберег. т-ва 28 р. 83 коп., Новошымнинского кредитного т-ва 50 р., Н. Н. Лебедева 21 р., Николаевского кадетского военного корпуса 16 р. 40 к., Троттебергъ 2 р. 55 к.

По почтѣ: Н. Гринвальда, Феллингъ Лифл. губ. 5 руб., Рославльско-женск. гимн. Смолен. губ. 22 р. 40 к., Проф. Клоссовскаго, Одесса 10 руб., К. Д. Месхи, Тифлисъ 10 р., С. В. Аслезова, ст. Дарасунъ Забайкал. Обл. 3 р., С. Р. Ульянищевой, ст. Ольховатка Ворон. губ. 38 р., О. Л. Андреевой, ст. Бологое Ник. ж. д. 24 р. 45 к., К. Жолнерчика, гор. Шавли Ковен. губ. 2 р. 20 к., Семипалатинской женской гимназіи 23 р., П. А. Попова, Котласъ 40 р., В. Земсковой, Чита Забайкал. Обл. 3 р., К. И. Наделець, Керчь 3 р., А. Д. Манькова, портъ Мариуполь 3 руб., Причта и церк. старосты церкви Усть-Катавск. Завода Уфим. губ. 12 р. 45 к., Служаш. Инст. Имп. Николая I въ Иркутскѣ 22 р. 35 к., Ф. П. Рудко, Красноставъ Любли. губ. 17 руб. 30 коп., З. М. Робиневичъ, м. Корсунъ 3 р. 75 к., Ссудо-сберегат. т-ва, Севастополь 70 р., И. М. Николаева, Екатеринбургъ 24 р. 98 к., Кинешемскаго Общества потребителей 45 руб. 43 коп., Ковальскаго ссудо-сберег. т-ва, посадъ Коваль Варшав. губ. 10 р.

По переводамъ, Мхитарова, Армавиръ 1093 р. 27 к., Одесскаго город. Кредит. О-ва, Одесса 2000 р.

3 и 4-го мая принесено: Врачей мужск. Обуховской больницы 62 р. 82 к., Врачебнаго персонала 3 руб. 55 к., г-жи Левисонъ 1 руб., Служащихъ Спб. вагоностроит. завода 54 р. 72 к., Граммати 5 р., Черезъ А. М. Безбородова: отъ рабочихъ фабр. П. Бѣльева 1 р. 79 к., Ф. Долишкевича 1 р., педагогич. перс. и служ. Горн. Инст. 52 р. 62 к., Служ. конт. т-ва П. Бѣльева 9 р. 75 к., „Амурскаго Края“ 25 руб. 35 коп., г-на Лейбошицъ 15 р., всего—105 р. 51 к., С. З. Повѣдской 10 р., Г-жи Паукеръ 1 р. 50 к., О. М. У. Т. 75 р., Полевицкаго 56 р. 95 к., Упр. Сѣв.-Зап. ж. д. служащ. Варшав. линіи 4 руб. 60 коп., то же 5 р. 15 к., то же 3 р., то же 1 р. 75 к., то же 7 р. 50 к., то же 4 р. 60 коп., то же 4 р. 96 к., то же 2 р. 50 к., то же 4 р. 60 к., то же 3 р., то же 2 р. 40 к., то же 12 р. 25 к., то же 4 р., то же 2 р., то же 6 р. 95 к., то же 1 руб. 50 коп., то же 55 к., то же 3 р. 75 к., Спб-ихъ Мирowychъ Судей 201 р. 70 к., Служащихъ Упр. Сѣв.-Зап. жел. дор. Варшав. линіи 15 р. 65 к., то же 2 руб. 20 к., то же 9 р. 77 к., то же 2 р. 65 к., то же 1 р. 32 к., Шушерина 25 р., Студентовъ Лѣснаго Института 75 р., А. М. 3 р.

По почтѣ: Р. И. Шурпо, м. Лоевъ Минск. губ. 1 р., Н. П. Рентельнъ, Велижъ Витеб. губ. 2 р., Л. Г. Милослава, Ростовъ Ярослав. губ. 5 р., С. Ф. Кронбергъ, им. Тересполь Вит. губ. 5 р. 75 к., В. Чмерковскаго, ст. Попельня Киев. губ. 7 р. 92 к., Д. Комаровскаго, Луганскъ 8 р., Л. М. Гольденберга, Армавиръ 8 р. 26 к., Служаш. Казен. № 6 винн. склада. Яранскъ 9 р. 25 к., А. К. Гауера, Спб 10 р., Архиповыхъ, Борисоглѣбскъ 14 р., Конт. редакціи „Сѣверн. Курьеръ“, Ярославль 18 р. 40 к., Правл. Кавказск. ссудо-сберегат. кассы, Кандау Курлян. губ. 20 р., Екатеринбургск. Контр. Палаты 22 р. 50 к., А. М. Григорьева, п. о. Олевскъ Волынскій губ. 34 р. 70 к., Главной Конт. Ленск. золотопромышл. т-ва, Водайбо Якут. Обл. 157 р.,

5, 6 и 7-го мая принесено: Группы учащихся въ начальныхъ училищахъ за апрѣль 7 р. 20 к., Е. А. Елачича 2 р. 50 к., Служаш. Никол. Главн. физич. Обсерваторіи 25 р. 90 к., Неизвѣстной 1 р. 30 к., г. Нечволодовой 10 руб., М. А. С. 3 р., Горныхъ инженеровъ 18 руб. 8 к., А. В. Вейденбаума 25 руб., Ф. Г. Бисаркова 1 р. 92 к., Группы Спб-ихъ школьныхъ врачей за апрѣль черезъ В. Г. Матвѣеву 24 р., О. Н. Яковлевой по кн. № 117 10 р., Социально-демократич. фракціи Государ. Думы 37 р., Членовъ Цементнаго Общества 10 руб., Е. Д. Калиной 20 р., Л. П. Куприяновой 10 р.

По почтѣ: Редакціи и конторы „Вятскаго Края“, Вятка 259 р. 81 к., Нахима Гуды Шамшона, Юрьевъ 100 р., Студентовъ Юрьевскаго Университ. черезъ Шамшона 100 р., Протоіерея Василія Рогова, Красный Холмъ 56 р. 50 к., Служ. Лифляндск. Контрол. Палаты 24 р., Служ. депо „Джизакъ“ Сред.-Азіат. ж. д. 20 р., Учащихъ и учащихся Молоков. школы „Стариц. у. Тверск. губ. 10 р. 11 к., Начальника Россосанск. почт.-тел. конт. Ворон. губ. 7 руб., Служаш. Житомирск. казначейства 5 руб. 85 коп., Иргизскаго уѣздн. начальника, Иргизъ Тургайск. обл. 60 к., Конторы газеты „Одесскій Листокъ“ взамѣнъ пасхальн. визитовъ 906 руб. 65 коп., и текущія пожертв. 138 р. 93 к. Спб. Об-ва взаимнаго кредита 415 р. 70 к.

8, 9 и 10 мая принесено: Н. Г. Кулябко-Корецкого 6 руб., Денике 5 р. 30 к., Служаш. Страхов. О-ва „Урбэнъ“ по листу № 572—14 руб. 30 к., Столовой Инстит. Пугей Сообщенія 23 р. 60 к., Е. О. Литвиновой 10 р., В. Э. Паулсенъ 3 руб., М. Н. Стоюниной 27 р. 75 к., Лѣсного Коммерч. училища 13 р., Е. И. Репьевой 4 р., Черезъ Л. Ю. Явейна отъ агентствъ Управл. Либ.-Ромен. жел. дор. 58 р. 25 к., Столовой Высшихъ Женскихъ Курсовъ 26 р. 70 к., Серебряниковой 5 руб., Ивановой 13 р., Лотереи въ домѣ Т. 93 р. 25 к., М. В. Бѣлоусовой 25 р., К. З. р., Л. Бреше черезъ Чекмарева 25 р., Граммати 5 р.,

По почтѣ: Служаш. Бутурлиновскаго № 2 казен. виннаго склада Ворон. губ. 17 р. 72 к., Служаш. Меленков. Город. Управ. 5 р. 40 к., Правл. Мало-Перещенин. Кредит. Т-ва Полтавской губ. 40 руб., Ш. Штейнбергъ, Лодзь 3 руб., Чиновъ Волын. Губерн. Акцизн. Управл. Житомиръ 87 руб., Ученицъ старш. приготов. класса Б. Гимназиі Степановой, Екатеринославъ 6 руб. 30 коп., Ученицъ старшаго приготов. класса А. гимназиі Степановой, Екатеринославъ 6 руб. 80 коп., В. М. Бородавкина отъ танцовальн. вечера, Красн. Холмъ 18 р., Е. К. Никитиной, Александровъ, Пограничная таможня 10 р., Житомирскаго гражданск. собранія, Житомиръ 60 р. 30 к., Н. С. Ахминѣва 13 р. 65 к., Редакціи „Могилев. Вѣст.“ отъ разныхъ лицъ 10 р. 10 к., Черезъ Свящ. Іоанна Евецкаго отъ прихожанъ села Райловки Таврич. губ. 5 р. 25 к., В. Тихомирова Могилев. губ. 5 р., В. Калушаева, Радомъ 15 руб., Ученицъ Бакинск. женск. учебн. заведения св. Нины, черезъ инспектора Аммосова 28 руб. 64 коп., Служаш. 2 уч. постройки Улуханлу Джульфинской ж. д., Нахичевань 80 р. 10 к., Дѣтей Сабанѣвыхъ, Спб. 3 р., Ф. Ф. и Н. Д. Кесслеръ, Тонкино Костр. губ. 10 р.

11, 12, 13, 14, 15, 16, 17 и 18 мая принесено: Служащихъ Спб. женск. медицин. Института 167 руб. 41 к., Служаш. Сѣв.-Зап. ж. д. Варшав. линіи 22 р. 75 к., то же 7 р. 35 к., то же 1 р. 50 к., то же 4 р. 5 к., то же 2 р. 45 к., то же 10 к., Организациі ленты христіанъ голодающимъ братьямъ 50 р., Е. Д. Калиной 1 р. 60 к., Е. Д. Калиной 27 р. 85 к., А. Д. Рухлова 25 р. 15 коп., В. П. Сланскаго 10 р., Черезъ Канцелярію Спб. Градоначальн. отъ концерта, устр. И. И. Цельхертомъ (Волгинимъ) 48 р. 16 к., Черезъ Канцелярію Спб. Градоначальн. отъ вечера, устроен. Н. Д. Корниловымъ 26 апр. 164 р. 70 к., Т. В. Репьевой 10 руб., Э. Э. Анерта по лотерейн. книгамъ № 206, 207, 201. 216 и 220—125 р., Э. Э. Анерта 26 р., Л. Л. Пермаковой 39 руб., П. В. Приходько 2 р., Изъ кружки гимназиі Оболенской 10 р., г-жи Дрентельнъ 5 р., Неизвѣстной 1) золотой браслетъ, 2) золотая брошка, 3) 2 пары золотыхъ серегъ, 4) 2 старинныхъ монеты, Полевickaго 4 р. 20 к., Неизвѣстнаго 25 р., Студента 2 р., Генерала отъ артиллеріи Н. П. Федорова 400 р., Е. С. 8 р., Ахловскаго Кредитн. Товарищества черезъ члена Госуд. Думы Горбунова, 30 р., Продажи пожертвов. стараго платья 45 р. 30 к., Г-жи Домантовичъ 10 р., Служашъ въ Русско-Китайскомъ Банкѣ въ С.-Петербургѣ 45 р. 5 к., Черезъ Богаевскую отъ имени Общества охраненія здоровья женщинъ 49 р., Архимандрита Павла, Корея 25 р., Дѣтей 1 р., Черезъ газету „Товарища“ 682 р. 27 к., Е. А. Гейнца 31 р., Архитектора Мамонтова 5 р., Служаш. Сѣв.-Зап. ж. д. Варшав. линіи 3 руб. 5 к., то же 1 р. 50 к., то же 6 р. 95 к., то же 3 р. 75 к., то же 1 р. 22 к., то же 55 к., то же 7 р. 7 к., то же 9 р. 77 к., то же 1 р. 80 к., то же 8 р. 8 к., то же 1 р., то же 4 р. 40 к., то же 1 р., то же 8 р. 28 к., то же 4 р. 35 к., то же 7 р. 25 к., то же 12 р. 70 к., то же 5 руб. 62 коп., то же 2 р. 5 к., то же 6 р. 55 к., то же 12 р. 65 к., то же 5 р. 62 к., то же 2 р. 15 к., Служашъ въ Полтав. богоугодн. заведеніи, собр. смотрит. Конторы чрезъ редактора „Рус. Врача“ д-ра С. В. Владиславлева 10 р. 28 к., Служаш. Невскаго судостроит. и механич. завода 231 р. 80 к., Служаш. Невскаго судостроит. и механич. завода 24 р. 50 к., И. д. начальника Упр. 3. и Гос. Имуществъ Могил. и Черниг. губ. 16 р. 36 к. и отъ лѣсничаго Берзинга 5 руб., Женск. педагогическ. Инстит. 175 руб. 40 к., Служаш. Технич. Отд. Ряз.-Ур. ж. д. черезъ г. Перримонда 23 р. 60 к., Служаш. Упр. дѣлами желъз. дор. пенсiоннаго Комитета 24 р. 32 к., Черезъ редакцію газеты „Бирж. Вѣдом.“ 214 руб. 79 к., Черезъ Комарова отъ служащ. Ревиз. Комиссіи Спб. Городск. Общ. Управленія 27 р. 50 к., 14-й роты 35-го Восточ. Сибирск. стрѣлк. полка черезъ редакцію „Развѣдчикъ“ 12 руб., Столовой Инстит. Пугей Сообщенія 15 руб. 84 коп.

По почтѣ: Менкова 1 р. 98 к., Редакціи журн. „Der Botschafter“, Екатеринославъ 63 руб., Капитана 7-го Восточн. Сибирск. Стр. полка Кратковскаго, Новокиевскъ 100 рублей, Служащихъ Щигровскаго Казначейства

3 р. 63 к., В. А. Попова, Котлась Пермской губ. 1 р. 35 к., Редакция „Могилев. Вѣстника“ 23 р. 68 к., Надзират. 1 округа Виленск. Акцизн. Управл., Вильна 15 р. 55 к., Служащ. Херсон. Губ. Земской Управы 39 р. 7 к., Служащ. при Благовѣщ. Алексѣев. женск. гимназии, Благовѣщенскъ 17 р. 35 к., Г. Пагеридова отъ спект., даннаго въ Феллинъ 20 руб. 5 коп., Кружка любителей драмативовъ черезъ Ф. Ф. Смирнова, ст. Пѣтухово Сиб. ж. д. 121 р., П. Н. Кирикова, Иркутскъ 50 р., Служащ. Астрахан. Конторы т-ва Бр. Нобель 48 р. 60 к., Редакция и конторы „Вятскаго Края“ 20 руб. 50 к., Свящ. В. Нетованнаго, с. Садовое Херсон. г. 5 руб., Надзирателя 2 округа Киевск. Акцизн. Управ., Радомысль Киев. губ. 69 р. 80 к., П. Ф. Быстрова, село Закобьякино Ярослав. губ. 10 руб., Н. К. Кувшинскаго, Екатеринбург. Амурск. Обл. 10 р., М. Ф. Юнатъ, Владовостокъ 3 р., Батумской таможни 25 р. 80 к., А. Мурзича, ст. Яомынь, Кит.-Вост. ж. д. 10 р., А. П. Шабловской, уроч. Косари Бакинск. г. 25 р., Могилевскаго Губернат. 21 р. 21 к., Сѣверской заводской конторы 3 р., Женской Гимназии, Выборгъ 45 руб., Н. Н. Михайлова, Киевъ 16 р., Ковашевского Волости. Правленія 14 р. 25 к., Служащ. Упр. работ. по постройкѣ второго пути Сибирск. жел. д., Томскъ 49 р. 63 к., Хозяйствен. Комит. Царскосельск. Жен. училища духов. вѣдомства 34 р. 4 к., Минской Казенной Палаты 36 р. 38 к., Н. И. Куровцевой, ст. Кодыма 225 р., Редакция газеты „Сибирскій Листокъ“, Тобольскъ 7 р. 60 к., Проф. Политехническаго Инст. Ф. Левинсона-Лессинга, Спб. Сосновка 76 р. 7 к., NN 5 р.

По переводамъ: Городищенскаго Кредитн. Товар-ва 11 р. 88 к., Редакция „Одесскихъ Новостей“ 100 р., Люблинск. Отд. Госуд. Банка, г. Люблинъ 8 р. 83 к., В. В. Навроцкаго, г. Одесса, ред. „Одесскій Листокъ“ 1045 р. 58 к., В. В. Навроцкаго, г. Одесса 213 р. 37 к., В. В. Навроцкаго, г. Одесса 100 р.

19, 20, 21 и 22 мая принесено: Конторы „Гетцъ“ 38 руб., черезъ Е. Д. Калину 1 р., Алексѣева 100 р., Служащ. Лѣсного Института черезъ Э. Перримонда—78 р., Преподавателей гимназии М. Н. Стоюниной 76 р. 8 к., Пономарева 10 р., Учительницъ 9 р., г-жи Валенковой 10 руб., Неизвѣстной 10 р., Пайщиковъ Т-ва „Магнетитъ“ 200 р., Главной кассы Варшав. жел. дор. 7 р. 35 к., то-же 1 р. 50 к., то-же 22 р. 75 к., то-же 4 р. 5 к., то-же 3 р. 95 к., то-же 10 к., Черезъ Хрусталева 30 р., Служащ. второго Спб. реальн. училища 17 р. 72 к., Служащ. Спб. 3-й гимназии 17 р. 50 к., Чиновъ Судебн. Отд. Госуд. Банка 6 р. 30 к., Казначей. Город. Управы и г-на Злобина—70 р. 3 к., Полевицкаго 24 р. 30 к., Н. Лаврентьевой 5 р., служащ. временной Ревизионной Комиссiи 24 р. 12 к., NN. 1 р., А. Л. Логофетъ 5 р. 5 к., Спб. Столичнаго Мирового Съѣзда 81 р. 65 к., Служащ. Геологич. Комитета 20 р., Черезъ Шевелева 10 р., Сидорова 17 р. 50 к., К. П. Новицкаго серебряный подстанникъ.

По почтѣ: Конторы газеты „Фолксцейтунгъ“ 28 р. 90 к., О. А. Рынденкова, г. Полтава 1 р. 50 к., Псковскаго средняго сельскохозяств. училища, г. Псковъ 4 р. 2 к., Н. И. Курочкина, г. Либава 6 р., Д. В. Померанцева, п. отд. Благодатное 12 р. 5 к., Ф. П. Рудко отъ спект. въ гор. Красновѣ 51 р. 3 к., К. М. фон-дерь Декона, м. Тульчинъ Подол. губ. 50 р., Дирекции Херсонск. Обществ. библи. 67 р. 20 к., С. П. Лизогуба, г. Луганскъ 6 р., Управляющ. Акцизн. Сбор., Владимірска. губ. 63 р. 35 к., А. Л. Воронова, с. Муромцево 25 р., Черезъ Свящ. А. Юшкина отъ прихожанъ и причта села Плоской Киев. губ. 20 р., Делегатск. Собр. Юрьевск. Университ. 36 р. 55 к., Свящ. Иоанна Одинцова, п. отд. Смердынь 2 р. 85 к., Черезъ И. И. Сибирякова отъ любит. спект., Петровскій заводъ 88 р., Редакция „Амурскаго Края“, г. Благовѣщенскъ на Амурѣ 19 р., Город. судьи г. Рѣжицы Витеб. губ. 5 р., В. О. Зябликова, Брестъ-Вокзалъ 5 р., Черезъ Инспект. Народ. учил., Бѣлец. у. Бессараб. губ. 5 р. 85 к., И. Г. Дикъ Хортицк. духовнаго старшины 25 р.

23 и 24 принесено: Служащихъ въ Департ. Гражданск. Отчетности 35 р. 15 к., Благовѣщен. судо-сберег. Т-ва 7 р. 47 к., Ковровск. Мѣщан. судо-сберегат. Т-ва 5 р., Скуритенск. судо-сберегат. Т-ва 3 р., Городищенск. судо-сберегат. Т-ва 25 р., Больше-Даниловск. судо-сберегат. Т-ва 15 р., Рижской Русской судо-сберегат. Кассы 50 р., Неизвѣстной 3 р., Неизвѣстнаго 5 р. 30 к., Н. О. 200 р., Думскихъ врачей на столовую ихъ имени черезъ Е. М. Вольфонъ 300 р., Черезъ Е. М. Вольфонъ 8 р. 62 к., Вейнбергъ 5 р., Неизвѣстной 3 р., Служащ. Упр. дѣлами желѣзно-дорож. пенсiон. Комитета 23 р. 82 к., Служащ. Департ. Кредитн. Отчетности 29 р. 10 к., Студентовъ Инст. Граждан. Инженеровъ 35 р. 85 к., Матвѣевой 3 р., Неизвѣстныхъ 9 р. 59 к., Е. А. 49 р. 50 к., Группы юнкеровъ Николаев. инженер. воен. учи-

лица 6 р. 52 к., Редакції газеты „Герольдъ“ 111 р., Служаш. военно-топографич. училища 4 р. 50 к., Технологическ. группы академич. союза 453 р. 15 к., Служаш. Главной физич. обсерваторіи 23 р. 40 к., В.—5 р.

По почтѣ: Служаш. Псковск. Отд. Госуд. Банка 12 р. 7 к., черезъ А. Д. Савельева, собр. при отъѣздѣ полковника К. на ст. Евгеніевка 3 р., В. А. Лопатина г. Вильна 25 р., Грайворон. Город. Управы Курской губ. 100 р., Студентч. Комиссіи Екатериносл. Высш. горн. училища, г. Екатеринославъ 142 р. 15 к., Мирового судьи 4 уч. Брацлавск. Окр. изъ м. Вороновицы 6 р., Чиновъ II-го Акцизн. Округа въ г. Ревель 6 р. 15 к., Чиновъ Лифляндской Контрольной Палаты, г. Рига 24 руб., Черезъ Обоянск. Уѣздн. Казначей К. Н. Астафьева—5 р. 54 к.

25 и 26 принесено: Е. Д. Калиной 36 р. 10 к., Е. И. Репевой 10 р., Лѣсного коммерч. училища 25 р., М. Н. Стоюнной 20 р. 37 к., Р. С. Авербахъ—41 р., Коллектива 1-ой гимназіи 4 р. 50 к., Поликарпова 3 р., Черезъ газету „Товарищъ“ 375 р. 52 к., Е. Пигута 3 р. 75 к., А. В. Б. 3 р., Студента М. С. К.—5 р.

По почтѣ: Русск. реального училища въ Выборгѣ 49 р. 25 к., 5-го Окружн. Акцизн. Управл. Харьков. губ.—8 р., Чиновъ Архангел. Губерн. Правл. 17 р. 20 к., Редакції „Вятскихъ Епархіальныхъ Вѣдомостей“, г. Вятка 49 р., И. Г. Хаспельева, г. Конинъ 10 р. 64 к., Служаш. Таврич. Казен. Палаты 25 р. 13 к., Канц. Совѣта Кубан. Марин. женск. Института 24 р. 49 к., Редакції „Амурскій Край“, г. Благовѣщенскъ 12 р. 15 к., Учащихся Ново-Тырышкнской церков. шк. Томской губ. 3 р. 70 к., Служаш. Луцкаго казначейства 8 р. 88 к., Конт. редакції газеты „Голосъ Приуралья“, г. Челябинскъ 1 р. 5 к., В. Евневича, ст. Прошовицы Кѣлецк. губ. 5 р., Г. Г. Яралова, г. Моздокъ 4 р. 60 к., Служаш. Путивльскаго уѣзднаго казначейства Курской губ. 5 р. 37 к., Служаш. Суджанск. уѣздн. казначейства Курск. губ. 5 р., Черезъ С. Ю. Рябчевскаго отъ служаш. Северинова. сахар. зав. и желѣзнодорож. станціи Матейково ю.-в. ж. д. 25 р. 5 к., Чиновъ Архангелск. таможни 9 р. 10 к., Служаш. Кіевск. Отд. Волжско-Кам. Коммерч. Банка, г. Кіевъ 13 р. 15 к., Таганрогск. Отд. Госуд. Банка 10 р., Фатех. уѣздн. казначейства 6 р. 57 к., Льговскаго казначейства 6 р. 28 к., Служаш. Дмитровск. Уѣздн. Казначейства Курской губ. 7 р. 33 к., Служеб. персонала Вилен. мужск. коммерч. училища 25 р., Кременецк. Казначейства 3 р. 10 к., Острожскаго Казначейства 1 р. 82 к., Грайворонск. Казначейства 10 р. 40 к., Служаш. Екатериносл. Казенной Палаты черезъ И. М. Николаева 24 р. 13 к., Ученикъ 1-го класса гимназіи С. Н. Степановой черезъ Л. И. Николаеву, г. Екатеринославъ 3 р. 54 к., Служаш. Курскаго Казначейства 8 р. 47 к., Правленія Царскосельск. ссудо-сберегат. товарищества 5 р., Чиновниковъ Архангелск. Управл. Землед. и Государ. Имуществовъ 15 р. 50 к.

28 мая принесено: Служаш. Импер. Николаев. гимназіи въ Царск. Селѣ 18 р. 94 к., Ковалевой 15 р., Граммати 5 р., Ю. Ф. Мейснеръ 5 р., Стародворскаго 25 р., Служаш. Геологич. кабинета 7 р., Е. Д. Калиной 9 р. 40 к., Учителя Городск. Училища П. В. Разсохина, г. Пржевальск. погорѣльцамъ Сызрани, 53 р. 40 к., Общественной бібліотеки-читальни, г. Пржевальск.—погорѣльцамъ Сызрани 13 р. 18 к.

По переводамъ: Редакції „Русскихъ Вѣдомостей“, г. Москва 28 р. 12 к., В. В. Навроцкаго, Одесса 100 руб. 50 коп., Служаш. въ Пензенскомъ Акцизномъ Управленіи 1414 р. 20 к., Служаш. Люблинскаго Отд. Госуд. Банка 7 р. 10 к.

29 мая принесено: Петровой 3 р. 40 к., Петровой 2 р.

По почтѣ: Черезъ М. Л. Чанцеву, гор. Бара Подольск. губ. 50 руб., Щигров. уѣздн. казначейства 4 р. 63 к., Служаш. Астрахан. Контрольн. Палаты, г. Астрахань 32 р., Управл. Баскунч. жел. дор., ст. Ахтуба 51 р. 30 к., Н. Осетинскаго Станичн. учил. взаимнъ маевки 5 р. 14 к., Г. М. Говорко, г. Пинчовъ Кѣлецк. губ. 5 р., Старооскольск. казначейства 11 р. 54 к., Корочанск. Казначейства 6 р. 68 к., Чиновъ канц. Губерн. предводит. дворянства 5 р. 60 к., Подписчики газеты „Русск. Вѣдом.“ за № 10707, г. Новочеркасск. Обл. Войска Донск. 20 р., В. А. Лопатина, г. Вильна 25 р., Овручск. Казначейства 2 р. 78 к., Ойсянской таможни Ковен. губ. 18 р., Служаш. Ново-Московск. Казначейства 11 р. 30 к., Свящ. Леониды Дмитровскаго г. Ставрополь-Кавказск. 10 р., Куземирн. потребит. Общества, Зеньков. у. Полтав. губ. 16 р., Редакції „Могилев. Вѣст.“ Могилев. губ. 34 р.

30 и 31 мая принесено: Черезъ газету „Развѣдчикъ“ 25 руб., А. Э. Благо 1 р., К. М. Гудевичъ—5 р., 2-хъ $\frac{1}{10}$ вычета изъ жалов. врачей муж-

ской Обухов. больницы 56 р. 8 к., Порсонала Обуховской больницы 3 р. 92 к., Учащихъ начальныхъ городскихъ училищъ 57 р. 50 к., Черезъ горн. инжен. Н. И. Подкопаева отъ преподават. персон. и служ. института 52 р. 62 к., Г. А. Гирсона 7 р.

1 июня принесено: Служащихъ 4-го стола, 4-го Отдѣленія Казенной Палаты за май 2 р. 2 к., Лидіи Вержековской для Оренбургской губ. 3 р. Чиновъ Николаев. Кавалерійскаго училища 26 р. 80 к., г. Граммати 10 руб. Шихматова 1 р., Н. Н. Чеховой 1 р., г-жи Снѣтковой 1 р.

По почтѣ: П. М. Евплова, г. Кіевъ 50 руб., Служащ. Ташкент. Отд. Госуд. Банка черезъ Н. Н. Маевского 10 р. 60 к., Черезъ А. И. Миронова отъ разныхъ лицъ, гор. Онега 13 р. 25 к., Г. А. Регирера 11 р. 31 к., Служащ. Управл. по переустр. горн. участ. Сибир. ж. д., г. Томскъ 90 р. 16 к., Лѣсныхъ чиновъ Красноярскаго лѣсничества Енисейской губ. 3 р. 70 к., Редакціи газеты „Голосъ Волыни“, г. Житомиръ 3 р., Н. Н. Барсова, г. Ревель 3 р., П. И. Куссаба-Виленича, г. Карсъ 3 р., Н. П. Рентельнъ, г. Велижъ 3 р., М. М. Сагиной, г. Острогъ 20 р., Ново-Оскольскаго казначея 6 р. 25 к., Учениковъ и учителя 1-го двухклассн. желѣзнодоро. училища, г. Екатеринославъ 32 р. 64 к., Овручскаго благородн. собранія 68 р. 15 к., Учащихъ Щегловск. второкл. школы, ст. Щеглово 4 р. 26 к., Редакціи газеты „Новый Сѣверный Край“, г. Ярославль 36 р. 76 к., В. Федорова, г. Ровно 1 р., А. Я. Монисова, г. Одесса 30 р., А. К. Дидрихсона, с. Россоша 17 р. 50 к., Чиновъ Старо-Константиновск. Казначейства 5 р. 72 к., Чиновъ Одесской телеграфной конторы 32 р. 65 к., Николаевской инженерной академіи и училища 41 р. 50 к., Ф. З. Химченко, ст. Крупецъ 1 р., Норвежскаго Консульства, Спб. 14 р. 26 к., Благочиннаго 4-го Салапульскаго Округа 66 р. 42 к.,

По переводамъ: Преподавателей 2-го Коммерч. училища, г. Кіевъ 156 р. 75 к., Навроцкаго, г. Одесса 148 р. 73 к., Кіевскаго губ. Казначейства 118 р. 5 к.

2, 4, 5 и 6 июня принесено: Путинскаго ссудо-сберегат. т-ва Пермской губ. 20 р., Зальбургскаго ссудо-сберег. т-ва 7 р., Группы лицъ 9 р. Собранные лотерей служащими барышнями 40 р., Незвѣстнаго изъ Вильны 1 р. 23 к., Учащихся въ Спб. Консерваторіи 111 р. 50 к., Незвѣстнаго 1 р., Служащ. Спб. вагоностроит. завода 53 р. 7 к., Черезъ А. М. Безбородова: отъ О. Л. Попенва 13 руб., А. А. Миняева по кн. № 203 (50 коп.) тал. 1—8=4 р., З. И. П. и Ф. Э. 42 р., Редакціи „Амурскій Край“ для Тамбовской губ. 50 р. 50 к., для друг. губ. 367 р., Кошкаровой 2 р., Ученика Коммерч. училища С. Москалева 32 р., Ф. Далишкевича 1 р. Всего 511 р. 50 к., А. Прево 50 р., Е. Я. Янпольской 5 р., Черезъ редакцію „Вѣкъ“ отъ разныхъ лицъ 210 р. 24 к., Служащ. книжн. магазина 3 р. 15 к., Изъ дѣтской копилки 9 р. 50 к., Служащ. Спб. металлч. завода изъ жалов. за апр. и май 141 р. 50 к., Незвѣстнаго чрезъ Панкова 54 р. 50 к., Служащ. главной кассы Варшав. жел. дор. 2 р. 40 к., тоже 10 р. 75 к., тоже 4 р., тоже 2 р., тоже 4 р. 5 к., Черезъ В. В. Хижнякова 26 р., Алексѣя Флевенова 5 р., М. И. Епифанова черезъ Анерта 2 р. 60 к., Служащ. геологич. комитета отъ юбилейнаго обѣда 19 февр. 20 р.

Поступило отъ Центрального Комитета по оказанію врачебно-продовольственной помощи населенію 85.000 р.

По почтѣ: В. А. Добролюбова, Спб. 5 руб., А. П. Епифанова, Царское Село 5 р. 50 к., Священ. гор. Орлова Вятск. губ. М. Попова 14 р. 65 к., Служащ. Тобольск. духовн. училища черезъ Э. Д. Памфилова 9 р., Г. А. Яблочкова, г. Одесса 12 р., Служащ. канцелярій Тверск. Губ. Акцизн. Управл., г. Тверь 15 р. 15 к., Служащ. Меленковской город. Управы 15 р. 85 к., Привольянскаго кредитнаго товарищества, с. Привольное 112 р. 5 к., Профессоровъ и служ. Высш. женск. курсовъ, Спб. 68 р. 75 к., Спб. Университета черезъ Н. К. Кульманъ 64 р., Служащ. въ Иркутскомъ Институтѣ Николая 1-го 19 р. 60 к., Служащ. Вятскаго реальн. училища 50 р. 62 к., Черезъ Редакцію газеты „Сибирскій Листокъ“, г. Тобольскъ 9 р. 21 к., Н. Минейко, г. Вильна 10 р., Служащ. Аргадинско-рахинск. лѣснич. Обл. Войск. Донск. 25 р., С. Ф. Кронбергъ, Витебскъ им. Тересполь 5 р. 75 к., Учащихъ Барнаульской женск. гимназіи 7 р., Черезъ контору газеты „Уральская Жизнь“, г. Екатеринбургъ 104 р. 74 к., Студенч. столовой Ново-Александр. инст. с. х. и лѣсоводств. 30 р., Служащ. Александров. имѣнія наслѣдн. И. Н. Терешенко, ст. Кореново 12 р., Учителя и учениковъ Алунишской земск. школы для стол. Оренбургск. уѣзда 4 р. 57 к., А. К. Хлѣбниковой, г. Вятка 10 р., Глав-

ной бухгалтерии Забайкал. жел. дор., г. Иркутскъ 284 р. 27 к., Педагогическ. Совѣта Кронштад. реального училища 21 р., К. Хитрова, г. Киевъ 25 р.

7, 8 и 9 июня принесено: О. З. Кудрявой 16 руб., Редакци „Zeitung“ 30 р., Хозяйствен. Управл. при Святѣйшемъ Синодѣ 305 р. 18 к., П. М. Толстого остатокъ отъ послан. аванса на расходы по развѣздамъ 17 р. 83 к., Малѣевыхъ въ память Александра для устройства дѣтской столовой 90 р., Е. О. Краснопольской-Бердичевской 10 р., Чиновъ Спб. Удѣльнаго Округа за май 29 р. 45 к., Чиновъ Спб. Удѣльнаго Округа за апрѣль 33 р. 15 к.

По почтѣ: М. П. Грузежской, Спб. 100 руб., Служаш. Астр. конторы т-ва бр. Нобель, г. Астрахань 45 р. 65 к., П. О. Пелихова, село Больш. Знаменка Таврич. губ. 44 р. 29 к., М. Л. Чанцевой, г. Барь Подольск. губ. 25 р., И. З. Митбрейта, г. Константиноградъ 21 р. 20 к., Директ. Чернигов. Город. Общ. Банка 10 р. 90 к., И. П. Третьякова, Зугдиды Куаисск. губ. 10 р., А. С. Липкина, г. Коискъ 10 р., К. А. Кузнецова, г. Александровскъ-Грушевскъ Донск. Обл. 10 р., Чиновъ Мариупольск. казначейства 9 р. 50 к., Конторы газеты „Парусъ“, г. Москва 5 р. 50 к., П. П. Приходько, г. Павлоградъ 5 р. 50 к., Директ. Таганрогск. коммерч. училища, г. Таганрогъ 4 р. 40 к., Ученицъ VI класса Бакинской женск. гимназии 3 р. 5 к., А. А. Бѣлоносова, ст. Челябинскъ 2 р.

12 и 13 июня принесено: Е. Д. Калиной 35 руб., А. К. 2 руб., Служаш. женск. медицинск. института вычетъ изъ жалов. за май 167 р. 41 к., К. И. Бѣлоусова 50 р., Н. Л. М. съ вечера студентовъ перьяковъ 12 р., Служащихъ городск. конно-жел. дор. черезъ Общество мелкаго кредита 2.419 р. 16 к., Служаш. Варшав. жел. дор. 9 р. 65 к., то же 3 р. 60 к., то же 12 р. 51 к., то же 1 р. 50 к., то же 6 р. 40 к., то же 12 р. 65 к., то же 5 р. 62 к., то же 2 р. 15 к., то же 5 к., то же 4 р. 95 к., то же 1 р. 75 к., то же 3 р., то же 4 р. 95 к., то же 2 р. 50 к., то же 4 р. 60 к., то же 1 р. 25 к., С. И. Рузембергъ 1 р. 20 к., О. Д. Памфилова 1 р., г. Сидорова 9 р. 40 к.

По почтѣ: Богатырева, Франція Nancy 13 р. 70 к., А. Черновой, ст. Перейма Подольск. губ. 3 р., Е. Диканской, г. Херсонъ 10 р., Полтавской. Городск. Управы 154 р. 16 к., Служаш. Херсон. губ. Управы черезъ А. М. Зиновьеву 29 р. 70 к., Житомирскаго казначейства 5 р. 85 к., Ф. Ю. Левинсона-Лессинга, Спб. 76 р. 7 к., Редакци газеты „Голосъ Приуралья“, г. Челябинскъ 3 р., А. А. Сулковскаго, г. Вытегра 4 р., Мировою судьи 4 уч. Брацлавск. Окр. изъ м. Вороновицы Подольск. губ. 9 р., Проф. Ф. О. Евицкаго съ любительск. спект., даннаго 9 мая въ г. Юрьевѣ 94 р. 70 к., Служаш. Город. Управы, г. Могилевъ Подольск. губ. 8 р. 82 к., Феллинскаго Русск. Общест. Собран. 14 р. 50 к., Надзирателя 4-го Округа Киевск. Акцизн. Управл. изъ г. Бердичева 16 р. 95 к., Ш. Ш. Ройзене, м. Ярмолинцы Подольск. губ. 3 р. 20 к., Священ. Нила Кроткевича, ст. Острополь 5 р., С. П. Федюнина и др. лицъ, мѣст. Олевскъ Волын. губ. 8 р., Чиновъ Бахтинск. Таможен. Участков. Управл. 13 р. 65 к., Н. И. Орлова, ст. Глуховская 3 р., Е. Д. Яремы отъ спект., даннаго 8 мая, г. Игумень 74 р., 64 к., Педагогич. Совѣта Бакин. Марин. женск. гимназии черезъ А. А. Милианскую 40 р. 80 к.

По переводамъ: Американскаго Комитета облегченія голода изъ Нью-Йорка 15.587 р., Московскаго учетнаго банка, г. Москва 99 р. 25 к.

14, 15, 16 и 17 июня принесено: Служаш. Упр. С.-Петербург. торговаго порта 38 руб. 25 коп., Черезъ редакцию „Русскій Паломникъ“ 19 руб., Николаева 2 р., Столовой института Путей Сообщенія 9 р. 30 к., Носильное платье, Служаш. Варшав. жел. дор. 10 к., то же 1 р. 50 к., то же 7 р. 35 к., то же 2 р. 10 к., то же 22 р. 75 к., то же 4 р. 35 к., то же 1 р., то же 8 р. 28 к., г-жи Эрисманъ 100 р., Группы лицъ 4 р., Служаш. Варшав. жел. дор. 1 р. 42 к., то же 3 р. 75 к., то же 55 к., то же 1 р. 80 к., то же 9 р. 77 к., то же 6 р. 25 к., то же 1 р. 90 к., то же 2 р. 95 к., Мировыхъ судей 81 р. 65 к., г-на Гроэръ 50 р., Семейства Маревичъ 5 р., Черезъ Л. П. Куприянову отъ д-ра И. В. С. 10 р. и 13 р., отъ М. изъ Решты 4 р. 80 к., Е. И. Репьевой 10 р., Л. П. Куприяновой 10 р.

По почтѣ: М. Емельяновъ, Ярмерштетъ, Севаст. отъ любительск. спект. 200 р., Чиновъ Минской Казенной Палаты, г. Минскъ 36 р. 13 к., Батумской таможи 26 р. 28 к., Чиновъ Омской Казенной Палаты 19 р. 90 к., В. С. Шилдьева, ст. Калашниково 10 р., А. В. Гороновичъ и М. А. Галковскаго, г. Ковна 8 р., г. Штолль, г. Челябинскъ 5 р., Ламейера, Сатановъ Подольск. губ. 3 р.

По переводамъ: Центрального Комитета по оказанію врачевн. продов. пом. насел. 85.000 р.

18, 20, 21 и 22 июня принесено: Служаш. городск. конно-жел. дор. через В. М. Иванова 50 р., Служаш. Контроля Сборовъ Моск. Винд. Рыбинск. жел. дор. 15 р. 30 к., г. Поликарпова 3 р., П. Э. и К^о 11 р. 72 к., Черезъ Э. Г. Перримонда отъ служаш. технич. Отд. Правл. Ряз.-Ур. жел. дор. 18 р. 60 к., А. А. Михелевой 5 р., Имени учениковъ 5-го класса 2-го реального училища—бюварь, г-жи Побѣдинской 10 р., Неизвѣстнаго билета государствен. 4% ренты въ тысячу руб., № 3.689 съ купонами, начиная съ 1 марта 1907 г. 727 р. 89 к., Неизвѣстныхъ 9 р. 59 к., Служаш. Правл. Моск.-Винд. Рыбин. жел. дор. 10 р., Юридической части Правленія жел. дор. 4 р. 88 к., Неизвѣстнаго 5 р., Служаш. Невскаго судостроит. и механич. завода 229 р. 81 к.

По почтѣ: Семипалатинской женской гимназіи 48 руб. 50 коп., А. И. Карнаухова, г. Николаевъ Херсон. губ. 2 р., Могутова, г. Новгородъ 6 р., Служаш. при Яранскомъ (Вятск. губ.) № 6 казен. винномъ складѣ 8 р. 22 к., Служаш. Т-го Дома А. Зарыновъ съ С-ми въ Оренбургѣ для Оренб. губ. 31 р. 40 к., Сальвенсаго кредитн. т-ва, село Сальевка Златоуст. у. Уфим. губ. 12 р., Рабочихъ мастерскихъ Баскунчакской жел. дор., ст. Ахтуба 10 р. 77 к., И. Г. Дикъ, Хортицкаго духовнаго старшины 75 р., Волинскаго. губери. предводит. дворянства, г. Житомиръ 9 р. 22 к., Житомирскаго Гражданскаго Собранія 15 р. 65 к.

23 июня принесено: И. Н. Клингена 19 р.

По почтѣ: М. Балкарея, остатокъ отъ любительскаго спектакля въ селѣ Б. Званенка 32 р. 76 к., Горнаго Начал. Гороблагодат. Округа въ Кувшинскомъ заводѣ Пермск. губ. 11 р. 85 к., Служаш. при Яранскомъ № 6 казенномъ винномъ складѣ 2 р. 35 к., Черезъ контору газеты „Южныя Вѣдомости“, г. Симферополь 39 р. 10 к., В. П. Колупаева, г. Радомъ 10 р., А. К. Гауера, Спб. 10 р., Черезъ Севастопольскаго градоначальн., пересланное ему отъ Великобританск. консула отъ разныхъ лицъ 56 р. 39 к., Служаш. Псковск. Отдѣл. Государ. Банка 12 р. 54 к., Псковскаго средняго сельскохоз. училища, г. Псковъ 4 р., П. Ф. Курыло, ст. Ахтырка 100 р.

25, 26, 27 июня принесено: Н. Г. Кулябко-Корецкаго 20 р., Служаш. Общества „Урбэнъ“ 13 р., Служаш. чиновъ Департам. Граждан. Отчетности Государ. Контроля 34 р. 65 к., М. Л. Олейниковой для Казан. губ. 600 р., Импер. Николаевской гимназіи въ Царскомъ Селѣ 17 р. 4 к., Газеты „Товарищъ“ гонораръ за замѣтки о Голодномъ Комитетѣ 3 р. 30 к., Чиновъ Николаевскаго кавалерійскаго училища 25 р. 80 к.

По почтѣ 27 и 28 июня: Чиновниковъ Архангельской таможи, г. Архангельскъ 9 р. 10 к., Служаш. Бѣлгородскаго казначейства 5 р. 85 к., Рыльского казначейства 14 р. 7 к., Чиновъ Кременец. казначейства 3 р. 60 к., Чиновъ Дмитріевскаго уѣзднаго казначейства 7 р. 33 к., Служащихъ Путивльскаго уѣзднаго казначейства 5 р. 37 к., Служаш. Таганрогск. Отдѣл. Государ. Банка 10 р., Служаш. Фатежск. уѣздн. казначейства 6 р. 85 к., Служаш. Суджан. уѣзднаго казначейства 5 р., Служаш. депо „Джизакъ“ Средне-Азиат. жел. дор. черезъ Н. А. Еремѣева 8 р. 35 к., Чиновъ Щигровск. уѣзднаго казначейства, Курской губ. 4 р. 50 к., Чиновъ Обоянскаго уѣзднаго казначейства 5 р. 54 к., Служаш. канцеляріи Тверскаго Губ. Акцизн. Управл. 14 р. 90 к., Таубмана и Влитштейна, г. Друя 1 р., Чиновъ Льговскаго казначейства 5 р. 92 к., Управляющаго акцизн. сборами Смолен. губ., г. Смоленскъ 82 р. 85 к., Служаш. Таврич. Казенной Палаты, г. Симферополь 24 р. 30 к., Чиновъ Острожск. казначейства Волинск. губ. 1 р. 72 к., А. С. Липкина, г. Конскъ 11 р., В. И. Волковича 25 р., К. М. Окулова 2 р. 50 к., Служаш. Корочанск. казначейства 5 р. 84 к., Управляющ. Акцизн. Сборами Витебской губ., г. Витебскъ 282 р. 58 к., Грайворонскаго казначейства 5 р. 79 к., Фастовскаго агентства К^о Надежда 6 р. 70 к., Подписчика газеты „Рус. Вѣд.“, за № 10.707 черезъ А. И. Писарева, г. Новочеркасскъ 20 р., Врача Д. Ю. Вѣляскаго, крѣпость Осовецъ Гродн. губ. 3 р., Правл. Михайловск. ссудо-сберегат. товарищества 50 р., И. В. Гусева, Могилевск. губ. 3 р., Ново-Оскольск. казначейства 6 р. 38 к., Служаш. Старо-Оскольск. казначейства 7 р., Служащихъ Екатеринбург. Казенной Палаты 23 р., А. И. Миронова и др. лицъ, г. Онега Арх. губ. 7 р. 65 к., А. А. Бѣлоносова, ст. Челябинскъ 1 р., А. Чачковской, с. Туркеювка Александр. у. Екатеринбург. губ. 50 р., Конторы газеты „Рускія Вѣдомости“, г. Москва 10 р. 28 к., Чиновъ Одесской телеграф. конторы 25 р., Чиновъ Курской Казенной Палаты 27 р. 37 к.

28 и 30 июня принесено: Николаевской Главной Физической Обсерваторіи 15 р. 10 к., Служащихъ С.-П.-бургской 3 гимназіи 16 р. 50 к., Б. В. Нивеловскаго 10 р.

2 июля по почте: Отъ И. Т. Зимины, ст. Теріоки Финл. ж. д. 300 р., Редакціи газеты „Народная Жизнь“, г. Ставрополь 36 р. 15 к., Ученицъ Глазовской женской земск. школы черезъ Сабурову, г. Кисловодскъ 5 р., Служаш. Омской Казенной Палаты, г. Омскъ 18 р. 90 к., г. Ванштейна, г. Двинскъ Витеб. губ., 3 р., Е. К. Никитиной, г. Александровъ Варшав. губ. 10 р., Свящ. Михаила Насонова черезъ журн. „Пчелов. Жизнь“, г. Москва 1 р. 25 к., Н. Н. Варсова, г. Ревель 3 р., Служаш. Управл. работъ по постройкѣ гор. участка Сибир. ж. д., г. Томскъ 89 р. 38 к., С. А. Сементовскаго-Курило, г. Полоцкъ 12 р., Служаш. Вологод. Губерн. Земства 65 р., Чиновъ Красноярскаго лѣсничества Енисейской губ. 3 р. 70 к., Н. А. Федоровой, Крымъ 10 р., Служаш. Могилевъ-Подольск. губ. Город. Управы 9 р. 10 к., Чиновъ Староконстантиновск. Казначейства 4 р. 34 к., Благочиннаго 4-го Округа, свящ. Александра Пинегина 20 р., Редакціи газеты „Сибир. Листокъ“ 6 р. 71 к., Чиновъ Ново-новосковскаго Казначейства 9 р. 10 к., Н. П. Рентельнъ, г. Велижъ 10 р., Надзирателя 8-го Округа Кіевскаго Акцизн. Управл., г. Черкассы 26 р., Служаш. Тобольскаго духовнаго учил. черезъ учит. Ѳ. Д. Памфилова 8 р. 50 к.

3 и 5 июля принесено: г. Мякишева 8 р. 60 к., Конторы газеты „Современ. Рѣчь“ и „Ежедневн. Почта“ 83 р. 25 к., за проданное старое бѣлье 1 р. 50 к., Служаш. женск. медицинск. института 165 р. 66 к., В. М. Федяевской 15 р., Служаш. Управл. С.-Петербур. порта 36 р. 63 к., Профессора А. С. Гинзберга 64 р. 75 к., Служаш. СПб. вагостроит. завода 31 р. 95 к.

По почте: г. Дубинской, г. Кіевъ 100 р., Н. А. Шахмаревой, Теріоки 1 р., А. Флерова, Илдукста Курлянд. губ. 17 р. 55 к., А. Сулковскаго, г. Вытегра 2 р., Правленія 2-го Нижне-Тагильскаго Общества потребителей Пермской губ. 50 р. Начальницы 2-ой Иркутской женской гимназіи Е. М. Шулепниковой, г. Иркутскъ 22 р. С. И. Попова, м. Тульчинъ, отъ любительск. спектакля 36 р. 95 к., Спасскаго кредитнаго товарищества, Орлов. губ. Елецк. у. 36 р.

6, 7, 9, 10 июля принесено: Служаш. Варшавск. жел. дор. 2 р. 40 к., тоже 4 р. 5 к., тоже 2 р., тоже 4 р. 25 к., тоже 10 р. 75 к., Прихожанъ церкви Сиб. Морскаго госпиталя 13 р., Служаш. Варшав. жел. дор. 1 р. 60 к., тоже 22 р. 75 к., тоже 1 р. 50 к., тоже 7 р. 35 к., Главной конторы „Биржев. Вѣдомостей“ за июль для Казан. губ. 83 р. 47 к., Главной конторы „Биржев. Вѣдомостей“ отъ М. Д. Голиковой собр. съ благотворит. спектакля въ гор. Кирилловъ 256 р. 63 к.

По почте: Смоленской Городской Управы 200 р., М. Л. Чанцевой, гор. Баръ Подольск. губ. 50 р. Служаш. Меленковской Город. Управы Владим. губ. 27 р. 13 к., Служаш. Бутурлиновскаго № 2 казеннаго виннаго склада 10 р. 72 к., С. К. Ульрихъ, платформа Свѣнцицкаго между Витебскомъ и Старымъ Селомъ Р. О. ж. д. 5 р., Н. И. Саратовскаго, Могилевъ губ. 3 р., А. М. Бабенко, ст. Знаменка Южн. ж. д. 10 р., Чиновъ Минской Казенной Палаты 36 р., 20 к., Уфимской Губернской Земской Управы 4 р. 50 к., Канцеляріи Совѣта Кубанскаго Маріинскаго женскаго института, г. Екатеринбургъ 7 р. 1 к., Чиновъ Житомирскаго Казначейства, г. Житомиръ 5 р. 85 к., Конторы газеты „Вятскаго Края“, г. Вятка 92 р. 92 к., Чиновъ Ивангородскаго военнаго госпиталя, 5 р. 90 к., отъ нихъ же 7 р. 23 к., А. И. Писарева, г. Новочеркасскъ 20 р.

По переводу: отъ „Одесскаго Листка“, г. Одесса 369 р. 66 к.

12—14 июля принесено: Ивановскаго ссудо-сберегат. т-ва Московской губ. 30 р., Конеловскаго ссудо-сберегат. т-ва Кубанской Области 20 р., Черезъ Земскаго начальника 4-го участка Кобелянскаго у. 78 к., Служащихъ Варшавской жел. дор. 12 р. 5 к., отъ нихъ же 3 р. 20 к., отъ нихъ же 9 р. 65 к., отъ нихъ же 1 р. 50 к., Бориса Лигиневскаго чрезъ г. Шевелева, по кн. № 292, 629, 523, 522, 20 р. 75 к., Служащихъ во 2-мъ С.-Петербургомъ реальномъ училищѣ, за июнь 13 р. 25 к., Н. Н. Бочарева, въ г. Харьковѣ по листу за № 355 6 р., Служащихъ Варшавской жел. дор. 6 р. 40 к., отъ нихъ же 12 р. 65 к., отъ нихъ же 5 р. 52 к., 2-хъ % вычетъ изъ содержанія врачей мужской Обуховской больницы 55 р. 86 к., Служащихъ Невскаго судостроительнаго и механическаго завода 220 р. 75 к.

По почте: 16-го стрѣльцоваго Императора Александра III полка 148 р. 64 к., С. Ф. Кронбергъ, г. Витебскъ 5 р. 70 к., М. Балкарея, село Большая Знаменка Таврической губ. 19 р. 18 к., М. А. Головачева, г. Калязинъ Тверской губ. 1 р., Гр. Файнбергъ, СПб. 5 р., Черезъ редакцію газеты „Каспій“, отъ служащихъ по учету нефти въ контролѣ 25 р. 75 к., А. Карнаухова, г. Николаевъ Херсон. губ. 2 р., II Акцизнаго Округа въ г. Ревель 6 р. 15 к.

16—21 июля принесено: Вынутые из кружек в помещеніи Общества 7 р. 55 к., Служащихъ Варшавской жел. дор. 1 р., отъ нихъ же 8 р. 28 к., отъ нихъ же 4 р. 30 к., отъ нихъ 4 р. 75 к., отъ нихъ же 4 р. 60 к., отъ нихъ же 50 к., отъ нихъ же 4 р., отъ нихъ же 3 р., С.-Петербургскихъ мировыхъ судей 78 р. 15 к., Служащихъ Варшавской жел. дор. 2 р. 15 к., отъ нихъ же 3 р. 75 к., отъ нихъ же 1 р. 90 к., отъ нихъ же 55 к., отъ нихъ же 1 р. 80 к., отъ нихъ же 9 р. 64 к., отъ нихъ же 1 р. 42 к., отъ нихъ же 5 р. 95 к., А. Н. Блинова, по кн. № 286 и 379, 20 р., Служащихъ ревизионной комиссиі Спб. Городск. Общ. Упр., черезъ В. Ф. Комарова, по кн. № 251 и 391, 36 р., Служащихъ С.-Петербургскаго театральнаго училища 93 р. 42 к., Служащихъ Страховаго Общества „Урбанъ“ по подп. листу № 572—13 р. 5 к., Чиновъ С.-Петербургской Военно-Медицинской Академіи 30 р. 32 к., Чиновъ Отдѣленія переводовъ Спб. Конторы Государ. Банка 16 р. 70 к., Служащихъ во 2-мъ С.-Петербургскомъ Реальномъ училищѣ 15 р. 24 к., Смирнова и Герценштейна 25 р., Служащихъ Государственнаго Контроля Сѣв.-Зап. жел. дор. 86 р. 45 к., Служащихъ Спб. 3-й гимназіи 16 р. 50 к., Колпакова 2 р.

По почтѣ: О. Твердой, г. Могилевъ 35 р., Свящ. П. Г. Бехтерева, Вятской губ. 6 р., Секретаря Канцеляріи Волынскаго Губернскаго Предводителя Дворянства, г. Житомиръ 5 р. 60 к., Лепельскаго уѣзднаго исправника Витебской губ., отъ спектакля, устроеннаго 20 іюня с. г. 100 р., Служащихъ Астраханск. Конторы т-ва Вр. Нобель 38 р. 65 к., В. А. Лопатина, г. Вильна 25 р.

По переводамъ: В. В. Навроцкаго, г. Одесса 111 р. 63 к., Служащихъ Люблинскаго Отдѣленія Государ. Банка, г. Люблинъ 5 р. 9 к., Служащихъ Учетно-Ссуднаго Банка Персіи, изъ Мешхеда 82 р., Изъ Монпелье, черезъ Ліонскій Кредитъ 135 фр.—60 р. 59 к., В. В. Навроцкаго, г. Одесса 267 р. 30 к., Изъ Саратовскаго Отдѣленія Комитета по оказанію помощи голодающимъ возвращень остатокъ отъ продовольств. кампаніи 10.000 р.

23 іюля принесено: Поликарпова 3 р.

По почтѣ: 7-го Финляндскаго Стрѣльковаго полка, г. Выборгъ 8 р. 60 к., Устроителей концерта въ г. Перновѣ Лифляндской губ., черезъ студ. Вистеліуса 163 р. 33 к., Профессора Ф. Левинсона-Лессинга по кн. № 304—57 р. 32 к., С. П. Федюнина, м. Олевскъ Волынской губ. 8 р., Чиновъ 2-го Акцизнаго Округа, г. Ревель 6 р. 15 к., Служащихъ Острожскаго Казначейства 1 р. 72 к., Служащихъ въ Управ. Юго-Западныхъ ж. д., изъ г. Кіева 98 р. 50 к., Служащихъ въ Управ. Либаво-Роменской ж. д., изъ г. Минска 380 р. 11 к.

24—28 іюля принесено: Служащихъ въ Департаментъ Кредитной Отчетности, за іюнь и іюль м. 53 р. 20 к., Служащихъ въ Казначействѣ Спб. Городской Управы, за май, іюнь и іюль 12 р. 15 к., Частной женской гимназіи Е. М. Гедда по подп. листу № 125—78 р. 26 к., Группы ученаго персонала Академіи Наукъ по подп. листу № 89—30 р., Служащихъ въ Департаментъ Граждан. Отчетности за іюль 33 р. 50 к., Е. Д. Калиной по кн. № 744—5 р.

По почтѣ: Управляющаго Усть-Прутскою Таможен. Заставою г. Винничкаго, г. Рени 26 р. 5 к., Русскаго Реальнаго училища въ г. Выборгѣ, отъ служащихъ 49 р. 25 к., Отъ учащихся и учащихся въ Выборгскомъ Русскомъ Реальномъ училищѣ 46 р. 60 к., Чиновъ Одесской Телеграфной Конторы 16 р. 79 к., Чиновниковъ Батумской Складочной Таможни за іюнь 24 р. 92 к., Чрезъ А. И. Миронова отъ разныхъ лицъ, изъ г. Онеги 8 р. 35 к., Чиновниковъ Бахмутскаго Казначейства съ 1-го мая по 1-ое августа с. г. 13 р. 68 к., А. Д. Георгіева, г. Ямполь, Подольской губ. 10 р., Б. М. Гусева, г. Ярославль 7 р., 251-го Георгіевскаго резервнаго баталіона, г. Георгіевскъ Терской обл. 25 р. 85 к., Служащихъ Ленскаго Золотопромышлен. Товарищества, г. Бодайбо Иркутской губ. 3 р., св. Θ. Столярскаго отъ прих. с. Морозова 3 р., Общества крест. д. Ново-Песчанской—32 р. 24 к., Надз. 3 Округа Кіевскаго Акциз. Упр. 5 р. 85 к., черезъ Н. В. Колмакову съ благодѣл. спект.—78 р. 25 коп., В. Θ. Зябликова изъ Бреста 5 р.

31 іюля принесено: Чрезъ А. М. Безбородова по кн. № 349, газеты „Амурскій Край“ 80 р. 55 к., Учительскаго персонала и служащихъ Горнаго института за іюнь 52 р. 62 к., отъ нихъ же за іюль 52 р. 62 к., Чрезъ П. М. Богданова отъ служ. въ типографіи Государ. Банка 9 р. 20 к. Итого съ 17 апрѣля по 31 іюля поступило 243.934 руб. 14 коп., а всего съ прежде поступившимъ 483.084 руб. 46 коп.

СМѢТА ДОХОДОВЪ И РАСХОДОВЪ

Императорскаго Вольнаго Экономическаго Общества

на 1908 годъ ¹⁾.

Пояснительная записка къ смѣтѣ на 1908 годъ.

Въ смѣтѣ на 1908 годъ сдѣланы слѣдующія измѣненія сравнительно со смѣтою на 1907 годъ.

ПО СМѢТѢ ДОХОДОВЪ:

§ I. Постоянный доходъ:

БОЛѢЕ. МЕНѢЕ.
Руб. Коп. Руб. Коп.

Согласно постановл. Общаго Собранія отъ 9-го мая 1907 г. полученный отъ выхода въ тиражъ 4% св. Кр. Поз. Б-ка избытокъ распределенъ пропорціонально общей суммѣ капиталовъ, въ виду чего увеличиваются и проценты:

по ст. 1 на	144	40	—	—
" " 2 " 	3	80	—	—
" " 3 " 	3	80	—	—
" " 4 " 	3	80	—	—

Ст. 7. Въ виду состоявшагося распределенія капиталамъ 5.400 р. въ 4% св. Кр. Поз. Б-ка (см. выше)—0% по означенной статьѣ исключены. — — 205 20

¹⁾ Смѣта утверждена Общимъ Собраніемъ членовъ И. В. Э. Общества въ засѣданіи 8 декабря 1907 года.

§ II. Переменный доходъ:

	БОЛѢЕ.		МЕНѢЕ.	
	Руб.	Коп.	Руб.	Коп.
Ст. 7. Отъ продажи изданной на средства III Отдѣленія книги Щербины, въ виду малаго требованія на означенное изданіе, предполагаемая къ поступленію сумма уменьшена	—	—	25	—
Ст. 8. По Коммисіи для бесплатной разсылки книгъ — отъ устройства лекцій, концертовъ и пр., по соображенію съ дѣйствительнымъ поступленіемъ въ послѣдніе годы, означенная статья уменьшена на	—	—	200	—
Итого	155	80	430	20

Всего по смѣтѣ доходовъ исчислено менѣе на 274 р. 40 к.

ПО СМѢТѢ РАСХОДОВЪ:

§ I. Личное содержаніе:

	БОЛѢЕ.		МЕНѢЕ.	
	Руб.	Коп.	Руб.	Коп.
Ст. 13. Служителямъ на одежду; согласно постановленія Совѣта утвержденному Общимъ Собраніемъ 29-го мая 1907 г. увеличено до 96 р., въ виду изложеннаго ассигнованіе по означенной статьѣ увеличивается на	46	—	—	—
Ст. 14. Дворникамъ жалованье; по установленному порядку на лѣто остается одинъ дворникъ и получаетъ жалованье въ теченіе 12 мѣсяцевъ 288 р., а другой—въ теченіе 7 мѣсяцевъ—189 р.; согласно дѣйствительному расходу эта статья увеличена на	21	—	—	—

§ II. По дѣйствіямъ Общества:

Ст. 1. Согласно постановленія Общаго Собранія отъ 29-го мая 1907 г. о прекращеніи изданія „Народнаго Образованія“, — ассигнованіе въ распоряженіе Коммисіи исключено	—	—	600	—
Ст. 7. Къ зачисленію на счетъ специальныхъ суммъ III Отдѣленія, — по соображенію съ дѣйствительнымъ поступленіемъ предыдущихъ лѣтъ означенная статья уменьшена на	—	—	25	—
Ст. 8. Приблизительные доходы Коммисіи уменьшены по соображенію съ дѣйствительнымъ поступленіемъ въ предыдущіе годы на	—	—	200	—

§ III. Канцелярскіе расходы:

	БОЛѢЕ.		МЕНѢЕ.	
	Руб.	Коп.	Руб.	Коп.
Ст. 1. По канцеляріи Совѣта въ виду исключенія слѣдующей статьи (2) и предполагаемыхъ расходовъ по дѣлопроизводству Коммиссіи по оказан. пом. голодающимъ ассигнованіе увеличено на . . .	200	—	—	—
Ст. 2. На расходы Комитета голодающимъ, за прекращеніемъ дѣятельности Комитета и отнесенія могущихъ быть расходовъ на эту потребность на другія статьи смѣты, ассигнованіе по означенной статьѣ исключено	—	—	400	—
Ст. 3. На временное усиленіе личнаго состава Канцеляріи уменьшено на	—	—	100	—
Ст. 4. На расходы Денежной части; за исключеніемъ изъ смѣты ассигнованія на расходы Комитета голодающимъ, расходы по пересылкѣ суммъ на помощь голодающимъ и др. канцелярскіе расходы предположено относить частью на означенную статью, въ виду этого ассигнованіе увеличено на	80	—	—	—

§ IV. Хозяйственные расходы:

Ст. 2. На отопленіе; въ виду расширенія помѣщеній Общества (квартира для смотрителя и лабораторія при Почвенномъ Музеѣ) и предполагаемаго вздорожанія цѣнъ на дрова, а также въ виду не уплаты около 250 р. за дрова, приобретенныя въ предыдущемъ году, ассигнованіе на означенную статью увеличено на	200	—	—	—
Ст. 7. На ремонтъ дома; въ виду предполагаемаго устройства электрическаго освѣщенія въ части помѣщенія Библиотеки, устройства тамъ-же вентиляціи, ассигнованіе по этой статьѣ увеличивается на	300	—	—	—
Ст. 8. Вывозка снѣга и мусора; по соображенію съ дѣйствительнымъ расходомъ въ послѣдніе годы, ассигнованіе уменьшено на	—	—	50	—

§ V. Непредвидѣнные и разные расходы:

За сбалансированіемъ смѣты доходовъ и расходовъ съ нѣкоторымъ избыткомъ (въ 253 р. 60 к.), предположено на могущіе быть непредвидѣнные расходы отнести означенный избытокъ, въ виду чего ассигнованіе на эту статью увеличивается на	253	60	—	—
--	-----	----	---	---

Итого. 1.100 60 1.375 —

Всего по смѣтѣ расходовъ исчислено менѣе на 274 р. 40 к.

За указанными измѣненіями, по смѣтѣ на 1908 г. какъ по доходамъ, такъ и по расходамъ, ожидается уменьшеніе тѣхъ и другихъ на 274 р. 40 к.

Пояснительныя данныя къ общимъ итогамъ расходовъ въ 1905 и 1906 гг. См. на стр. 9.

Расходы изъ смѣтныхъ остатковъ 1904 года, произведенные въ 1905 году.

	Руб.	Коп.
Выдано П. В. Отоцкому на расходы по Почв. Музею	128	15
Выдано П. В. Отоцкому на изданіе „Почвовѣдѣнія“	113	77
Перечислено на покрытіе части перерасхода въ 1903 году	103	16
	345	р. 08 к.

Расходы изъ смѣтныхъ остатковъ 1905 года, произведенные въ 1906 году.

	Руб.	Коп.
На канцелярскіе расходы и за бумагу	51	—
Читателямъ за возвращенн. въ Библиотеку книги	5	70
Перечислено на изданіе „Трудовъ“	515	92
” ” печатаніе отчета	200	—
Герольду за печатаніе № 2, 1905 г. „Почвовѣдѣнія“	193	62
Выдано П. В. Отоцкому:		
На расходы по Почвенн. Музею	96	р. 30 к.
” канцелярскіе расходы	30	” 20 ”
” изданіе „Почвовѣдѣнія“	101	” 55 ”
	228	05
		1.194 р. 29 к.

С М Ъ Т А

ДОХОДОВЪ И РАСХОДОВЪ НА 1908 ГОДЪ

ИМПЕРАТОРСКАГО ВОЛЬНОГО ЭКОНОМИЧЕСКАГО ОБЩЕСТВА.

Краткій обзоръ доходовъ и расходовъ по капиталамъ, которыми Общество распоряжается по своему усмотрѣнiю.

Д О Х О Д Ы.	Сумма. Руб. К.	Р А С Х О Д Ы.	Сумма. Руб. К.
§ I. Постоянный доходъ.		§ I. Личное содержанiе	8.559 —
% на неприкосновен. капиталъ.	12.730 —	§ II. По дѣйствiямъ Общества.	
% на прочiе капиталы	857 80	Пособiе Почвенной Коммиссiи	150 —
въ Государственнаго Казначейства.	4.321 —	На изданiе «Трудовъ»	1.500 —
въ Кабинета Его Величества	1.714 29	На изданiе «Русск. Пчелов. Листка».	2.000 —
		На изслѣдов. и работы 3-хъ Отдѣлений.	500 —
		Предпол. выручка за книги III Отдѣленiя	25 —
		Коммиссiи по безпл. разсылкѣ книгъ.	850 —
		Библиотекъ	2.100 —
		На приращ. коллекц. Почвен. Музея и научныя изслѣдованiя	400 —
		На издан. «Почвовѣднiя»	2.200 —
		На медали и награды оспопрививат.	200 —
		По § II 9.925 руб.	
Итого пост. дохода.	19.623 09	§ III. Канцелярскiе расходы.	
§ II. Переменный доходъ.		По Канцелярiи Совѣта, Коммиссiй и Денежной Части	750 —
членскихъ взносовъ	1.200 —	Временное усиленiе личнаго состава Канцелярiи	200 —
членскiе дипломы	15 —	Печатанiе отчета	200 —
доходъ по изданiю «Трудовъ»	300 —	По § III 1.150 руб.	
» » » «Почвовѣднiя»	1.200 —	§ IV. Хозяйственные расходы.	
» » » «Р. Пч. Листка»	2.000 —	Издержки въ собранiяхъ	150 —
по Коммиссiи для бесплатн. разсылки книгъ	100 —	Отопленiе и освѣщенiе	1.800 —
отъ продажи книгъ, изданныхъ на средства Общества	100 —	Страхованiе и налоги	428 48
отъ продажи книгъ, изданныхъ на средства III Отдѣленiя	25 —	Ремонтъ дома	1.300 —
по текущему счету въ Спб. Обществѣ Взаимнаго Кредита	300 —	Вывозка снѣга, ремонтъ и покупка движимости	400 —
		Плата за телефонъ	55 55
		За водоснабженiе, трубочисту, полотер., развѣзды и другiе расходы	500 —
		Храненiе и страхованiе % бумагъ	200 —
		По § IV. 4.834 р. 03 к.	
Итого перем. дохода.	5.240 —	Итого	24.468 03
		§ V. На непредвидѣнные и разные расходы	395 06
ВСЕГО	24.863 09	ВСЕГО	24.863 09

Капиталы, которыми Общество распоряжается по своему усмотрѣнію.

	Предполагается на 1908 годъ.		Предположено по сметѣ на 1907 г.		Поступило.			
					Въ 1905 г.		Въ 1906 г.	
	Руб.	К.	Руб.	К.	Руб.	К.	Руб.	К.
ИСТОЧНИКИ ДОХОДОВЪ.								
§ I. Постоянный доходъ.								
Проценты:								
1. На 335.000 р. въ 4% свид. Крест. Позем. Банка — неприкосновеннаго капитала	12.730	—	12.585	60	12.585	60	12.585	60
2. На 3.300 р. въ 4% свид. Крест. Позем. Банка, — запаснаго капитала	125	40	121	60	121	60	121	60
3. На 4.100 р. въ 4% свид. Крест. Позем. Банка — Базилевскаго капитала.	155	80	152	—	152	—	152	—
4. На 1.700 р. въ 4% свид. Крест. Позем. Банка — обществ. расходнаго капитала	64	60	60	80	60	80	60	80
5. На 10.000 руб. въ 5% бил. Госуд. Коммиссїи Погаш. Долговъ — обществ.-расходн. капитала	500	—	500	—	500	—	500	—
6. На 300 руб. въ 4% непрерывно-доходномъ бил., Госуд. Комм. Погаш. Долговъ — гр. Остермана капитала	12	—	12	—	12	—	12	—
7. На 5.400 р. въ 4% свидѣтельств. Крестьянскаго Поземельнаго Банка — въ то время не распределенн. по капит.	—	—	205	20	—	—	102	70
8. Изъ Государственнаго Казначейства на усиленіе дѣйствій Общества	4.321	—	4.321	—	4.321	—	4.321	—
9. Изъ Кабинета Его Императорскаго Величества, взаимнъ доходовъ съ Петровскаго острова	1.714	29	1.714	29	1.714	29	1.714	29
Итого по § I	19.623	09	19.672	49	19.467	29	19.569	99

	Ассигнуется на 1908 годъ.		Ассигновано по сметѣ на 1907 г.		Нарасходовано.			
					Въ 1905 г.		Въ 1906 г.	
	Руб.	К.	Руб.	К.	Руб.	К.	Руб.	К.
ПРЕДМЕТЫ РАСХОДОВЪ.								
§ I. Личное содержаніе.								
1. Секретарю жалованье и квартирн.	1.900	—	1.900	—	1.900	—	1.900	—
2. Библіотекарю (онъ же кассиръ — квартира натурою)	550	—	550	—	550	—	550	—
3. Письмоводителю	—	—	—	—	525	—	—	—
4. Бухгалтеру (онъ же и. д. смотрителя дома, квартира натурою)	550	—	550	—	550	—	550	—
5. Помощн. бухгалтера	180	—	180	—	120	—	180	—
6. Помощникамъ Библіотекаря	840	—	840	—	600	—	840	—
7. Помощн. Завѣд. Почвенн. Муз.	600	—	600	—	550	—	360	—
8. Писцу при Библіотекѣ	180	—	180	—	75	—	180	—
9. На наемъ служащихъ въ Канцел. Слѣдств. 1-му (квартира натурою)	660	—	660	—	420	—	600	—
2-му.	480	—	480	—	480	—	480	—
10. Мальчику при Библіотекѣ	180	—	180	—	120	—	120	—
11. На прислугу при Почв. Музеѣ	96	—	96	—	63	—	96	—
12. Вахтеру и 3-мъ служителямъ	1.020	—	1.020	—	1.022	50	1.005	—
13. Имъ же на одежду.	96	—	50	—	50	—	50	—
14. Двумъ дворникамъ	477	—	456	—	327	—	411	—
15. Награды служащимъ къ праздникамъ Св. Пасхи и Рожд. Хр.	750	—	750	—	716	50	724	—
Итого	8.559	—	8.492	—	*)8.269	—	8.046	—
§ II. По дѣйствіямъ Общества.								
1. Въ распоряженіе Коммиссїи по вопросу объ изданіи изслѣд. „Нач. Нар. Образ. въ Россїи“.	—	—	600	—	—	—	740	31
2. На письмоводство 3-хъ Отдѣленій по 50 р.	—	—	—	—	113	50	—	—
На то-же Статистической Коммиссїи	—	—	—	—	276	72	150	—
3. Пособіе Почвенной Коммиссїи.	150	—	150	—	—	—	—	—
4. На изданіе «Трудовъ» Общества. Тоже — приблизительный доходъ по изданію «Трудовъ»	1.200	—	1.200	—	952	75	2.047	83
5. На изданіе «Русск. Пчел. Листка» (въ доходъ по изданію) ¹⁾	300	—	300	—	—	—	—	—
5. На изданіе «Русск. Пчел. Листка» (въ доходъ по изданію) ¹⁾	2.000	—	2.000	—	1.498	74	1.750	82
6. На изслѣдованія и работы:								
I Отдѣленія ²⁾	200	—	200	—	—	—	—	—
II Отдѣленія ²⁾	100	—	100	—	100	—	123	75
III Отдѣленія ²⁾	200	—	200	—	—	—	—	—
7. Къ зачисленію на счетъ специальныхъ суммъ III Отдѣленія — предполагаемая выручка отъ продажи въ 1907 г. изслѣдов. Щербинъ	25	—	50	—	21	—	9	—
8. Комм. по безпл. разсыл. книгъ	750	—	750	—	500	—	500	—
Тоже — приблиз. доходы Коммиссїи	100	—	300	—	—	—	75	—
9. По Виблот.: а) на книги, журн. и пр.	1.800	—	1.800	—	1.757	95	1.880	49
б) въ распоряженіе Библиотечной Коммиссїи на усиленіе работъ по Библиотекѣ	300	—	300	—	—	—	—	—

*) Въ итогъ вошли, кромѣ означенныхъ выше расходовъ, 200 р., затраченные на приобрѣт. пишущ. маш.

1) На 1 янв. 1907 г. остатка отъ ассигнов. прежнихъ лѣтъ состояло — 5.976 р. 94 к.

2) Къ 1 ноября 1907 года имѣется свободнаго кредита у I Отдѣленія 1.076 р. 21 к. II Отдѣленія 2.134 р. 40 к. III Отдѣленія 1.334 р. 74 к.

	Предполагается на 1908 годъ.		Предположено по смѣтѣ на 1907 г.		Поступило.			
					Въ 1905 г.		Въ 1906 г.	
	Руб.	К.	Руб.	К.	Руб.	К.	Руб.	К.
§ II. Переменный доходъ.								
1. Отъ членскихъ взносов	1.200	—	1.200	—	980	—	2.000	—
2. За членскіе дипломы	15	—	15	—	12	—	33	—
3. Отъ подписки на «Труды», продажи экземпляровъ прежнихъ лѣтъ, отдѣльн. оттисковъ и отъ объявленій.	300	—	300	—	268	67	183	05
4. Отъ подписки на «Русскій Пчеловодный Листокъ», продажи экземпляровъ прежнихъ лѣтъ, отдѣльныхъ оттисковъ и отъ объявленій	2.000	—	2.000	—	1.646	88	1.297	94
5. Отъ подписки на «Почвовѣдніе», продажи экземпляровъ прежнихъ лѣтъ и отъ объявленій	1.200	—	1.200	—	35	50	71	—
6. Отъ продажи книгъ, изданныхъ на средства Общества	100	—	100	—	36	44	128	32
7. Отъ продажи изданнаго на средства III Отдѣленія изслѣдов. Щербины.	25	—	50	—	21	—	9	—
8. По Комиссiи для бесплатной рассылки книгъ — отъ устройства лекцій и концертовъ, продажи макулатуры, пожертвованія и т. п.	100	—	300	—	—	2)	75	—
9. Перечисленіе со счета денегъ, полученныхъ за детритъ	—	—	—	—	3	50	—	—
10. % по текущему счету въ С.-Петербургскомъ О-вѣ Взаимнаго Кредита.	300	—	300	—	278	39	1.017	98
По § II	5.240	—	5.465	—	3.282	38	4.815	29
На покрытіе передержки	—	—	—	—	—	—	146	25
Сверхсмѣтн. поступления *)	—	—	—	—	582	20	1.685	37
В С Е Г О	24.863	09	25.137	49	23.331	87	26.216	90

1) Вольн. часть поступлений по журналу Почвовѣдніе не была проведена через денежную часть Общества.

2) Поступленія Комиссiи не были проведены через денежную часть Общества.

*) Сюда входят: за возвратъ въ библиотеку книги, за освѣщеніе зала, за проданную макулатуру, оттокъ отъ смѣтн. и пр.

	Ассигнуется на 1908 годъ.		Ассигновано по смѣтѣ на 1907 г.		Израсходовано.			
					Въ 1905 г.		Въ 1906 г.	
	Руб.	К.	Руб.	К.	Руб.	К.	Руб.	К.
10. На работы по Почвенному Музею, лабораторіи при немъ и канцелярскіе расходы по Музею	400	—	400	—	223	50	307	76
11. Почвен. Комиссiи на издание «Почвовѣднія»	1.000	—	1.000	—	740	33	141	09
Тоже — приблизительный доходъ по изданію «Почвовѣднія»	1.200	—	1.200	—	—	—	—	—
12. По оспопрививанію: а) на медали, награды и пособия оспопрививателямъ б) на содержаніе оспопрививательн. учрежденія	200	—	200	—	193	90	202	30
Итого	9.925	—	10.750	—	8.382	25	8.802	65
§ III. Канцелярскіе расходы.								
1. На канцелярскіе расходы по Канцелярiи Совѣта, Комиссiи и учреждений Общества; пересылку корреспонденціи, печатаніе циркуляровъ, бланковъ, повѣстокъ и приложений къ нимъ и проч. 1)	600	—	400	—	—	—	800	47
2. На расходы Комитета Голодающ.	—	—	400	—	287	60	—	—
3. На временное усиленіе личнаго состава Канцелярiи	200	—	300	—	—	—	308	—
4. На канцелярскіе расходы Державной Части	150	—	70	—	29	45	179	94
5. На печатаніе отчета	200	—	200	—	—	—	367	40
Итого	1.150	—	1.370	—	317	05	1.655	81
§ IV. Хозяйственные расходы.								
1. На издержки въ собраніяхъ	150	—	150	—	96	21	113	35
2. На отопленіе	1.200	—	1.000	—	1.001	70	1.002	40
3. На освѣщеніе	600	—	600	—	463	35	654	15
4. На страхованіе дома	58	48	58	48	58	48	58	73
5. На страхованіе Библиотеки и движимости	300	—	300	—	269	06	279	38
6. Опѣночн. сборъ и госуд. налогъ	70	—	70	—	65	51	71	96
7. На ремонтъ дома	1.300	—	1.000	—	1.202	34	1.187	67
8. Вывозка снѣга и мусора	200	—	250	—	184	45	209	65
9. Ремонтъ и покупка движимости	200	—	200	—	193	—	373	45
10. Плата за телефонъ	55	55	55	55	—	—	111	10
11. Плата за водоснабжен., трубоч., котелу, развѣзды и мелоч. расходъ	500	—	500	—	625	36	831	91
12. Плата за храненіе и страхованіе % бумагъ	200	—	200	—	268	95	240	15
Итого	4.834	03	4.384	03	4.428	41	5.133	90
Всего по §§ I—IV включительно.	24.468	03	24.996	03	21.396	71	23.638	36
V. Непредвидѣнные и разные расходы	395	06	141	46	663	80	874	—
В С Е Г О	24.863	09	25.137	49	22.060	51	24.512	36

1) Этою статью объединяются статьи: по Канцелярiи Совѣта и прежде значившіяся по дѣйствіямъ Общества на писмоводство Отдѣлений и Комиссiи.

*) Кромѣ того было израсходовано по счету смѣтныхъ остатковъ (см. конецъ пояснительн. записки къ смѣтѣ доходовъ и расходовъ).

Капиталы, имѣющіе специальное назначеніе.

КАПИТАЛЫ.	Предполагается къ поступленію въ 1908 году.		Поступило въ 1906 г.		Израсходовано въ 1906 г.		Израсходовано въ 1-е ноября 1907 г.	
	Руб.	К.	Руб.	К.	Руб.	К.	Руб.	К.
<i>Къ 1 ноября 1907 г. имѣется:</i>								
1. графа Н. С. Мордвинова.								
На печатаніе сочиненій для составленія библиотеки сельскаго хозяина:								
а) капит. неприкосновен. въ 4 ⁰ / ₀ св. Кр. Поз. Б-ка на ном. сумму. 30.000 р. — к.								
б) накопивш. проц. въ тѣхъ же свид. 42.600 » — »								
в) въ наличн. деньгахъ. 13.047 » 67 »								
Ожидается къ поступленію проц. на ⁰ / ₀ / ₀ бум. 2.758 80 2.728 40								
Отъ продажи книгъ 300 — 158 48								
} 34 65 6 —								
2. А. И. Яковлева.								
На улучшеніе сельскаго хозяйства въ Тверской губ.:								
Капит. въ 4 ⁰ / ₀ свид. Кр. Поз. Б-ка на ном. сумму 10.700 р. — к.								
въ наличныхъ деньгахъ. 471 » 53 »								
Ожидается къ поступленію проц. на ⁰ / ₀ / ₀ бум. 406 60 402 80								
} — — — —								
3. Я. Я. Фейгина.								
Для выдачи премій за сочиненія по скотоводству;								
капит. въ 4 ⁰ / ₀ свид. Кр. Поз. Б-ка на номин. сум. 2.400 р. — к.								
въ наличныхъ деньгахъ. 459 » 85 »								
Ожидается къ поступленію проц. на ⁰ / ₀ / ₀ бум. 91 20 87 40								
} — — — —								
4. Э. А. Зурова.								
На выдачу пособія Нальчскому училищу, Новгородской губ.:								
капит. въ 3-хъ бил. 1-го и 2-хъ бил. 2-говнутр. 5 ⁰ / ₀ съ выигр. займовъ на ном. сумму 500 р. — к.								
въ наличныхъ деньгахъ. 11 » 87 »								
Ожидается къ поступленію проц. на ⁰ / ₀ / ₀ бум. 23 75 23 75								
} — — 23 75								

КАПИТАЛЫ.

	Предполагается къ поступленію въ 1908 году.		Поступило въ 1906 г.		Израсходовано въ 1906 г.		Израсходовано по 1-е ноября 1907 г.	
	Руб.	К.	Руб.	К.	Руб.	К.	Руб.	К.
5. Для выдачи премій въ 1911 г.								
За конкурсныя сочиненія по исторіи освобожденія крестьянъ отъ крѣпостной зависимости:								
капит. въ 4 ⁰ / ₀ свид. Крест. Поз. Банка. на ном. сумму.								
	9.500 р.	— к.						
въ наличныхъ деньгахъ .	1.822 »	58 »						
Ожидается къ поступленію проц. на ⁰ / ₀ / ₀ бум.	361	—	353	40	—	—	—	—
6. В. В. Черняева.								
На выдачу крестьянамъ премій земледѣльческими орудіями:								
капит. въ 4 ⁰ / ₀ свид. Кр. Поз. Б-ка на ном. сум.	3.200 р.	— к.						
въ наличныхъ деньгахъ.	986 »	09 »						
Ожидается къ поступленію проц. на ⁰ / ₀ / ₀ бум.	121	60	117	80	—	—	—	—
7. Н. Н. Милорадовича.								
На выдачу медали на конскихъ выставкахъ въ Пѣжинѣ:								
капит.	100 р.	— к.						
накопившихся ⁰ / ₀ / ₀ . . .	34 »	93 »	—	—				
Ожидается къ поступленію ⁰ / ₀ / ₀ на 100 р.	3	80	3	80	6	50	4	35
8. А. А. Навроцкаго.								
На сельскохозяйственныя артели:								
въ наличныхъ деньгахъ.	20 р.	37 к.	—	—	—	—	—	—
9. Фондъ по устройству школьныхъ хозяйствъ.								
Въ наличныхъ деньгахъ.	108 р.	35 к.	—	—	—	—	—	—
10. Суммы, пожертвованныя на изданіе „Земснаго Ежегодника“.								
Въ наличныхъ деньгахъ.	650 р.	— к.	—	—	—	—	—	—
11. Суммы по издан. „Начальное Народное Образованіе въ Россіи“.								
(Состоитъ долгъ Обществу. 505 р. 52 к.).	—	—	304	05	140	31	—	—

Императорскаго Вольнаго Экономическаго Общества.

I. Исторія И. В. Э. Общества.

	Р. К.
Ходневъ, А. И. Исторія И. В. Э. Общества съ 1765 г. до 1865 г. Спб. 1865. 8°. Стр. 667.	2 —
Ходневъ, А. И. Краткій обзоръ столѣтней дѣятельности И. В. Э. Общества. Спб. 1865. 8°. Стр. 48.	— 15
Бекетовъ, А. Н. Историческій очеркъ 25-ти лѣтней дѣятельности И. В. Э. Общества (1865—1890). Спб. 1890 г. 8°. Стр. 200.	1 —
Кулябно-Норецкій, Н. Г. Краткій историч. очеркъ дѣятельности И. В. Э. О. отъ его основанія. Спб. 1897. 8°. Стр. 18.	— 15

II. Изданія по общимъ вопросамъ народно-хозяйственной жизни и статистическія.

Труды подсенціи статистики XI съѣзда русскихъ естествоиспытателей и врачей въ С.-Петербургѣ 20—30 декабря 1901 года. Спб. 1902 г. 8°. (стр. XIX+117+518—36).	2 25
Труды Комиссіи по вопросамъ земской статистики (засѣданія Статистической Комиссіи съ 15 по 22 февраля 1900 г.). Спб. 1901 г. 154+53 стр.	1 —
Щербина, Ф. А. Крестьянскіе бюджеты. Воронежъ. 1900 г. 8°. (VIII+240+480 стр.).	3 —
Реформа денежнаго обращенія въ Россіи. Доклады проф. Л. В. Ходскаго и В. И. Касперова и пренія въ И. В. Э. О. Спб. 1896. 8°. 264 стр.	1 —
Вліяніе уронаевъ и хлѣбныхъ цѣнъ на разныя стороны экономической жизни. Докладъ проф. А. И. Чупрова и пренія въ И. В. Э. Обществѣ. Спб. 1897 г. 8° 95 стр.	— 40
Плотниковъ, М. А. Участіе общественныхъ силъ Россіи въ статистическихъ изслѣдованіяхъ, стр. 11.	— 15
Статистическіе итоги промышленнаго развитія Россіи. Докладъ М. И. Туганъ-Барановскаго и пренія въ засѣданіяхъ III Отдѣленія И. В. Э. Общества (съ діаграм.). Спб., 1898 г. 8°. 41+107 стр.	— 75
Рихтеръ, Д. И. Опытъ раздѣленія Европейской Россіи на районы по естественнымъ и экономическимъ признакамъ (Съ 7 картограммами). Спб. 1898 г. 8°. стр. 46+27	— 60
Кулябно-Норецкій, Н. Г. Районы хлѣбной производительности Евр. Россіи и Зап. Сибири съ приложеніемъ таблицъ и 9 картограммъ. 1903 г., 8°. стр. 45+77 стр.	— 75
Сазоновъ, Г. П. Быть или не быть общинѣ? Спб. 1894.	— 75
Сборникъ матеріаловъ для изученія сельской поземельной общины, подъ редакціей Э. Л. Барыкова, А. В. Половцева и П. А. Соколовскаго. Спб. 1880. 8°. Т. I. Стр. XI+393+64. Съ двумя рисунками и указателемъ книгъ и статей на рус. и иностр. языкахъ по вопросу объ общинѣ	2 —
Сборникъ отвѣтовъ на предложенные И. В. Э. Обществомъ вопросы по изученію неурожая 1891 г. Спб. 1893. 8°. Стр. 260.	— 50
Продовольственный вопросъ въ 1897—1898 г. Обсужденіе продовольственнаго вопроса въ 5 засѣданіяхъ Общаго Собранія И. В. Э. Общества въ мартѣ 1898 г. (съ 6 картограммами). Спб. 1898 г. 8°. Стр. 250+142+10.	1 50
Ходатайство И. В. Э. О. объ измѣненіяхъ въ русскомъ таможенномъ тарифѣ. Спб. 1890. 8°. Стр. 270.	1 —
Хлѣбныя залежи. Доклады А. А. Радица и А. Н. Измайлова, и пренія въ И. В. Э. О. Спб. 1897 г. 8°. 79 стр.	— 40
Земледѣльческія артели Херсонской г. Спб. 1896. 8°. 101 стр.	— 40
Льняная промышленность въ Россіи по отзывамъ сельск. хоз. и промышленниковъ. Спб. 1885 г. 8°. Стр. 216+II	— 30
Ермоловъ, А. С. Memoire sur la production agricole de la Russie. 1878 г. Стр. 208.	1 50

Аловъ, А. А. О травматическихъ поврежденіяхъ рабочихъ при работахъ на сельскохозяйственныхъ машинахъ. Статистич. разработка свѣдѣній о 4067 случаяхъ. Спб. 1906. 8°. Стр. 270. 1 50

III. Сельское хозяйство и почвовѣдѣніе.

Аловъ, А. А. Американскіе самоподаватели при молотилкахъ. Стр. 20. Съ 30 рис. 1906 г.	— 25
Подоба. Тонина мериносовой шерсти, микр. изслѣдованіе, съ 20 лит. таблицами на рус. и нѣм. яз. 4°. 1881 г.	— 75
Сѣздъ сельск. хозяевъ въ 1865 г., стеногр. Стр. 288.	1 —
Отчеты о дѣятельности испытательной с.-х. станціи въ имѣніи Богдухово за 1890, 1891 и 1892 гг. по	— 20
Д-ръ А. Семоловскій. Руководство къ разведенію и улучшенію воздѣлываемыхъ растений (съ 25 рисунками). Спб. 1897. 8°. 200 стр.	— 75
Докучаевъ, В. В. Русскій черноземъ. Спб. 1883. 4°. Стр. 376. Съ почвенной картой и 12-ю рисунками въ текстѣ.	2 —
Франкфуртъ, С. Л. Навозъ, его сохраненіе и дѣйствіе въ почвѣ. Спб. 1900. 8°. Стр. 152	— 50
Машины, приборы и снаряды для очистки, сортировки и сушии сѣмянъ. Спб. 1897 г. 8°. VIII+247, съ 327 рис. и черт.	1 —
Чернолпатовъ. Руководство къ сушкѣ хлѣба, съ атласомъ. Спб. 1867. 8°. Стр. 285.	2 —
Конструкторскіе чертежи съ объяснительными текстами:	
1. Ручной льномялки Кутэ (Псковской). Составленъ С. И. Кулѣшовымъ. Спб. 1870. 1 листь.	— 50
2. Окучника для картофеля и гогенгеймскаго плуга. Спб. 1868. 1 листь.	— 20
3. Одноконной молотилки Хэнта и Тауэля. Спб. 1881. 2 листа.	— 60

IV. Пчеловодство и шелководство.

Бутлеровъ, А. М. Какъ водить пчель. 6-е изданіе, со многими рисунками. Спб. 1904 г. 16°. Стр. 48.	— 10
Бутлеровъ, А. М. Правильное (раціональное) пчеловодство. 4-е изд. Спб. 1898 г. 16°. Стр. 33.	— 3
Дубини, А., докторъ. Практическія замѣтки по пчеловодству. Спб. 1892. 8°. Стр. 116.	— 20
Де-Лайансъ, Ж. Новые практическіе способы по пчеловодству. Спб. 1892. 8°. Стр. 22, съ чертежемъ улья.	— 20
Потѣхинъ. Списокъ пчеловодовъ. 1891 г. 8°. Стр. 24.	— 20
Сѣздъ пчеловодовъ въ С.-Петербургѣ. Спб. 1892. 8°.	— 75
Иверсенъ, В. Э. Раскрашенная таблица по шелководству. Спб. 1881. 1 листь.	— 50

V. Народное образованіе.

Начальное народное образованіе въ Россіи, подъ редакціей Г. А. Фальборка и В. И. Чарнолусскаго. Статистическое изслѣдованіе на основаніи собранныхъ въ 1895 г. комиссіей при И. В. Э. Обществѣ по спеціальнымъ программамъ свѣдѣній и другихъ матеріаловъ. Предположено 8 томовъ изданія. Цѣна по подпискѣ за все изданіе 25 р. въ обложкѣ и 28 р. въ папкѣ. До настоящаго времени вышли слѣдующіе томы: т. I—статистическія таблицы по уѣздамъ, городскимъ поселеніямъ и селеніямъ Имперіи. Спб. 1900 г. Стр. XX+108, in. 4°; т. II—Статистическія таблицы по губерніямъ и районамъ Имперіи. Спб. 1900 г. Стр. XL+420, in. 4°; т. III.—Статистическія таблицы по уѣздамъ, городскимъ поселеніямъ и селеніямъ Имперіи и комбинаціонныя таблицы по губерніямъ и районамъ Имперіи. Спб. 1905 г. Стр. XLVI+458, in. 4°; т. IV—комбинаціонныя таблицы по губерніямъ и районамъ Имперіи. Спб. 1902 г. Стр. XXVIII+400, in. 4°, за каждый томъ въ обложкѣ.	6
" " " " папкѣ.	6 50
" " " " переплетѣ.	7

Труды комиссіи (при И. В. Э. Обществѣ) по вопросу о введеніи преподаванія статистики въ курсъ среднихъ учебныхъ заведеній. Спб. 1904 г. (стр. 24+20)	— 30
Труды комиссіи по составленію проента „Положенія о низшихъ сельскохозяйственныхъ школахъ“. Спб. 1879 г. 8°. Стр. 180.	1 20

VI. Библиографическія изданія.

Караваевъ, В. Ф. Библиографическій обзоръ земской статистической и оцѣночной литературы со времени учрежденія земствъ 1864—1903 гг. Вып. I. Губерніи: Бессарабская, Владимірская, Вологодская, Воронежская, Вятская, Екатеринославская, Казанская, Калужская, Костромская, Курская, Московская и Нижегородская. Спб. 1906 г. Стр. VIII+428. (Вып. 1-й *)	2 —
Отоцкій, П. В. Литература по русскому почвовѣднію съ 1765 по 1896 годъ. 8°. Спб. Стр. 152.	— 50
Каталогъ библиотени. И. В. Э. О. Спб. 1865. 8°. Стр. 437	— 50
Второе продолженіе каталога. Спб. 1889. 8°. Стр. 166.	— 75
Хижняковъ, В. В. Указатель книгъ и статей по вопросу о сельскохозяйственныхъ рабочихъ въ русской литературѣ пореформеннаго времени, 1861—1900 г. 8°. Стр. 20.	— 10
Указатель къ „Трудамъ“ съ 1876 по 1888 годъ. А. В. Бълевича. Спб. 1889. 8°. Стр. 88.	— 40
Труды Имп. Вольнаго Экон. Общества за послѣднія 15 лѣтъ изданія (годы 1889—1903). Указатель. Составилъ В. И. Ш. Спб. 1904 г. Стр. 58.	— 30
Шавровъ, И. Е. Указатель статей по пчеловодству съ 1741 по 1890 г. Спб. 1890. 8°. Стр. 96.	— 40
Указатель къ „Русскому Пчелов. Листку“ съ 1886—1903 гг. В. И. Логинова и Н. В. Крылова. Спб. 1904 г. 8°. Стр. 78.	— 40

VII. Периодическія изданія.

Земскій Ежегодникъ за 1876, 1877, 1878, 1879 и 1880 гг., за каждый годъ по	3 —
Земскій Ежегодникъ за 1884 г., съ прил., и за 1885—86 г. по	4 —
Труды И. В. Э. Общества (за 1869, 1871, 1873, 1874, 1875, 1876, 1879, 1883, 1884, 1885, 1886, 1887 и 1888 гг. за годъ по 2 р.; и за 1889, 1890, 1891, 1892, 1894, 1895, 1896, 1897, 1898, 1899, 1900, 1902, 1903, 1904, 1905, 1906, 1907 гг. за годъ по	3 —
„Русскій Пчеловодный Листокъ“ за 1886, 1891, 1892, 1893, 1894, 1895, 1896, 1897, 1898, 1899, 1900, 1901, 1902, 1903, 1904, 1905, 1906, 1907 за годъ по	1 50
„Почвовѣдніе“ за 1899, 1900, 1901, 1902 и 1903, 1904, 1905, 1906, 1907 гг. за годъ по	5 —

Общественныя учрежденія и книгопродавцы пользуются уступкою на вышепоименованныя изданія: при приобрѣтеніи на сумму въ 50 р. и болѣе въ размѣрѣ 35%, менѣе того—25%.

Съ требованіями обращаться: въ С.-Петербургъ, въ Имп. Вольное Экономическое Общество, Забалканскій просп., 33.

Тамъ же принимается подписка на періодическія изданія Общества:

1) «Труды Императорскаго Вольнаго Экономическаго Общества» подъ редакціей В. В. Хижнякова. Подписная цѣна на годъ съ перес. 3 рубля (за границу 4 рубля).

2) «Русскій Пчеловодный Листокъ» подъ редакціей проф. Н. М. Кулагина. Подписн. цѣна на годъ съ перес. 2 рубля (для подписчиковъ на «Труды» 1 р. 50 к.), за границу 3 рубля.

3) «Почвовѣдніе» подъ редакціей П. В. Отоцкаго. Подписная цѣна на годъ съ перес. 6 рублей (за границу 7 руб.).

*) Вып. 2-й печатается.

ПРИНИМАЕТСЯ ПОДПИСКА НА 1908 ГОДЪ

НА ИЗДАНИЯ И. В. Э. ОБЩЕСТВА:

Т Р У Д Ы

ИМПЕРАТОРСКАГО

ВОЛЬНОГО ЭКОНОМИЧЕСКАГО ОБЩЕСТВА.

(Годъ изданія его сорокъ третій).

Въ журналѣ помѣщаются доклады по различнымъ вопросамъ народно-хозяйственной жизни и методовъ ихъ разработки, различные материалы и библиографическія работы по тѣмъ же вопросамъ, а также содержатся полныя свѣдѣнія о дѣятельности Императорскаго Вольнаго Экономическаго Общества. — Журналъ выходитъ книжками 6 разъ въ годъ.

Въ теченіе 1903—1907 годовъ (при нынѣшней редакціи) напечатаны работы слѣдующихъ лицъ: *А. А. Алова, П. М. Богданова, С. А. Васюкова, В. В. Водозова, В. М. Вороновскаго, Ю. С. Еремѣевой, В. Ф. Караваева, Н. Г. Кулябко-Корецкаго, Н. П. Куряиловой, А. Е. Лосицкаго, В. А. Мякотина, В. В. Никольскаго, П. В. Отоцкаго, С. Н. Прокоповича, А. В. Пыцехонова, В. Н. Пясецкаго, А. А. Русова, В. В. Святловскаго, М. А. Сиринова, зр. П. М. Толстого, А. Г. Троицкаго, Г. А. Фальборка, В. В. Хижнякова, проф. Г. В. Хлопина, К. Н. Ходнева, В. И. Чарнолускаго, И. В. Чернышева, В. И. Шараго.* Кромѣ того постоянно помѣшались протоколы засѣданій Общества, его Отдѣлений и состоящихъ при немъ комиссій (статистической, о введеніи преподаванія статистики въ курсъ учебныхъ заведеній, по желѣзнодорожной статистикѣ, почвенной, по крестьянскому вопросу, по изслѣдованію вопроса объ условіяхъ с.-х. найма и о положеніи с.-х. рабочихъ, по оказанію помощи голодающимъ, библиотечной), отвѣты свѣдущихъ лицъ на предложенные комиссіями вопросы, отчеты о дѣятельности Общества, материалы изъ его архива, различныя замѣтки и пр.

Подписная цѣна: на годъ 3 рубля (за границу 4 рубля) съ пер. Подписчики „Труды“ пользуются правомъ получать при внесеніи 1 р. 50 к. издаваемый Обществомъ ежемѣсячный журналъ „Русскій Пчеловодный Листокъ“.

Редакторъ Секретарь Общества *В. В. Хижняковъ.*

II. „Почвовѣдѣніе“ (съ 1899 г.) — подъ руковод. Почвенной комиссіи И. В. Э. О.; посвящено разработкѣ научныхъ вопросовъ почвовѣдѣнія и ближайшихъ къ ней отдѣловъ естествознанія, а также почвенно-оцѣночному дѣлу; выходитъ книжками 4 раза въ годъ. Цѣна съ дост. и пер. 6 руб. въ годъ (за границу 7 р.). Редакторъ дѣйств. членъ Общества *П. В. Отоцкій.*

III. „Русскій Пчеловодный Листокъ“ (съ 1886 г.) выходитъ ежемѣсячно книжками въ объемѣ 2 печат. листовъ, подъ ред. профессора Моск. сельскохоз. института, доктора зоологій *Н. М. Кулагина.* Въ журналѣ помѣщаются статьи, корреспонденціи и замѣтки русскихъ пчеловодовъ. Каждый № заключаетъ въ себѣ, кромѣ того, хронику пчеловодства и заграничныя вѣсти. Цѣна 2 руб., а для подписчиковъ на „Труды И. В. Э. О.“ 1 р. 50 к. въ годъ (за границу 3 р.).

Подписка принимается въ канцеляріи И. В. Э. Общества (Спб., Забалканскій пр., д. № 33).

Агрономъ К. Н. Ходневъ.

ТРАВΟΣЪЯНІЕ,

УЛУЧШЕННЫЯ ОРУДІЯ

и

ИСКУССТВЕННЫЯ УДОБРЕНІЯ

въ крестьянскомъ хозяйствѣ С.-Петербургской губ.,

по обследованію 1903 года.

—♦♦♦—

С.-ПЕТЕРБУРГЪ.

Типо-лиитографія М. П. Фроловой. Галерная, 6.

1908.

А. Яковлевъ К. Н. Корень

ПРАВОВОСЪНІЕ

ВЪЗРАЖЕНІЯ

ПРОТИВЪ ЗАКОНА

Печатано по распоряженію Императорскаго Вольнаго Экономическаго Общества.

въ 1868 году

С. ПЕТЕРБУРГЪ

Въ типографіи Императорскаго Вольнаго Экономическаго Общества

1868

Оглавленіе.

стр.

III

V

Оглавленіе	III
Предисловіе	V
Глава 1-ая. Главнѣйшіе факторы хозяйства крестьянъ С.-Петербургской губерніи въ періодъ 1882—1886 гг., по даннымъ основной земской статистики С.-Петербургскаго Губернскаго Земства.	
Источники. — Составъ домохозяйства. — Работники въ семьѣ. — Грамотность. — Вліяніе достатка на составъ семьи. — Надѣльное землевладѣніе. — Величина надѣловъ. — Угодья. — Прочая удобная земля. — Посѣвы. — Пользованіе землею. — Инвентарь мертвый недвижимый. — Инвентарь живой: лошади, крупный рогатый скотъ, овцы, свиньи. — Безскотные дворы. — Повинности и платежи. — Купленная земля. — Арендованная земля. — Среднее селеніе	1—27
Глава 2-ая. — Движеніе нѣкоторыхъ факторовъ хозяйства крестьянъ С.-Петербургской губерніи во времени	27—79
§ 1. Населеніе	27—33
§ 2. Грамотность	33—38
§ 3. Коневладѣніе и коневодство	38—51
§ 4. Скотоводство	51—68
§ 5. Урожай	68—79
Глава 3-ья. — Травосѣяніе.	
Источники. — Анкета 1896 года. — Правительственная статистика. — Анкета 1903 года. — Качество матеріала. — Территорія травосѣянія въ 1903 году. — Развитие травосѣянія на надѣлѣ. — Районы травосѣянія. — Выѣвъ и площадь посѣва. — Свѣдѣнія о травосѣяніи, собранныя экспедиціоннымъ путемъ. — Значеніе правильнаго травосѣянія	79—112
Глава 4-ая. — Орудія.	
Бороны съ желѣзными зубьями. — Плуги. — Катки. — Молотилки. — Вѣялки	113—130
Глава 5-ая. — Искусственныя удобренія.	
Территорія распространенія туковъ въ 1903 году. — Сорты удобреній. — Значеніе ихъ для разныхъ культуръ	130—134
Глава 6-ая. — Сравненіе нѣкоторыхъ признаковъ улучшеній въ крестьянскомъ хозяйствѣ С.-Петербургской губерніи и губерній Псковской и Владимирской.	
Причина сравненія съ названными губерніями. — Травосѣяніе во Владимирской губерніи. — Травосѣяніе въ Псковской губерніи. — Улучшенныя орудія во Владимирской губерніи.	135—138

Глава 7-ая. — Отысканіе закономѣрностей.

Травосѣяніе въ зависимости отъ: густоты населенія, количества мужского рабочаго населенія, грамотности мужчинъ, грамотности новобранцевъ, размѣра землевладѣнія, размѣра пашни, количества земли, приходящейся на одного рабочаго мужчину, густоты скотьяго населенія, прироста крупнаго рогатаго скота, прихода сѣна съ надѣла, прихода лугового сѣна своего и арендованнаго, количества лугового сѣна на голову скота въ домохозяйствѣ, распаханности, высѣва ржи на „душу“, увеличенія числа плуговъ, числа лютеранъ въ волостяхъ, интеллигентности населенія, коэффициента достатка и интеллигентности. — Причинность введенія травосѣянія С.-Петербургскими крестьянами	138—152
--	---------

Глава 8-ая. — Заключение.

Экспертиза агрономическихъ пріемовъ, осуществляемыхъ С.-Петербургскимъ крестьянствомъ. Какъ направить земскую агрономическую дѣятельность	152—156
---	---------

Т А Б Л И Ц Ы.

Таблица № 1. Сводная по основному земскому статистическому обследованію 1881—1886 гг. Крестьянское хозяйство	158—165
Таблица № 2. Величина надѣла	166—169
Таблица № 3. Коневладѣніе и Коневодство	170—175
Таблица № 4. Крупный рогатый скоть	176—217
Таблица № 5. Урожай.	
а) Валовые урожай въ пудахъ	218—221
б) Урожай на десятину	222—225
Таблица № 6.	226—233
Таблица № 7. Списокъ селеній, въ которыхъ въ 1903 г. сѣяли траву.	234—246

КАРТОГРАММЫ.

	къ стр.
1) Крестьянское травосѣяніе въ 1903 г.	96
2) Примѣненіе крестьянами боронъ съ желѣзными зубьями	115
3) Плужная обработка пашни въ 1903 году.	115
4) Примѣненіе искусственныхъ удобреній въ крестьянскомъ хозяйствѣ въ 1905 году	132

ПРЕДИСЛОВІЕ.

Двадцатаго февраля 1903 года нижеподписавшимся была занята должность СПБ. губернскаго земскаго агронома, только что открытая въ силу постановленія СПБ. Губернскаго Земскаго Собранія сессіи 1902 года. Положеніе губерніи у моря и столицы и наличность въ губерніи значительнаго количества фабрикъ давали идею о томъ, что крестьянское сельское хозяйство губерніи должно заключать въ себѣ особыя характерныя черты, въ нѣкоторой мѣрѣ передовыя, не смотря на весьма слабое проявленіе агрономической помощи населенію со стороны органовъ мѣстнаго управленія. Поэтому, ближайшей задачей нашей было изученіе крестьянскаго сельскаго хозяйства въ губерніи, съ цѣлію уясненія его дѣйствительнаго состоянія. Эта задача могла быть исполнена частью путемъ кабинетной работы, изучая обширную литературу предмета съ семнадцатью томами основной земской статистики во главѣ, — частью экспедиціоннымъ путемъ, — посѣщая территорію губерніи. Первая же поѣздка на территорію губерніи (по счастливой случайности пришлось попасть на границу Царскосельскаго и Петергофскаго уѣздовъ, т. е. въ наиболѣе передовой районъ), — показала, что сельскохозяйственныя явленія шагнули далеко впередъ своего письменнаго и счетнаго изображенія: мы встрѣтили весьма значительныя посѣвы клевера на надѣлѣ и своеобразное, хотя и неправильное, использование этихъ посѣвовъ. Точно также мы были свидѣтелями споровъ мѣстныхъ дѣятелей на тему о томъ, что широкая денежная помощь населенію со стороны земства, для введенія клеверосѣянія, подобная той, которая уже осуществлена Московскимъ земствомъ, можетъ не достигнуть своей цѣли, — улучшенія крестьянскаго хозяйства, — такъ какъ будто бы клеверосѣяніе С.-Петербургскимъ крестьяниномъ

дѣлается въ большинствѣ случаевъ для продажи клевернаго сѣна въ столицу, а не для потребления въ своемъ хозяйствѣ. Всѣ эти обстоятельства, — сельскохозяйственная дѣятельность крестьянъ съ чертами значительнаго подъема техники, охватить которую на территоріи СПб. губерніи путемъ поѣздокъ не представлялось возможнымъ въ теченіе короткаго времени, и споры мѣстныхъ дѣателей, вызывали мысль о производствѣ обслѣдованія главныхъ проявленій улучшеній крестьянской сельскохозяйственной техники путемъ письменнаго опроса самихъ крестьянъ на территоріи всей губерніи, какъ способъ, который намѣтитъ хотя бы въ общихъ чертахъ тѣ районы, въ которые раньше всего нужно двинуться, какъ для болѣе детальнаго обслѣдованія ихъ, такъ и для оказанія соотвѣтствующей агрономической помощи.

Мысль о такомъ опросѣ была поддержана передъ губернской земскою управой ея предсѣдателемъ, В. П. Марковымъ. Управой были коллегіально отредактированы вопросные пункты не безъ нѣкотораго сомнѣнія въ успѣшности такого способа обслѣдованія, каковое сомнѣніе однако не оправдалось. Итоги предварительнаго подсчета полученныхъ отвѣтовъ, доложенные Губернскому Земскому Собранію сессіи 1904 г., возбуждивъ къ себѣ интересъ, вызвали постановленіе о напечатаніи результатовъ произведеннаго обслѣдованія.

Такимъ образомъ возникла настоящая работа.

Представлялось необходимымъ, чтобы она могла удовлетворить въ возможно полной мѣрѣ потребность мѣстныхъ дѣателей въ свѣдѣніяхъ, изображающихъ состояніе техники крестьянскаго хозяйства въ губерніи. Отсюда неизбежно вытекала нѣсколько утомительная детальность и справочность, а также и монографичность работы.

Если справочность частью компенсируется тѣмъ, что явилась возможность, благодаря детальности цифроваго матеріала, воспользоваться статистическимъ методомъ отысканія закономерностей, для того чтобы освѣтить внутреннюю связь изучаемыхъ явленій, то монографичность не могла быть избѣгнута по существу самой задачи. Мы сочли умѣстнымъ сдѣлать самое краткое сопоставленіе двухъ главныхъ явленій, изучаемыхъ настоящей работой, — травосѣянія и распространенія улучшенныхъ орудій въ СПб. губерніи — только съ двумя губерніями, Псковской и Владимірской. Что касается всероссійскихъ сопоставленій С.-Петербургской губерніи для

данныхъ основной земской статистики, мы и не пытались ихъ повторять, такъ какъ они сдѣланы уже, съ рѣдкимъ совершенствомъ, въ пріобрѣтшей почетную извѣстность книгѣ профессора А. О. Фортунатова «Сельскохозяйственная статистика Европейской Россіи», къ которой и отсылаемъ интересующихся.

При разработкѣ статистическаго матеріала мы пользовались трудомъ нѣсколькихъ лицъ, изъ которыхъ особенно благодарны сотрудницамъ статистическаго отдѣленія СПб. Губернской Земской Управы, О. П. Крыловой, — разработавшей непосредственные отвѣты старостъ, — и В. С. Обневской-Сѣмечкиной.

Мы удовлетворимъ настоятельной нравственной потребности своей, выразивъ здѣсь искреннюю благодарность товарищамъ-агрономамъ — С. А. Ершову, Л. А. Брюнь-де-Сентъ-Гинполитъ, С. П. Фридолину и В. Н. Разсыпному, за поддержку, которую они оказали намъ, провѣряя собранныя данныя на мѣстахъ и обсуждая вмѣстѣ съ нами мотивы настоящей работы, и засвидѣтельствовавъ нашу глубочайшую признательность Василю Григорьевичу Котельникову за активное и неизмѣнно доброжелательное участіе къ нашей дѣятельности, въ качествѣ С.-Петербургскаго губернскаго земскаго агронома, проявленное имъ съ первыхъ шаговъ нашихъ на томъ поприщѣ до послѣдняго — напечатанія настоящей работы.

Агрономъ *К. Н. Ходневъ.*

31 октября 1907 г.
Симбирскъ.

Списокъ членовъ Совѣта и прочихъ должностныхъ лицъ Императорскаго Вольнаго Экономическаго Общества.

(Къ 1 июля 1908 г.).

С о в ѣ т ъ:

Президентъ — Андрей Сергѣевичъ Фаминцынъ.
Вице-Президентъ — Николай Федоровичъ Анненскій.
Секретарь — Василій Васильевичъ Хижняковъ.
Казначей — Николай Григорьевичъ Кулябко-Корецкій.

Предсѣдателя Отдѣленій:

I-го — вакансія.
II-го — Людвигъ Юльевичъ Явейнъ.
III-го — Алексѣй Васильевичъ Пшехоновъ.

Товарищи предсѣдателей Отдѣленій:

I-го — Павелъ Владиміровичъ Отоцкій.
II-го — Леонидъ Ивановичъ Лутугинъ.
III-го — Сергѣй Николаевичъ Прокоповичъ.

Члены Совѣта отъ Общаго Собранія:

1) Николай Николаевичъ Кутлеръ.
2) вакансія.
3) Гейнрихъ Адольфовичъ Фальборкъ.

Другія должностныя лица:

Секретари Отдѣленій:

I-го — вакансія.
II-го — вакансія.
III-го — Андрей Михайловичъ Рыкачевъ.

Редакторы періодическихъ изданій Общества:

„Трудовъ И. В. Э. О.“ — Секретарь Общества.
„Русскаго Пчеловоднаго Листка“ — Николай Михайловичъ Кулагинъ.
„Почвовѣднїя“ — Павелъ Владиміровичъ Отоцкій; онъ же и Завѣдывающій Почвеннымъ музеемъ.

Библіотекаръ — Павелъ Михайловичъ Богдановъ; онъ же и Кассиръ.

Бухгалтеръ — Петръ Егоровичъ Левыкинъ; онъ же и Смотритель дома.

Періодическія изданія Императорскаго Вольнаго Экономическаго Общества въ 1908 г.

„Труды Императорскаго Вольнаго Экономическаго Общества“ (издаются съ 1766 года). Журналъ сельско-хозяйственный и экономическій, заключаетъ въ себѣ полныя свѣдѣнія о дѣятельности Императорскаго Вольнаго Экономическаго Общества и обзоры сельскохозяйственной и экономической жизни и литературы; выходитъ книжками 6 разъ въ годъ. Цѣна съ доставкой и пересылкой 3 рубля въ годъ.

Редакторъ — Секретарь Общества *В. В. Хиженяковъ*.

„Русскій Пчеловодный Листокъ“ (основанъ А. М. Бутовымъ въ 1886 г.) — ежемѣсячное періодическое изданіе русскихъ пчеловодовъ. Цѣна съ доставкой и пересылкой 2 рубля для подписчиковъ на „Труды И. В. Э. О.“ — 1 руб. 50 в. въ годъ.

Редакторъ — проф. *Н. М. Кулагинъ*.

Адресъ редактора: Москва, Петровское-Разумовское, Сельско-Хозяйственный Институтъ.

„Почвовѣдѣніе“ (издается съ 1899 года) подъ руков. Почвенной Комиссіи И. В. Э. О.; посвящено разработкѣ научныхъ вопросовъ почвовѣдѣнія и ближайшихъ къ ней отдѣловъ естествознанія, а также почвенно-оцѣночному дѣлу; выходитъ книжками 4 раза въ годъ. Цѣна съ доставкой и пересылкой 6 руб. въ годъ.

Редакторъ — дѣйствит. членъ Общества *П. В. Отоцкий*.

Подписка на періодическія изданія И. В. Э. О. принимается въ помѣщеніи Общества: *С.-Петербургъ, Забалканскій проспектъ, 33.*

Редакторъ *В. В. Хиженяковъ*.